HEMLIG

Polisen

Förundersökningsprotokoll

Åklnr
AM-133580-23

Signerat av
Cecilia Orrby

Signeringsdatum
2024-07-26 08:40

Datum
2024-04-17

Enhet
Region Öst, Grova brott 1 PO Östergötland

Handläggare (Protokollförare)
Cecilia Orrby

Bitr. handläggare
Mats Allard

Undersökningsledare
Helene Gestrin

Polisens diarienummer
5000-K1205275-23

Arkiv/Åkl. ex

HÖGSTA DOMSTOLEN
INKOM: 2024-08-08
AKTENR: B 7709-23
AKTBIL: 630

Personer i ärendet

Målsägande	Företrädare
Abdulzahra, Maytham Riyadh	
Alexan Isak, Anastasia	Montlin, Sofia, förordnad 2024-02-20
Alexan Isak, Andres	Montlin, Sofia, förordnad 2024-02-20
Alexan Isak, Andro	Montlin, Sofia, förordnad 2024-02-20
Alexan Isak, Antonius	Montlin, Sofia, förordnad 2024-02-20
Andersson, Alice	
Andersson, Eva-Maj	
Andersson, Sven-Olov	
Björnholm, Jan	Wangle, Ulrika, förordnad 2024-02-01
Eidner, Göran	
Eilja Younan, Glades	Montlin, Sofia, förordnad 2024-02-20
Ekroth, Ludwig	Wangle, Ulrika, förordnad 2024-02-01
Ekroth, Katarina	Wangle, Ulrika, förordnad 2024-02-01
Ektörne, Inez	Wangle, Ulrika, förordnad 2024-04-16
Ektörne, Kalle	Wangle, Ulrika, förordnad 2024-02-01
Ektörne, Oliwia	Wangle, Ulrika, förordnad 2024-04-16
Erbay, Levent	Wangle, Ulrika, förordnad 2024-02-01
Folksam Ömsesidig Sakförsäkring	
Gradascevic, Damir	Wangle, Ulrika, förordnad 2024-02-01
Holm, Britt Inger	Wangle, Ulrika, förordnad 2024-02-01
Ica Försäkring Ab	
If Skadeförsäkring Ab (publ)	
Isak Youel, Alexan	Montlin, Sofia, förordnad 2024-02-20
Isaksson, Märta	Wangle, Ulrika, förordnad 2024-04-16
Isaksson, Walter	Wangle, Ulrika, förordnad 2024-04-16
Jakobsson, Everence Kristina	Wangle, Ulrika, förordnad 2024-01-02
Jonsson, Ingvor	
Jonsson, Lars	
Karlsson, Emma	Wangle, Ulrika, förordnad 2024-02-01
Karlsson, Inga-Lill	

Målsägande	Företrädare
Karlsson, Jesper	Wangle, Ulrika, förordnad 2024-02-01
Kristofersson, Sebastian	Wangle, Ulrika, förordnad 2024-02-01
Lind, Ulla Margareta	Wangle, Ulrika, förordnad 2024-01-02
Lindén, Felix	
Lundén, Carin	
Lundén, Per Ove Bertil	
Länsförsäkringar Östgöta	
Malmlöv, Britt-Louise	Wangle, Ulrika, förordnad 2024-02-01
Malmqvist, Moa	Wangle, Ulrika, förordnad 2024-02-01
Mohsen Mohammad, Aiman	
Molin, Ingalill	
Nageeb, Nizar Muhamad	
Nilheimer, Fredrik	
Petersson, Birgitta	Wangle, Ulrika, förordnad 2024-01-02
Petersson, Carina	Wangle, Ulrika, förordnad 2024-01-02
Skogstad, Sofia	Wangle, Ulrika, förordnad 2024-02-01
Sundin, Lisbeth	Wangle, Ulrika, förordnad 2024-02-01
Uhlin, Julia	Wangle, Ulrika, förordnad 2023-10-24
Zawawi, Ibrahim	Wangle, Ulrika, förordnad 2024-02-01
Zawawi, Youssef	Wangle, Ulrika, förordnad 2024-02-01
Öjersson, Barbro Alice Elisabet	Wangle, Ulrika, förordnad 2024-02-01
Öjersson, Hans Gunnar	Wangle, Ulrika, förordnad 2024-02-01
Ölund, Jesper	Wangle, Ulrika, förordnad 2024-01-02
Ölund Uhlin, Lucas	Wangle, Ulrika, förordnad 2024-04-16

Förtursmål	Beslag	Målsägande vill bli underrättad om tidpunkt för huvudförhandlingen
Annat förtursmål	Finns	Ja

Ersättningsyrkanden	Tolk krävs

Misstänkt (Efternamn och förnamn)	Personnummer
Martinsson, Tawan	20040515-6134

Brott	Förhandsgodkännande enligt RB 48:10
Brott mot lagen om brandfarliga och explosiva varor, grovt brott, Försök till mord, Grov allmänfarlig ödeläggelse	Nej

Misstänkt har delgivits information om att förenklad delgivning kan komma att användas av polis och tingsrätt (skriftligt överlämnad vid ett personligt sammanträffande).

Misstänkt har delgivits information om att tillgänglighetsdelgivning kan komma att användas av tingsrätt (skriftligt överlämnad vid ett personligt sammanträffande).

Underrättad om slutförd förundersökning / utredning enligt RB 23:18a	Yttrande senast (rådrum)
2024-04-19, muntlig underrättelse	2024-05-10
	Resultat av slutunderrättelse
	Ingen erinran

Försvarare
Blomquist, Love, förordnad 2024-04-09

Underrättad om slutförd förundersökning / utredning	Yttrande senast (rådrum)
2024-04-19, muntlig underrättelse	2024-05-10
	Resultat av slutunderrättelse
	Ingen erinran

Misstänkt (Efternamn och förnamn)	Personnummer
El Allam, Yones Elias	20051211-9371

Brott	Förhandsgodkännande enligt RB 48:10
Brott mot lagen om brandfarliga och explosiva varor, grovt brott	Nej

Misstänkt har delgivits information om att förenklad delgivning kan komma att användas av polis och tingsrätt (skriftligt överlämnad vid ett personligt sammanträffande).

Misstänkt har delgivits information om att tillgänglighetsdelgivning kan komma att användas av tingsrätt (skriftligt överlämnad vid ett personligt sammanträffande).

Underrättad om slutförd förundersökning / utredning enligt RB 23:18a	Yttrande senast (rådrum)
2024-04-19, muntlig underrättelse	2024-05-10
	Resultat av slutunderrättelse
	Har inte avhörts

Försvarare
Hugoson, Bengt-Göran, förordnad 2024-02-27

Underrättad om slutförd förundersökning / utredning	Yttrande senast (rådrum)
2024-04-19, muntlig underrättelse	2024-05-10
	Resultat av slutunderrättelse
	Har inte avhörts

Misstänkt (Efternamn och förnamn)	Personnummer
Dietrich Sjölund, Joshua Raymond Johan Nicolas	20010417-9213

Brott	Förhandsgodkännande enligt RB 48:10
Brott mot lagen om brandfarliga och explosiva varor, grovt brott, Försök till mord, Grov allmänfarlig ödeläggelse	Nej

Misstänkt har delgivits information om att förenklad delgivning kan komma att användas av polis och tingsrätt (skriftligt överlämnad vid ett personligt sammanträffande).

Misstänkt har delgivits information om att tillgänglighetsdelgivning kan komma att användas av tingsrätt (skriftligt överlämnad vid ett personligt sammanträffande).

Underrättad om slutförd förundersökning / utredning enligt RB 23:18a	Yttrande senast (rådrum)
2024-04-19, muntlig underrättelse	2024-05-10
	Resultat av slutunderrättelse
	Har inte avhörts

Försvarare
Strand, Anton, förordnad 2023-10-19

Underrättad om slutförd förundersökning / utredning	Yttrande senast (rådrum)
2024-04-17, muntlig underrättelse	2024-05-10
	Resultat av slutunderrättelse
	Har inte avhörts

Misstänkt (Efternamn och förnamn)	Personnummer
Nilsson, Alex Emil	20010826-5695

Brott	Förhandsgodkännande enligt RB 48:10
Brott mot lagen om brandfarliga och explosiva varor, grovt brott, Försök till mord, Grov allmänfarlig ödeläggelse	Nej

Misstänkt har delgivits information om att förenklad delgivning kan komma att användas av polis och tingsrätt (skriftligt överlämnad vid ett personligt sammanträffande).

Misstänkt har delgivits information om att tillgänglighetsdelgivning kan komma att användas av tingsrätt (skriftligt överlämnad vid ett personligt sammanträffande).

Underrättad om slutförd förundersökning / utredning enligt RB 23:18a	Yttrande senast (rådrum)
2024-04-19, muntlig underrättelse	2024-05-10
	Resultat av slutunderrättelse
	Har inte avhörts

Försvarare
Aziman, Ersin, förordnad 2023-12-22

Underrättad om slutförd förundersökning / utredning	Yttrande senast (rådrum)
2024-04-19, muntlig underrättelse	2024-05-10
	Resultat av slutunderrättelse
	Erinran

Misstänkt (Efternamn och förnamn)	Personnummer
Larsson, Erik Marcus	19851108-0213

Brott	Förhandsgodkännande enligt RB 48:10
Brott mot lagen om brandfarliga och explosiva varor, grovt brott, Försök till mord, Grov allmänfarlig ödeläggelse	Nej

Misstänkt har delgivits information om att förenklad delgivning kan komma att användas av polis och tingsrätt (skriftligt överlämnad vid ett personligt sammanträffande).

Misstänkt har delgivits information om att tillgänglighetsdelgivning kan komma att användas av tingsrätt (skriftligt överlämnad vid ett personligt sammanträffande).

Underrättad om slutförd förundersökning / utredning enligt RB 23:18a	Yttrande senast (rådrum)
2024-04-19, muntlig underrättelse	2024-05-10
	Resultat av slutunderrättelse
	Har inte avhörts

Försvarare
Enochson, Tobias, förordnad 2024-02-16

Underrättad om slutförd förundersökning / utredning	Yttrande senast (rådrum)
2024-04-19, muntlig underrättelse	2024-05-10
	Resultat av slutunderrättelse

Brott i ärendet

Brottsbeskrivning
Grov allmänfarlig ödeläggelse

Brottsplatsadress	Händelse inträffad	Händelse inträffad mellan
Järdalavägen 60 C, Linköping	2023-09-26 06:01	- - - - -

Aktör	Roll
Abdulzahra, Maytham Riyadh	Målsägande
Alexan Isak, Anastasia	Målsägande
Alexan Isak, Andres	Målsägande
Alexan Isak, Andro	Målsägande
Alexan Isak, Antonius	Målsägande
Andersson, Alice Ruth Inger	Målsägande
Andersson, Conny Mikael Rune	Vittne
Andersson, Eva-Maj	Målsägande
Andersson, Nils Felix	Vittne
Andersson, Sven-Olov Gustav	Målsägande
Bhandari, Dharmpal Singh	Vittne
Björnholm, Jan Håkan Ingemar	Målsägande
Carlzén, Anne-Marie Elisabet	Vittne
Eidner, Karl Göran	Målsägande
Eilja Younan, Glades	Målsägande
Ekroth, Karl Ludwig	Målsägande
Ekroth, Monika Katarina	Målsägande
Ektörne, Inez	Målsägande
Ektörne, Kalle Andres	Målsägande
Ektörne, Oliwia	Målsägande
Enge, Daniel	Vittne
Engström, Gunnar Krister	Vittne
Erbay, Levent	Målsägande
Folksam Ömsesidig Sakförsäkring	Målsägande
Gemryd, Filippa	Vittne

Aktör	Roll
Gladén-Is, Julia	Vittne
Gradascevic, Damir	Målsägande
Hellström, Annabel Emma Sithembile	Vittne
Holm, Britt Inger Linnéa	Målsägande
Ica Försäkring Ab	Målsägande
If Skadeförsäkring Ab (publ)	Målsägande
Isak Youel, Alexan	Målsägande
Isaksson, Märta Alice	Målsägande
Isaksson, Walter Bernhard	Målsägande
Jakobsson, Everence Kristina	Målsägande
Johansson, Magdalena Annamarie	Vittne
Jonsson, Ingvor Maria Elisabet	Målsägande
Jonsson, Lars Erik	Målsägande
Karlsson, Emma Linnea Kristina	Målsägande
Karlsson, Inga-Lill Christina	Målsägande
Karlsson, Jesper Michael Göran	Målsägande
Kjellberg, Karolina Nina Sofia	Vittne
Kjellberg, Leif Axel Ingemar	Vittne
Kristofersson, Johan Sebastian	Målsägande
Larsson, Erik Marcus	Misstänkt
Lind, Ulla Margareta	Målsägande
Lindén, Felix	Målsägande
Lundén, Carin Britta Ingeborg	Målsägande
Lundén, Per Ove Bertil	Målsägande
Länsförsäkringar Östgöta	Målsägande
Malmlöv, Britt-Louise	Målsägande
Malmqvist, Moa Elisabeth	Målsägande
Martinsson, Tawan	Misstänkt
Memishaj, Ardian	Vittne
Mohsen Mohammad, Aiman	Målsägande
Molin, Berit Ingalill	Målsägande
Nageeb, Barosh	Vittne
Nageeb, Nizar Muhamad	Målsägande
Nilheimer, Fredrik Nils Gunnar	Målsägande
Nilsson, Alex Emil	Misstänkt
Nosratabadi, Sam Reza	Vittne
Petersson, Birgitta Margareta	Målsägande
Petersson, Carina Margareta	Målsägande
siipo, moa	Vittne
Sjölund, Joshua Raymond Johan Nicolas	Misstänkt
Skogstad, Sofia Elisabeth	Målsägande
Ståhle, Fredrik	Vittne
Sundin, Lisbeth Katarina	Målsägande
Tapper, Maja	Vittne
Uhlin, Julia Elisabeth Margareta	Målsägande
Waller, Sanna	Vittne
Zawawi, Ibrahim	Målsägande
Zawawi, Youssef	Målsägande
Öjersson, Barbro Alice Elisabet	Målsägande
Öjersson, Hans Gunnar	Målsägande
Ölund, Carl Oskar Jesper	Målsägande
Ölund Uhlin, Carl Gottfrid Lucas	Målsägande

Brottsbeskrivning
Brott mot lagen om brandfarliga och explosiva varor, grovt brott

Brottsplatsadress	Händelse inträffad	Händelse inträffad mellan
Järdalavägen 60 C, Linköping	- - :	2023-09-26 - 2023-09-26

Aktör	Roll
Larsson, Erik Marcus	Misstänkt
Nilsson, Alex Emil	Misstänkt
Sjölund, Joshua Raymond Johan Nicolas	Misstänkt

Brottsbeskrivning
Brott mot lagen om brandfarliga och explosiva varor, grovt brott

Brottsplatsadress	Händelse inträffad	Händelse inträffad mellan
Gripengatan 13, Järfälla	- - :	2023-09-25 - 2023-09-26

Aktör	Roll
Martinsson, Tawan	Misstänkt

Brottsbeskrivning
Brott mot lagen om brandfarliga och explosiva varor, grovt brott

Brottsplatsadress	Händelse inträffad	Händelse inträffad mellan
, Stockholm	- - :	2023-09-26 - 2023-09-26

Aktör	Roll
El Allam, Yones Elias	Misstänkt
Idle, Abderahman Muhamod	Vittne

Brottsbeskrivning
Försök till mord

Brottsplatsadress	Händelse inträffad	Händelse inträffad mellan
Järdalavägen 60 C, Linköping	2023-09-26 06:02	- - - - -

Aktör	Roll
Alexan Isak, Anastasia	Målsägande
Alexan Isak, Andres	Målsägande
Alexan Isak, Andro	Målsägande
Alexan Isak, Antonius	Målsägande
Eilja Younan, Glades	Målsägande
Isak Youel, Alexan	Målsägande
Larsson, Erik Marcus	Misstänkt
Martinsson, Tawan	Misstänkt
Nilsson, Alex Emil	Misstänkt
Sjölund, Joshua Raymond Johan Nicolas	Misstänkt
Uhlin, Julia Elisabeth Margareta	Målsägande

Notering

SEKRETESS
I förundersökningsprotokollet har vissa personuppgifter sekretessmarkerats (svartmarkerats permanent) med stöd av offentlighets och sekretesslagen (2009:400) 35 kap 1§.

ÖVERVAKNINGSFILMER
I förundersökningen ingår en övervakningsfilm från Circle K, Verkstadsvägen 7 i Södertälje, övervakningsfilm från polisen kameraplattform från Järdalavägen i Linköping från 2023-09--26. Fyra korta filmsekvenser, bl a med misstänkt Joshua Sjölund vid förarplats i en Peugeot, som härrör från Joshua Sjölunds mobiltömning, beslag 2023-5000-BG111879-9.

Därutöver tillkommer två videos från YouTube där Mustafa Aljiburi uttalar sig hånfullt mot Ismail Abdo, https://www.youtube.com/watch?v=JcCSUhA9UmU&t=1s samt https://www.youtube.com/watch?v=zCBlBhxsEWM samt 3D visualisering från brottsplatsen från NFC. Samtliga filmer som ingår i förundersökningen finns tillgängliga hos polisen i Linköping.

LJUDFILER
I förundersökningen ingår också ljudfiler/navigering över vägbeskrivning till Järdalavägen 60C, Linköping som säkrats ur mobiltelefon i beslag 2023-5000-BG111879-9.

HTM
Hemliga tvångsmedel har inhämtats från andra ärenden och det redovisas i den gemensamma ärendeanalysen. Vidare information lämnas av Statsåklagare Helene Gestrin.

SIDOMATERIAL
Förundersökningens sidomaterial samt digitalt material som arkiveras i FILIP redovisas till försvararna genom innehållsförteckningar.

K1205275-23 redovisas samtidigt med K1204392-23, K1215618-23 och K1281042-23.

Innehållsförteckning

Diarienr	Uppgiftstyp	Sida
	Anmälan	
5000-K1205275-23	Anmälan	12
	Bilaga: Ursprunglig anmälan	
	Avspärrning,	14
	Avspärrning,	15
	Händelserapport samt SOS / RLC samtal	
	Händelserapport HR (Maskad)	16
	PM Genomgång av HR (händelserapport) samt SOS samtal	68
	PM rapporterande poliser	
	Avrapporteringspm omständigheter explosion järdalavägen	69
	Avrapporteringspm	71
	Avrapporteringspm Angående mina iaktagelser samt uppgifter på plats	72
	Avrapporteringspm Patrull 42-9130 omständigheter	73
	PM	74
	Bakgrund nationell/lokal konflikt	
	Polisens bakgrund lokal konflikt	75
	Konfliktbeskrivning	80
	Beskrivning av Foxtrot	83
	Livesändning från Instagramkontot "5iftyy"	108
	Anmält olaga hot familjen Isak	
	Anmälan Olaga hot (Maskad)	135
	Förhör med Andres i K1129032-23 Olaga hot	138
	Förhör Alexan Isak olaga hot K1129032-23	141
	Förhör Andres K1129032-23 Olaga hot	143
	Förhör Andres K1129032-23 Olaga hot	145
	Förhör med Andres Alexan Isak 26/9 dialog	149
	PM Namnlappar Järdalavägen 60C	173
	Bilaga: Namnlappar Järdalavägen 60C	
	Samtalslista (Maskad)	177
	PM granskning övervakningsfilmer	
	PM Övervakningsfilm Circle K Södertälje	178
	Bilaga: Bild/Foto	
	Tjänsteanteckning Kontroll av ÖV tidsskillnad Circle K Södertälje	194
	Kvitto Kvitto CircleK Verkstadsvägen Södertälje	195
	PM Granskning från kameraplattformen Järdalavägen 60	198
	Bilaga: Bild/Foto	
	PM IT-F Kontroll av samtal BG111879-9	212

PM Filmgranskning med negativt resultat..... 213
Stillbildsjämförelse från 3 olika övervakningsfilmer
Fotoarbete övervakningsfilm..... 216
Bilaga: Bild/Foto
Tjänsteanteckning Tillägg fotoarbete..... 223

PM sammanfattning inledande fysisk och digital dörrknackning
PM Uppsamlingsplats Ekholmsskolan/St Hans kyrka..... 224
PM Sammanfattning initiala förhör..... 225
PM sammanfattning digital dörrknackning PKC
PM Sammanfattning digital dörrknackning..... 226

Förhör vittnen
Räddningstjänst
Förhör med vittne, Pizzignacco, Stephanie Anna Maria Räddningstjänst..... 227
Vittnen synliga på övervakningsfilm Järdalavägen 60
Förhör med målsägande, Gradascevic, Damir Järdalavägen 60A LGH 1102... 228
Förhör med målsägande, Gradascevic, Damir Järdalavägen 60A Lgh 1102..... 230
Förhör med vittne, Nosratabadi, Sam Reza 232
Förhör med vittne, Andersson, Conny Mikael Rune Conny - Järdalavägen.... 234
84.....
PM Man i målarkläder..... 236
Förhör med vittne, Phromdi, Sumari 237
Bilaga: Bilaga 1. Kartbild promenad
Bilaga: Bilaga 2. Kartbild bilparkering
Övriga vittnen
Förhör med vittne, Andersson, Nils Felix Ekholmsvägen 26 B LGH 1102..... 241
Förhör med vittne, Andersson, Nils Felix Kompletterande förhör..... 243
Bilaga: kartbild
Förhör med vittne, Kjellgren, Eva Elsa Catharina 248
Bilaga: Elsa ritar
Förhör med annan, Kjellgren, Per Birger Martin Förhör Martin -..... 254
vårdnadshavare.....
Bilaga: Kartbild
Förhör med vittne, Johansson, Magdalena Annamarie Järdalavägen 64 A..... 257
LGH 1102.....
Förhör med vittne, Johansson, Magdalena Annamarie Järdalavägen 64 A..... 259
LGH 1102.....
Förhör med vittne, Carlzén, Anne-Marie Elisabet Järdalavägen 62 B LGH.... 261
1002.....
Förhör med vittne, Carlzén, Anne-Marie Elisabet Järdalavägen 62B lgh..... 262
1002.....

Förhör med vittne, Andersson Bakircioglu, Haluk 263
Förhör med vittne, Kjellberg, Leif Axel Ingemar Järdalavägen 46B, lgh 1201 265
Förhör med vittne, Kjellberg, Karolina Nina Sofia Järdalavägen 46B, lgh..... 267
1201.....
Förhör med vittne, Byström, Maj-Britt Ingrid Viola 1. JÄRDALAVÄGEN... 269
66 B LGH 1002.....
Förhör med vittne, Lantz, Karin Helena Järdalavägen 74 A LGH 1203..... 271
Förhör med vittne, Engström, Gunnar Krister 273
Förhör med vittne, Engström, Gunnar Krister Järdalavägen 62B..... 275
Förhör med Uber chaufför
Förhör med vittne, Idle, Abderahman Muhamod 277
Bilaga: Utdrag från BG115039-1 och BG118177-1
Förhör med vittne, Idle, Abderahman Muhamod 283
Bilaga: Bilaga 1
Bilaga: Bilaga 2
Bilaga: Bilaga 3
Bilaga: Bilaga 4
PM Taxiresa med Uber..... 297
Bilaga: Bilaga 1
Bilaga: Bilaga 2
Bilaga: Bilaga 3

Brottsplatsundersökning
Brottsplatsundersökning Initial brottsplatsundersökning..... 313
Undersökningsprotokoll Brottsplatsundersökning..... 315

Nationellt bombdatacenter
Hundinsats Hundsök postblast Järdalavägen 60..... 407
Avrapporteringspm NBS iakttagelser på platsen..... 408
Fotografi(er) Bildbilaga NBS..... 409
DOKUMENTATION av plats och information från NBS..... 456
Information ang. IED från NBCD
Referenser från NBCD avseende IED..... 458
Kort fakta om explosivämnen från NBCD..... 461
Referensmateriel sprängningar från NBCD..... 466
Bombens färdväg
Transport av bomb till Järdalavägen 60 Linköping..... 473

FOI protokoll
Utlåtande FOI..... 483
Karta Karta..... 495

Produktinformation IKEA kastrull 10 liter

IKEA kastrull 10 liter, produktinformation..... 497

Bilaga: IKEA gryta 10 liter nuvarande sortiment

NFC

NFC redovisning (Mätbar 3D-modell) 2024-03-19 underskriven..... 504

NFC redovisning (Sensorteknik Övrigt) 2024-03-19 underskriven..... 506

resultatmaterial från mätbar 3D-modell NFC..... 510

NFC redovisning (fingeravtrycksframkallning) 2023-10-31 underskriven..... 522

Analysresultat NFC redovisning, DNA (Maskad)..... 524

NFC redovisning (fingeravtrycksframkallning) 2023-11-08 underskriven..... 539

NFC redovisning (glas) 2023-12-10 underskriven..... 542

NFC redovisning (Glas) 2024-02-01 underskriven..... 549

Analysresultat NFC redovisning, DNA (Maskad)..... 552

Analysresultat NFC Fingeravtrycksjämförelse Marcus Larsson..... 567

Analysresultat NFC analysresultat DNA PB LRJ01P..... 570

Marcus Larsson

PM Tips Markus Larsson..... 582

Bilaga: Publicerad bild

PM [redacted]..... 585

PM Komplettering undersökningar spår LRJ01P..... 586

Husrannsakan [redacted]

Husrannsakan avseende Larsson, Erik Marcus, Husrannsakan [redacted] 587

[redacted].....

Resulterade i beslagsprotokoll: 2024-5000-BG1088..... 588

PM Husrannsakan [redacted] 590

Husrannsakan i annat ärende på [redacted]

Avrapporterings PM från husrannsakan [redacted] 591

Beslag i samband med gripande av Marcus Larsson i annat ärende

Beslagsprotokoll avseende Larsson, Erik Marcus, 2024-5000-BG28301..... 593

Fotoarbete Marcus Larsson

Fotoarbete Markus Larsson kläder..... 594

Fotoarbete gällande bilnyckel LRJ01P..... 600

Bilaga: Bilnyckel

Ingripande [redacted] ***2023-10-23***

Ingripande mot Marcus Larsson 23 oktober..... 603

Kontroll [redacted] 231023..... 604

Tvångsmedel beslag och husrannsakan

Beslagsprotokoll, 2023-5000-BG111311..... 605

Beslagsprotokoll, 2023-5000-BG112496..... 606
Beslagsprotokoll, 2023-5000-BG114673..... 607
PM BG114673-2..... 608
PM Översättning USB BG114673-2..... 609
Bilaga: Översättning av stillbilder från film
Husrannsakan 2024-01-11 (Maskad)..... 621
PM husrannsakan (Maskad)..... 623
Husrannsakan (Maskad)..... 628
PM husrannsakan (Maskad)..... 630

Personalia

Bilaga skäligen misstänkt, El Allam, Yones Elias..... 631
Bilaga skäligen misstänkt, Larsson, Erik Marcus..... 632
Personalia, Larsson, Erik Marcus..... 634
Bilaga skäligen misstänkt, Martinsson, Tawan..... 635
Personalia, Martinsson, Tawan..... 637
Bilaga skäligen misstänkt, Nilsson, Alex Emil..... 638
Personalia, Nilsson, Alex Emil..... 640
Bilaga skäligen misstänkt, Dietrich Sjölund, Joshua Raymond Johan Nicolas. 641
Personalia, Dietrich Sjölund, Joshua Raymond Johan Nicolas..... 643

Polisen

Huvudanmälan

5000-K1205275-23

Anmälningsuppgifter

Anmälningsdatum: 2023-09-26 08:43
Anmälningssätt: Polisanställd i tjänst
Enhet: 540210IG6, BF-IGV 6 LPO Linköping
Anmälningsansvarig: Fridén, Kristoffer

Brott/Händelse

Brott/Benämning: Grov allmänfarlig ödeläggelse
Variant: Grov allmänfarlig ödeläggelse
Brottsform: Fullbordat
Rubricering: Grov allmänfarlig ödeläggelse

Järdalavägen 60 C, Linköping

Tisdag 2023-09-26 06:01

Misstänkta personer:

Övriga aktörer:

Brott/Händelse

Brott/Benämning: Hantering m.m. av explosiva varor (grovt)
Variant: Hantering m.m. av explosiva varor (grovt)
Brottsform: Fullbordat
Rubricering: Brott mot lagen om brandfarliga och explosiva varor, grovt brott

Järdalavägen 60 C, Linköping

Tisdag 2023-09-26 06:01

Misstänkta personer:

Övriga aktörer:

Fritext

INLEDNING
Patrull 42-9110 tillsammans med 42-9130 och 42-9150 blir beordrade till Järdalavägen 60C med anledning av att ett flertal inringare ringer in till regionledningscentralen,dessa ringer in då de ska ha hört en explosion samt att flera billarm börjar låta. Samtliga patruller kommer till platsen och ser hur trapphuset vid Järdalavägen 60C har förstörts på båda sidor.

SAMMANFATTNING
Patruller anländer till platsen efter att det inkommit samtal om detonation vid Järdalavägen 60. Det ska ha skett en detonation vid Järdalavägen 60C där delar av fasaden och fönster ligger utanför på parkeringen. Inga personer skadas allvarligt.

BROTT
Okända gärningsmän misstänkts för grov allmänfarlig ödeläggelse. Detta genom att gemensamt och i samförstånd ha framkallat fara för annans liv och hälsa. Brottets ska anses som grovt då brottet har varit av särskilt farlig och allvarlig art. Detta på Järdalavägen 60C i Linköping den 2023-09-26, klockan 06:01.

Okända gärningsmän misstänkts för lagen om brandfarliga och explosiva varor. Detta genom att misstänkta gemensamt och i samförstånd ska ha hanterat brandfarliga och explosiva varor på Järdalavägen 60C, Linköping. Detta den 2023-09-26

TVÅNGSMEDEL
Förundersökning inledd med avspärrning fara i dröjsmål av Pa. Sanna Waller 2023-09-26, klockan 06:13.

FÖRUNDERSÖKNING
Inledd i samband med tvångsmedel av Pa. Sanna Waller 2023-09-26, klockan 06:13.

ÖVRIGT
PM
Bilder i FILIP
Förhör
ÖVK

Polisen

Protokoll över avspärrning

Signerat av
Johanna Fridh
Signerat datum
2023-09-26

Enhet
Region Öst, BF-IGV 11 LPO Linköping

Diarienummer
5000-K1205275-23

Aktuell status
Avspärrning hävd

Grunduppgifter för tvångsmedlet

Datum och tid för beslut	Beslutsfattare	
2023-09-26 06:13	Waller, Sanna	
Plats för avspärrning	**Verkställt av**	**Datum och tid för verkställighet**
Närhet till adressen, innergård och baksida samt parkering , Järdalavägen 60 C , Linköping	Enge, Daniel Berg, Sofie	2023-09-26 06:13

Brott
1312 - Allmänfarlig ödeläggelse genom sprängning inkl. grovt, fullbordat

Ändamål med åtgärden
- Kan antagas ha betydelse för utredningen av brott

Omfattning/Direktiv

Övriga närvarande vid åtgärden	Övriga uppgifter om verkställigheten

Beslut

Typ	Datum och tid	Beslutsfattare
Avspärrning	2023-09-26 06:13	Waller, Sanna
Ändra omfattning	2023-09-26 19:00	Fridén, Kristoffer
Ändra omfattning	2023-09-27 16:15	Fridén, Kristoffer
Ändra omfattning	2023-10-02 15:50	Siipo, Moa
Häva	2023-10-17 10:47	Gestrin, Helene

Polisen

Protokoll över avspärrning

Signerat av
Dephanie Sköldqvist
Signerat datum
2023-09-26

Enhet
Region Öst, BF-IGV 4 LPO Linköping

Diarienummer
5000-K1205275-23

Aktuell status
Avspärrning hävd

Grunduppgifter för tvångsmedlet

Datum och tid för beslut	Beslutsfattare	
2023-09-26 07:05	Fridén, Kristoffer	
Plats för avspärrning	**Verkställt av**	**Datum och tid för verkställighet**
Hela huskroppen. , Järdalavägen 60 C , Linköping	Enge, Daniel Berg, Sofie	2023-09-26 07:05

Brott
1312 - Allmänfarlig ödeläggelse genom sprängning inkl. grovt, fullbordat

Ändamål med åtgärden
- Kan antagas ha betydelse för utredningen av brott

Omfattning/Direktiv

Övriga närvarande vid åtgärden	Övriga uppgifter om verkställigheten

Beslut

Typ	Datum och tid	Beslutsfattare
Avspärrning	2023-09-26 07:05	Fridén, Kristoffer
Ändra omfattning	2023-09-26 19:00	Fridén, Kristoffer
Ändra omfattning	2023-10-02 15:50	Siipo, Moa
Häva	2023-10-17 10:47	Gestrin, Helene

HEMLIG

-

KC-POLIS

Händelserapport: **5401-20230926-0088 (AVSLUTAD)**

2023-09-26 06:04:24	9015, BRAND	5401-20230926-0088 / 5401	SOS AB	GRUND
Prio.:(3) 3 NÄRTID	BRAND	LINKÖPING	Ansvarig tjg nr:085891	
Operatör:SYSCF	Operatör:	540210 (6473248,1492589)	-SYSCF	

Adressinformation	
JÄRDALAVÄGEN 62A, EKHOLMEN, LINKÖPING, 58921	
Platsinfo:	[X] Adressvaliderad

Åtgärdskod
DUBBELFÖRT
KLAR FÖR AVSLUT

Anmälarinformation
07[redacted]1266
[?] Media [?] Kontakta anmälaren
Notes:

Datum/tid		
Påbörjad HR	2023-09-26	06:04:24
Parkerad	2023-09-26	06:04:24
Registrerad	2023-09-26	06:11:59
Åtgärdskodad	2023-09-26	06:12:31
Avslutad	2023-09-26	06:18:09

Relation:	
HÄNDELSE - REL.	5401-20230926-0087 LÄNKADE AV OPERATÖR: 4CAIV
CONTACT FACADE - REL. TILL HÄNDELSE	SOS MAPP ID 6690437

Fritext				
>>>>> SOS: NORRKÖPING	2023-09-26	06:04:25	SYSCF	SYSCF
ÄRENDENUMMER: 6690437	2023-09-26	06:04:25	SYSCF	SYSCF
ADRESS: JÄRDALAVÄGEN 62, LINKÖPING	2023-09-26	06:04:25	SYSCF	SYSCF
SOS H-KOD: POLIS RÄDDNING / EXPLOSION	2023-09-26	06:04:25	SYSCF	SYSCF
INRINGARE TEL: 07[redacted]1266	2023-09-26	06:04:25	SYSCF	SYSCF
INRINGARE POS (RT90):GPS (AML), NOGGRANNHET 26M	2023-09-26	06:04:25	SYSCF	SYSCF
6473290	2023-09-26	06:04:25	SYSCF	SYSCF
1492637	2023-09-26	06:04:25	SYSCF	SYSCF
<<<<<	2023-09-26	06:04:25	SYSCF	SYSCF
>>>>> SOS UPPDATERING	2023-09-26	06:05:23	SYSCF	SYSCF

HEMLIG

---- HÄNDELSEBESKRIVNING ----	2023-09-26	06:05:23	SYSCF	SYSCF
HAR DET EXPLODERAT? JA	2023-09-26	06:05:23	SYSCF	SYSCF
INNE, UTE? UTOMHUS	2023-09-26	06:05:23	SYSCF	SYSCF
----------	2023-09-26	06:05:23	SYSCF	SYSCF
INRINGARE TEL: 07[redacted]1266	2023-09-26	06:05:23	SYSCF	SYSCF
INRINGARE TEL: 07[redacted]2721	2023-09-26	06:05:23	SYSCF	SYSCF
INRINGARE TEL: 07[redacted]7141	2023-09-26	06:05:23	SYSCF	SYSCF
INRINGARE TEL: 07[redacted]6498	2023-09-26	06:05:23	SYSCF	SYSCF
INRINGARE TEL: 07[redacted]3477	2023-09-26	06:05:23	SYSCF	SYSCF
INRINGARE TEL: 07[redacted]3794	2023-09-26	06:05:23	SYSCF	SYSCF
INRINGARE TEL: 07[redacted]5504	2023-09-26	06:05:23	SYSCF	SYSCF
INRINGARE TEL: 07[redacted]4297	2023-09-26	06:05:23	SYSCF	SYSCF
INRINGARE TEL: 07[redacted]5433	2023-09-26	06:05:23	SYSCF	SYSCF
INRINGARE TEL: 07[redacted]7241	2023-09-26	06:05:23	SYSCF	SYSCF
INRINGARE POS (RT90):GPS (AML), NOGGRANNHET 39M	2023-09-26	06:05:23	SYSCF	SYSCF
6473092	2023-09-26	06:05:23	SYSCF	SYSCF
1492526	2023-09-26	06:05:23	SYSCF	SYSCF
INRINGARE POS (RT90):GPS (AML), NOGGRANNHET 39M	2023-09-26	06:05:23	SYSCF	SYSCF
6473092	2023-09-26	06:05:23	SYSCF	SYSCF
1492526	2023-09-26	06:05:23	SYSCF	SYSCF
INRINGARE POS (RT90):GPS (AML), NOGGRANNHET 39M	2023-09-26	06:05:23	SYSCF	SYSCF
6473092	2023-09-26	06:05:23	SYSCF	SYSCF
1492526	2023-09-26	06:05:23	SYSCF	SYSCF
INRINGARE POS (RT90):GPS (AML), NOGGRANNHET 39M	2023-09-26	06:05:23	SYSCF	SYSCF
6473092	2023-09-26	06:05:23	SYSCF	SYSCF
1492526	2023-09-26	06:05:23	SYSCF	SYSCF
INRINGARE POS (RT90):GPS (AML), NOGGRANNHET 39M	2023-09-26	06:05:23	SYSCF	SYSCF
6473092	2023-09-26	06:05:23	SYSCF	SYSCF
1492526	2023-09-26	06:05:23	SYSCF	SYSCF
INRINGARE POS (RT90):GPS (AML), NOGGRANNHET 39M	2023-09-	06:05:23	SYSCF	SYSCF

HEMLIG

	26			
6473092	2023-09-26	06:05:23	SYSCF	SYSCF
1492526	2023-09-26	06:05:23	SYSCF	SYSCF
INRINGARE POS (RT90):GPS (AML), NOGGRANNHET 39M	2023-09-26	06:05:23	SYSCF	SYSCF
6473092	2023-09-26	06:05:23	SYSCF	SYSCF
1492526	2023-09-26	06:05:23	SYSCF	SYSCF
INRINGARE POS (RT90):GPS (AML), NOGGRANNHET 39M	2023-09-26	06:05:23	SYSCF	SYSCF
6473092	2023-09-26	06:05:23	SYSCF	SYSCF
1492526	2023-09-26	06:05:23	SYSCF	SYSCF
INRINGARE POS (RT90):GPS (AML), NOGGRANNHET 39M	2023-09-26	06:05:23	SYSCF	SYSCF
6473092	2023-09-26	06:05:23	SYSCF	SYSCF
1492526	2023-09-26	06:05:23	SYSCF	SYSCF
INRINGARE POS (RT90):GPS (AML), NOGGRANNHET 39M	2023-09-26	06:05:23	SYSCF	SYSCF
6473092	2023-09-26	06:05:23	SYSCF	SYSCF
1492526	2023-09-26	06:05:23	SYSCF	SYSCF
ADRESS: JÄRDALAVÄGEN 62A, LINKÖPING	2023-09-26	06:05:23	SYSCF	SYSCF
SOS POSITION (RT90):	2023-09-26	06:05:23	SYSCF	SYSCF
6473249	2023-09-26	06:05:23	SYSCF	SYSCF
1492590	2023-09-26	06:05:23	SYSCF	SYSCF
<<<<<	2023-09-26	06:05:23	SYSCF	SYSCF
>>>>> SOS UPPDATERING	2023-09-26	06:06:24	SYSCF	SYSCF
---- HÄNDELSEBESKRIVNING ----	2023-09-26	06:06:24	SYSCF	SYSCF
ÄR NÅGON SKADAD? VET EJ	2023-09-26	06:06:24	SYSCF	SYSCF
BRAND? VET EJ	2023-09-26	06:06:24	SYSCF	SYSCF
----------	2023-09-26	06:06:24	SYSCF	SYSCF
INRINGARE TEL: 07[redacted]1266	2023-09-26	06:06:24	SYSCF	SYSCF
INRINGARE TEL: 07[redacted]2721	2023-09-26	06:06:24	SYSCF	SYSCF
INRINGARE TEL: 07[redacted]7141	2023-09-26	06:06:24	SYSCF	SYSCF
INRINGARE TEL: 07[redacted]6498	2023-09-26	06:06:24	SYSCF	SYSCF
INRINGARE TEL: 07[redacted]3477	2023-09-26	06:06:24	SYSCF	SYSCF

HEMLIG

INRINGARE TEL: 07[redacted]3794	2023-09-26	06:06:24	SYSCF	SYSCF
INRINGARE TEL: 07[redacted]5504	2023-09-26	06:06:24	SYSCF	SYSCF
INRINGARE TEL: 07[redacted]4297	2023-09-26	06:06:24	SYSCF	SYSCF
INRINGARE TEL: 07[redacted]5433	2023-09-26	06:06:24	SYSCF	SYSCF
INRINGARE TEL: 07[redacted]7241	2023-09-26	06:06:24	SYSCF	SYSCF
INRINGARE TEL: 07[redacted]8242	2023-09-26	06:06:24	SYSCF	SYSCF
INRINGARE TEL: 07[redacted]8008	2023-09-26	06:06:24	SYSCF	SYSCF
INRINGARE TEL: 07[redacted]3891	2023-09-26	06:06:24	SYSCF	SYSCF
INRINGARE TEL: 07[redacted]1015	2023-09-26	06:06:24	SYSCF	SYSCF
INRINGARE POS (RT90):GPS (AML), NOGGRANNHET 14M	2023-09-26	06:06:24	SYSCF	SYSCF
6473210	2023-09-26	06:06:24	SYSCF	SYSCF
1492564	2023-09-26	06:06:24	SYSCF	SYSCF
INRINGARE POS (RT90):GPS (AML), NOGGRANNHET 14M	2023-09-26	06:06:24	SYSCF	SYSCF
6473210	2023-09-26	06:06:24	SYSCF	SYSCF
1492564	2023-09-26	06:06:24	SYSCF	SYSCF
INRINGARE POS (RT90):GPS (AML), NOGGRANNHET 14M	2023-09-26	06:06:24	SYSCF	SYSCF
6473210	2023-09-26	06:06:24	SYSCF	SYSCF
1492564	2023-09-26	06:06:24	SYSCF	SYSCF
INRINGARE POS (RT90):GPS (AML), NOGGRANNHET 14M	2023-09-26	06:06:24	SYSCF	SYSCF
6473210	2023-09-26	06:06:24	SYSCF	SYSCF
1492564	2023-09-26	06:06:24	SYSCF	SYSCF
INRINGARE POS (RT90):GPS (AML), NOGGRANNHET 14M	2023-09-26	06:06:24	SYSCF	SYSCF
6473210	2023-09-26	06:06:24	SYSCF	SYSCF
1492564	2023-09-26	06:06:24	SYSCF	SYSCF
INRINGARE POS (RT90):GPS (AML), NOGGRANNHET 14M	2023-09-26	06:06:24	SYSCF	SYSCF
6473210	2023-09-26	06:06:24	SYSCF	SYSCF
1492564	2023-09-26	06:06:24	SYSCF	SYSCF
INRINGARE POS (RT90):GPS (AML), NOGGRANNHET 14M	2023-09-26	06:06:24	SYSCF	SYSCF
6473210	2023-09-26	06:06:24	SYSCF	SYSCF
1492564	2023-09-	06:06:24	SYSCF	SYSCF

HEMLIG

	26			
INRINGARE POS (RT90):GPS (AML), NOGGRANNHET 14M	2023-09-26	06:06:24	SYSCF	SYSCF
6473210	2023-09-26	06:06:24	SYSCF	SYSCF
1492564	2023-09-26	06:06:24	SYSCF	SYSCF
INRINGARE POS (RT90):GPS (AML), NOGGRANNHET 14M	2023-09-26	06:06:24	SYSCF	SYSCF
6473210	2023-09-26	06:06:24	SYSCF	SYSCF
1492564	2023-09-26	06:06:24	SYSCF	SYSCF
INRINGARE POS (RT90):GPS (AML), NOGGRANNHET 14M	2023-09-26	06:06:24	SYSCF	SYSCF
6473210	2023-09-26	06:06:24	SYSCF	SYSCF
1492564	2023-09-26	06:06:24	SYSCF	SYSCF
INRINGARE POS (RT90):GPS (AML), NOGGRANNHET 14M	2023-09-26	06:06:24	SYSCF	SYSCF
6473210	2023-09-26	06:06:24	SYSCF	SYSCF
1492564	2023-09-26	06:06:24	SYSCF	SYSCF
INRINGARE POS (RT90):GPS (AML), NOGGRANNHET 14M	2023-09-26	06:06:24	SYSCF	SYSCF
6473210	2023-09-26	06:06:24	SYSCF	SYSCF
1492564	2023-09-26	06:06:24	SYSCF	SYSCF
INRINGARE POS (RT90):GPS (AML), NOGGRANNHET 14M	2023-09-26	06:06:24	SYSCF	SYSCF
6473210	2023-09-26	06:06:24	SYSCF	SYSCF
1492564	2023-09-26	06:06:24	SYSCF	SYSCF
INRINGARE POS (RT90):GPS (AML), NOGGRANNHET 14M	2023-09-26	06:06:24	SYSCF	SYSCF
6473210	2023-09-26	06:06:24	SYSCF	SYSCF
1492564	2023-09-26	06:06:24	SYSCF	SYSCF
INRINGARE POS (RT90):GPS (AML), NOGGRANNHET 14M	2023-09-26	06:06:24	SYSCF	SYSCF
6473210	2023-09-26	06:06:24	SYSCF	SYSCF
1492564	2023-09-26	06:06:24	SYSCF	SYSCF
HJÄLPSÖKANDE:	2023-09-26	06:06:24	SYSCF	SYSCF
HJÄLPSÖKANDE TEL: 07[redacted]1266	2023-09-26	06:06:24	SYSCF	SYSCF
<<<<<	2023-09-26	06:06:24	SYSCF	SYSCF
>>>>> SOS UPPDATERING	2023-09-26	06:08:24	SYSCF	SYSCF
---- HÄNDELSEBESKRIVNING ----	2023-09-26	06:08:24	SYSCF	SYSCF
ÄGARE/INNEHAVARE/ANSVARIG? VET EJ	2023-09-26	06:08:24	SYSCF	SYSCF
KAN DET EXPLODERA IGEN? VET EJ	2023-09-26	06:08:24	SYSCF	SYSCF
----------	2023-09-26	06:08:24	SYSCF	SYSCF

HEMLIG

INRINGARE TEL: 07[redacted]1266	2023-09-26	06:08:24	SYSCF	SYSCF
INRINGARE TEL: 07[redacted]2721	2023-09-26	06:08:24	SYSCF	SYSCF
INRINGARE TEL: 07[redacted]7141	2023-09-26	06:08:24	SYSCF	SYSCF
INRINGARE TEL: 07[redacted]6498	2023-09-26	06:08:24	SYSCF	SYSCF
INRINGARE TEL: 07[redacted]3477	2023-09-26	06:08:24	SYSCF	SYSCF
INRINGARE TEL: 07[redacted]3794	2023-09-26	06:08:24	SYSCF	SYSCF
INRINGARE TEL: 07[redacted]5504	2023-09-26	06:08:24	SYSCF	SYSCF
INRINGARE TEL: 07[redacted]4297	2023-09-26	06:08:24	SYSCF	SYSCF
INRINGARE TEL: 07[redacted]5433	2023-09-26	06:08:24	SYSCF	SYSCF
INRINGARE TEL: 07[redacted]7241	2023-09-26	06:08:24	SYSCF	SYSCF
INRINGARE TEL: 07[redacted]8242	2023-09-26	06:08:24	SYSCF	SYSCF
INRINGARE TEL: 07[redacted]8008	2023-09-26	06:08:24	SYSCF	SYSCF
INRINGARE TEL: 07[redacted]3891	2023-09-26	06:08:24	SYSCF	SYSCF
INRINGARE TEL: 07[redacted]1015	2023-09-26	06:08:24	SYSCF	SYSCF
INRINGARE TEL: 07[redacted]4428	2023-09-26	06:08:24	SYSCF	SYSCF
INRINGARE TEL: 07[redacted]1666	2023-09-26	06:08:24	SYSCF	SYSCF
INRINGARE POS (RT90):GPS (AML), NOGGRANNHET 13M	2023-09-26	06:08:24	SYSCF	SYSCF
6473222	2023-09-26	06:08:24	SYSCF	SYSCF
1493099	2023-09-26	06:08:24	SYSCF	SYSCF
INRINGARE POS (RT90):GPS (AML), NOGGRANNHET 13M	2023-09-26	06:08:24	SYSCF	SYSCF
6473222	2023-09-26	06:08:24	SYSCF	SYSCF
1493099	2023-09-26	06:08:24	SYSCF	SYSCF
INRINGARE POS (RT90):GPS (AML), NOGGRANNHET 13M	2023-09-26	06:08:24	SYSCF	SYSCF
6473222	2023-09-26	06:08:24	SYSCF	SYSCF
1493099	2023-09-26	06:08:24	SYSCF	SYSCF
INRINGARE POS (RT90):GPS (AML), NOGGRANNHET 13M	2023-09-26	06:08:24	SYSCF	SYSCF
6473222	2023-09-26	06:08:24	SYSCF	SYSCF
1493099	2023-09-26	06:08:24	SYSCF	SYSCF
INRINGARE POS (RT90):GPS (AML), NOGGRANNHET 13M	2023-09-26	06:08:24	SYSCF	SYSCF
6473222	2023-09-	06:08:24	SYSCF	SYSCF

HEMLIG

	26			
1493099	2023-09-26	06:08:24	SYSCF	SYSCF
INRINGARE POS (RT90):GPS (AML), NOGGRANNHET 13M	2023-09-26	06:08:24	SYSCF	SYSCF
6473222	2023-09-26	06:08:24	SYSCF	SYSCF
1493099	2023-09-26	06:08:24	SYSCF	SYSCF
INRINGARE POS (RT90):GPS (AML), NOGGRANNHET 13M	2023-09-26	06:08:24	SYSCF	SYSCF
6473222	2023-09-26	06:08:24	SYSCF	SYSCF
1493099	2023-09-26	06:08:24	SYSCF	SYSCF
INRINGARE POS (RT90):GPS (AML), NOGGRANNHET 13M	2023-09-26	06:08:24	SYSCF	SYSCF
6473222	2023-09-26	06:08:24	SYSCF	SYSCF
1493099	2023-09-26	06:08:24	SYSCF	SYSCF
INRINGARE POS (RT90):GPS (AML), NOGGRANNHET 13M	2023-09-26	06:08:24	SYSCF	SYSCF
6473222	2023-09-26	06:08:24	SYSCF	SYSCF
1493099	2023-09-26	06:08:24	SYSCF	SYSCF
INRINGARE POS (RT90):GPS (AML), NOGGRANNHET 13M	2023-09-26	06:08:24	SYSCF	SYSCF
6473222	2023-09-26	06:08:24	SYSCF	SYSCF
1493099	2023-09-26	06:08:24	SYSCF	SYSCF
INRINGARE POS (RT90):GPS (AML), NOGGRANNHET 13M	2023-09-26	06:08:24	SYSCF	SYSCF
6473222	2023-09-26	06:08:24	SYSCF	SYSCF
1493099	2023-09-26	06:08:24	SYSCF	SYSCF
INRINGARE POS (RT90):GPS (AML), NOGGRANNHET 13M	2023-09-26	06:08:24	SYSCF	SYSCF
6473222	2023-09-26	06:08:24	SYSCF	SYSCF
1493099	2023-09-26	06:08:24	SYSCF	SYSCF
INRINGARE POS (RT90):GPS (AML), NOGGRANNHET 13M	2023-09-26	06:08:24	SYSCF	SYSCF
6473222	2023-09-26	06:08:24	SYSCF	SYSCF
1493099	2023-09-26	06:08:24	SYSCF	SYSCF
INRINGARE POS (RT90):GPS (AML), NOGGRANNHET 13M	2023-09-26	06:08:24	SYSCF	SYSCF
6473222	2023-09-26	06:08:24	SYSCF	SYSCF
1493099	2023-09-26	06:08:24	SYSCF	SYSCF
INRINGARE POS (RT90):GPS (AML), NOGGRANNHET 13M	2023-09-26	06:08:24	SYSCF	SYSCF
6473222	2023-09-26	06:08:24	SYSCF	SYSCF
1493099	2023-09-26	06:08:24	SYSCF	SYSCF
INRINGARE POS (RT90):GPS (AML), NOGGRANNHET 13M	2023-09-26	06:08:24	SYSCF	SYSCF
6473222	2023-09-26	06:08:24	SYSCF	SYSCF
1493099	2023-09-26	06:08:24	SYSCF	SYSCF
INRINGARE POS (RT90):GPS (AML), NOGGRANNHET 13M	2023-09-26	06:08:24	SYSCF	SYSCF

HEMLIG

6473222	2023-09-26	06:08:24	SYSCF	SYSCF
1493099	2023-09-26	06:08:24	SYSCF	SYSCF
INRINGARE POS (RT90):GPS (AML), NOGGRANNHET 13M	2023-09-26	06:08:24	SYSCF	SYSCF
6473222	2023-09-26	06:08:24	SYSCF	SYSCF
1493099	2023-09-26	06:08:24	SYSCF	SYSCF
VÄGBESKRIVNING: PORTKOD: 1659	2023-09-26	06:08:24	SYSCF	SYSCF
HJÄLPSÖKANDE: JENS	2023-09-26	06:08:24	SYSCF	SYSCF
HJÄLPSÖKANDE TEL: 07[redacted]1266	2023-09-26	06:08:24	SYSCF	SYSCF
<<<<<	2023-09-26	06:08:24	SYSCF	SYSCF
Länkad Till Händelse 5401-20230926-0087	2023-09-26	06:12:18	RLC54-138	4CAIV
Åtgärdskod: 100, R300	2023-09-26	06:12:31	RLC54-138	4CAIV
(RLC)	2023-09-26	06:12:31	RLC54-138	4CAIV
Brott Ej Brott -	2023-09-26	06:18:09	RLC54-125	4OSOS
5401-20230926-0088 AVSLUTAD	2023-09-26	06:18:09	RLC54-125	4OSOS

Polismyndigheten
Tänk på sekretess vid utlämnande
TÄNK PÅ SEKRETESSEN INNAN DU LÄMNAR UT HR TILL ALLMÄNHETEN

KC-POLIS

5401-20230926-0087 (AVSLUTAD)

Händelserapport:

2023-09-26 06:04:23	1303, ALLMÄNFARLIG ÖDELÄGGELSE	5401-20230926-0087 / 5401	112	GRUND
Prio.:(1) 1 OMEDELBART	ALLMÄNFARLIG ÖDELÄGGELSE	LINKÖPING	Ansvarig tjg nr:018548	
Operatör:4CAIV	Operatör:4OSOS	540210 (6473256,1492611)	-RLC54-138	

Adressinformation	
JÄRDALAVÄGEN 60C, EKHOLMEN, LINKÖPING, 58921	
Platsinfo:	[X] Adressvaliderad

Åtgärdskod
ANMÄLAN

Anmälarinformation
DIANA, 07[redacted]5592
[?] Media [N] Kontakta anmälaren
Notes:

Datum/tid		

HEMLIG

Påbörjad HR	2023-09-26	06:04:23
Parkerad	2023-09-26	06:04:32
Registrerad	2023-09-26	06:04:42
Beordrad	2023-09-26	06:05:51
Påbörjat uppdrag	2023-09-26	06:23:56
Klar på plats	2023-09-26	08:21:02
Arbete pågår	2023-09-27	07:29:22
Klar	2023-09-27	14:47:55
Avslutad	2023-09-27	14:47:55

Patrullaktivitet

42-9130	2023-09-26	06:05:51	063492	075421	Beordrad
	JÄRDALAVÄGEN 62B, EKHOLMEN, LINKÖPING				
42-9150	2023-09-26	06:05:54	075792	079125	Beordrad
	JÄRDALAVÄGEN 62B, EKHOLMEN, LINKÖPING				
42-9130	2023-09-26	06:05:56	063492	075421	Beordrad
	MEDDELANDE SÄNT JÄRDALAVÄGEN 62B, EKHOLMEN, LINKÖPING; SM				
42-9150	2023-09-26	06:05:57	075792	079125	Beordrad
	MEDDELANDE SÄNT JÄRDALAVÄGEN 62B, EKHOLMEN, LINKÖPING; SM				
41-9110	2023-09-26	06:08:03	057172	070279	Beordrad
	JÄRDALAVÄGEN 62B, EKHOLMEN, LINKÖPING				
42-9110	2023-09-26	06:10:07	053530	071117	Beordrad
	JÄRDALAVÄGEN 62B, EKHOLMEN, LINKÖPING				
41-9110	2023-09-26	06:10:26	057172	070279	Ledig
42-9110	2023-09-26	06:10:49	053530	071117	Beordrad
	JÄRDALAVÄGEN 62B, EKHOLMEN, LINKÖPING				
42-9150	2023-09-26	06:19:39	075792	079125	Beordrad
	JÄRDALAVÄGEN 60C, EKHOLMEN, LINKÖPING				
42-9130	2023-09-26	06:19:39	063492	075421	Beordrad
	JÄRDALAVÄGEN 60C, EKHOLMEN, LINKÖPING				
42-9110	2023-09-26	06:19:39	053530	071117	Beordrad
	JÄRDALAVÄGEN 60C, EKHOLMEN, LINKÖPING				
42-9110	2023-09-26	06:23:56	053530	071117	Påbörjat uppdrag
	JÄRDALAVÄGEN 60C, EKHOLMEN, LINKÖPING				
42-9130	2023-09-26	06:23:57	063492	075421	Påbörjat uppdrag
	JÄRDALAVÄGEN 60C, EKHOLMEN, LINKÖPING				
42-9150	2023-09-26	06:23:58	075792	079125	Påbörjat uppdrag
	JÄRDALAVÄGEN 60C, EKHOLMEN, LINKÖPING				
42-9510	2023-09-26	06:25:05	057195	065850	Beordrad
	JÄRDALAVÄGEN 60C, EKHOLMEN, LINKÖPING				
42-6150	2023-09-26	06:25:07	065790	073998	Beordrad
	JÄRDALAVÄGEN 60C, EKHOLMEN, LINKÖPING				
42-6150	2023-09-26	06:25:09	065790	073998	Påbörjat uppdrag
	JÄRDALAVÄGEN 60C, EKHOLMEN, LINKÖPING				
42-9510	2023-09-26	06:25:10	057195	065850	Påbörjat uppdrag
	JÄRDALAVÄGEN 60C, EKHOLMEN, LINKÖPING				
42-9320	2023-09-26	06:39:52	024711		Beordrad
	JÄRDALAVÄGEN 60C, EKHOLMEN, LINKÖPING				
42-9320	2023-09-26	06:49:30	024711		Beordrad
	JÄRDALAVÄGEN 60C, EKHOLMEN, LINKÖPING				

HEMLIG

42-9120	2023-09-26	06:54:11	055566	070497	Beordrad
	JÄRDALAVÄGEN 60C, EKHOLMEN, LINKÖPING				
42-9120	2023-09-26	06:54:13	055566	070497	Beordrad
	MEDDELANDE SÄNT JÄRDALAVÄGEN 60C, EKHOLMEN, LINKÖPING; PK				
42-6120	2023-09-26	06:55:04			Beordrad
	JÄRDALAVÄGEN 60C, EKHOLMEN, LINKÖPING				
42-9120	2023-09-26	06:55:30	055566	070497	Beordrad
	JÄRDALAVÄGEN 60C, EKHOLMEN, LINKÖPING				
42-9320	2023-09-26	06:56:15	024711		Beordrad
	MEDDELANDE SÄNT JÄRDALAVÄGEN 60C, EKHOLMEN, LINKÖPING; PK				
42-6120	2023-09-26	06:56:29	073918	063457	Beordrad
	JÄRDALAVÄGEN 60C, EKHOLMEN, LINKÖPING				
42-6120	2023-09-26	06:57:05	073918	063457	Beordrad
	JÄRDALAVÄGEN 60C, EKHOLMEN, LINKÖPING				
42-6120	2023-09-26	06:58:51	073918	063457	Beordrad
	MEDDELANDE SÄNT JÄRDALAVÄGEN 60C, EKHOLMEN, LINKÖPING; PK				
42-6120	2023-09-26	07:03:55	073918	063457	Påbörjat uppdrag
	142046				
42-9120	2023-09-26	07:06:02	055566	070497	Påbörjat uppdrag
	JÄRDALAVÄGEN 60C, EKHOLMEN, LINKÖPING				
42-6140	2023-09-26	07:10:12	060397		Beordrad
	JÄRDALAVÄGEN 60C, EKHOLMEN, LINKÖPING				
42-6140	2023-09-26	07:11:01	060397		Beordrad
	MEDDELANDE SÄNT JÄRDALAVÄGEN 60C, EKHOLMEN, LINKÖPING; PK				
42-6120	2023-09-26	07:17:22	073918	063457	Påbörjat uppdrag
	JÄRDALAVÄGEN 60C, EKHOLMEN, LINKÖPING				
42-6140	2023-09-26	07:20:05	060397		Beordrad
	LEDNINGSSTÖD				
42-6140	2023-09-26	07:20:14	060397		Beordrad
	LEDNINGSSTÖD				
42-9320	2023-09-26	07:20:20	024711		Beordrad
	JÄRDALAVÄGEN 60C, EKHOLMEN, LINKÖPING				
42-6140	2023-09-26	07:21:28	060397		Påbörjat uppdrag
	LEDNINGSSTÖD				
42-9320	2023-09-26	07:33:12	024711		Påbörjat uppdrag
	JÄRDALAVÄGEN 60C, EKHOLMEN, LINKÖPING				
42-9510	2023-09-26	07:38:05	057195	065850	Påbörjat uppdrag
	JÄRDALAVÄGEN 60C, EKHOLMEN, LINKÖPING				
42-9320	2023-09-26	07:55:07	024711		Påbörjat uppdrag
	PIC				
42-9150	2023-09-26	08:00:20	075792	079125	Påbörjat uppdrag
	UP				
42-9510	2023-09-26	08:00:37	057195	065850	Påbörjat uppdrag
	DUC BP				
42-9130	2023-09-26	08:00:47	063492	075421	Påbörjat uppdrag
	DUC UP				
42-6120	2023-09-26	08:03:30	073918	063457	Påbörjat uppdrag
	DUC UP ADAM				
42-9510	2023-09-26	08:07:01	057195	065850	Påbörjat uppdrag
	DUC BP BROUNÉUS				

HEMLIG

	2023-09-26	08:07:17	063492	075421	Påbörjat uppdrag
	DUC UP				
42-9150	2023-09-26	08:07:23	075792	079125	Påbörjat uppdrag
	UP				
42-9130	2023-09-26	08:20:07	063492	075421	Påbörjat uppdrag
	AVGÅENDE				
42-9150	2023-09-26	08:21:02	075792	079125	Klar på plats
	UP				
42-9130	2023-09-26	08:35:16	063492	075421	Klar på plats
	AVGÅENDE				
42-9130	2023-09-26	08:39:34	063492	075421	Ledig
42-8710	2023-09-26	08:58:53	017623	000515	Beordrad
	JÄRDALAVÄGEN 60C, EKHOLMEN, LINKÖPING				
49-9230	2023-09-26	09:05:46	016432		Beordrad
	JÄRDALAVÄGEN 60C, EKHOLMEN, LINKÖPING				
49-9230	2023-09-26	09:05:53	016432		Beordrad
	JÄRDALAVÄGEN 60C, EKHOLMEN, LINKÖPING				
49-9230	2023-09-26	09:06:08	016432		Beordrad
	MEDDELANDE SÄNT JÄRDALAVÄGEN 60C, EKHOLMEN, LINKÖPING; PK				
42-8710	2023-09-26	09:22:14	017623	000515	Påbörjat uppdrag
	JÄRDALAVÄGEN 60C, EKHOLMEN, LINKÖPING				
49-9230	2023-09-26	09:22:29	016432		Påbörjat uppdrag
	JÄRDALAVÄGEN 60C, EKHOLMEN, LINKÖPING				
42-9150	2023-09-26	09:42:54	075792	079125	Ledig
42-9440	2023-09-26	09:52:52	055257	058741	Beordrad
	JÄRDALAVÄGEN 60C, EKHOLMEN, LINKÖPING				
42-9150	2023-09-26	09:55:25	062237	000297	Beordrad
	JÄRDALAVÄGEN 60C, EKHOLMEN, LINKÖPING				
42-1620	2023-09-26	10:05:22	060538	068377	Beordrad
	JÄRDALAVÄGEN 60C, EKHOLMEN, LINKÖPING				
42-9430	2023-09-26	10:06:23	065826	057025	Beordrad
	JÄRDALAVÄGEN 60C, EKHOLMEN, LINKÖPING				
42-9150	2023-09-26	10:29:00	062237	000297	Påbörjat uppdrag
	JÄRDALAVÄGEN 60C, EKHOLMEN, LINKÖPING				
42-1620	2023-09-26	10:29:10	060538	068377	Påbörjat uppdrag
	JÄRDALAVÄGEN 60C, EKHOLMEN, LINKÖPING				
42-9430	2023-09-26	10:29:15	065826	057025	Påbörjat uppdrag
	JÄRDALAVÄGEN 60C, EKHOLMEN, LINKÖPING				
42-9440	2023-09-26	10:29:16	055257	058741	Påbörjat uppdrag
	JÄRDALAVÄGEN 60C, EKHOLMEN, LINKÖPING				
42-9410	2023-09-26	10:29:26	067947	073993	Beordrad
	JÄRDALAVÄGEN 60C, EKHOLMEN, LINKÖPING				
42-9410	2023-09-26	10:29:34	067947	073993	Ledig
42-9510	2023-09-26	10:38:16	057195	065850	Påbörjat uppdrag
	ÄRDALAVÄGEN 60C, EKHOLMEN, LINKÖPING				
42-6150	2023-09-26	10:38:16	065790	073998	Påbörjat uppdrag
	ÄRDALAVÄGEN 60C, EKHOLMEN, LINKÖPING				

HEMLIG

	2023-09-26	10:38:16	053530	071117	Påbörjat uppdrag
	ÄRDALAVÄGEN 60C, EKHOLMEN, LINKÖPING				
42-9320	2023-09-26	10:38:16	024711		Påbörjat uppdrag
	ÄRDALAVÄGEN 60C, EKHOLMEN, LINKÖPING				
42-6140	2023-09-26	10:38:16	060397		Påbörjat uppdrag
	ÄRDALAVÄGEN 60C, EKHOLMEN, LINKÖPING				
42-9120	2023-09-26	10:38:16	055566	070497	Påbörjat uppdrag
	ÄRDALAVÄGEN 60C, EKHOLMEN, LINKÖPING				
42-6120	2023-09-26	10:38:17	073918	063457	Påbörjat uppdrag
	ÄRDALAVÄGEN 60C, EKHOLMEN, LINKÖPING				
49-9230	2023-09-26	10:38:17	016432		Påbörjat uppdrag
	ÄRDALAVÄGEN 60C, EKHOLMEN, LINKÖPING				
42-8710	2023-09-26	10:38:17	017623	000515	Påbörjat uppdrag
	ÄRDALAVÄGEN 60C, EKHOLMEN, LINKÖPING				
42-9430	2023-09-26	10:38:17	065826	057025	Påbörjat uppdrag
	ÄRDALAVÄGEN 60C, EKHOLMEN, LINKÖPING				
42-9440	2023-09-26	10:38:17	055257	058741	Påbörjat uppdrag
	ÄRDALAVÄGEN 60C, EKHOLMEN, LINKÖPING				
42-9150	2023-09-26	10:38:17	062237	000297	Påbörjat uppdrag
	ÄRDALAVÄGEN 60C, EKHOLMEN, LINKÖPING				
42-1620	2023-09-26	10:38:17	060538	068377	Påbörjat uppdrag
	ÄRDALAVÄGEN 60C, EKHOLMEN, LINKÖPING				
42-9510	2023-09-26	10:40:53	057195	065850	Påbörjat uppdrag
	JÄRDALAVÄGEN 60C, EKHOLMEN, LINKÖPING				
42-6150	2023-09-26	10:40:53	065790	073998	Påbörjat uppdrag
	JÄRDALAVÄGEN 60C, EKHOLMEN, LINKÖPING				
42-9110	2023-09-26	10:40:53	053530	071117	Påbörjat uppdrag
	JÄRDALAVÄGEN 60C, EKHOLMEN, LINKÖPING				
42-9320	2023-09-26	10:40:53	024711		Påbörjat uppdrag
	JÄRDALAVÄGEN 60C, EKHOLMEN, LINKÖPING				
42-6140	2023-09-26	10:40:54	060397		Påbörjat uppdrag
	JÄRDALAVÄGEN 60C, EKHOLMEN, LINKÖPING				
42-9120	2023-09-26	10:40:54	055566	070497	Påbörjat uppdrag
	JÄRDALAVÄGEN 60C, EKHOLMEN, LINKÖPING				
42-6120	2023-09-26	10:40:54	073918	063457	Påbörjat uppdrag
	JÄRDALAVÄGEN 60C, EKHOLMEN, LINKÖPING				
49-9230	2023-09-26	10:40:54	016432		Påbörjat uppdrag
	JÄRDALAVÄGEN 60C, EKHOLMEN, LINKÖPING				
42-8710	2023-09-26	10:40:54	017623	000515	Påbörjat uppdrag
	JÄRDALAVÄGEN 60C, EKHOLMEN, LINKÖPING				
42-9430	2023-09-26	10:40:54	065826	057025	Påbörjat uppdrag
	JÄRDALAVÄGEN 60C, EKHOLMEN, LINKÖPING				
42-9440	2023-09-26	10:40:54	055257	058741	Påbörjat uppdrag
	JÄRDALAVÄGEN 60C, EKHOLMEN, LINKÖPING				
42-9150	2023-09-26	10:40:54	062237	000297	Påbörjat uppdrag
	JÄRDALAVÄGEN 60C, EKHOLMEN, LINKÖPING				
42-1620	2023-09-26	10:40:55	060538	068377	Påbörjat uppdrag
	JÄRDALAVÄGEN 60C, EKHOLMEN, LINKÖPING				
42-9510	2023-09-26	11:38:10	057195	065850	Påbörjat uppdrag
	JÄRDALAVÄGEN 60C, EKHOLMEN, LINKÖPING				

HEMLIG

	2023-09-26	11:38:10	065790	073998	Påbörjat uppdrag
	JÄRDALAVÄGEN 60C, EKHOLMEN, LINKÖPING				
42-9110	2023-09-26	11:38:10	053530	071117	Påbörjat uppdrag
	JÄRDALAVÄGEN 60C, EKHOLMEN, LINKÖPING				
42-9320	2023-09-26	11:38:10	024711		Påbörjat uppdrag
	JÄRDALAVÄGEN 60C, EKHOLMEN, LINKÖPING				
42-6140	2023-09-26	11:38:10	060397		Påbörjat uppdrag
	JÄRDALAVÄGEN 60C, EKHOLMEN, LINKÖPING				
42-9120	2023-09-26	11:38:10	055566	070497	Påbörjat uppdrag
	JÄRDALAVÄGEN 60C, EKHOLMEN, LINKÖPING				
42-6120	2023-09-26	11:38:10	073918	063457	Påbörjat uppdrag
	JÄRDALAVÄGEN 60C, EKHOLMEN, LINKÖPING				
49-9230	2023-09-26	11:38:10	016432		Påbörjat uppdrag
	JÄRDALAVÄGEN 60C, EKHOLMEN, LINKÖPING				
42-8710	2023-09-26	11:38:10	017623	000515	Påbörjat uppdrag
	JÄRDALAVÄGEN 60C, EKHOLMEN, LINKÖPING				
42-9430	2023-09-26	11:38:10	065826	057025	Påbörjat uppdrag
	JÄRDALAVÄGEN 60C, EKHOLMEN, LINKÖPING				
42-9440	2023-09-26	11:38:10	055257	058741	Påbörjat uppdrag
	JÄRDALAVÄGEN 60C, EKHOLMEN, LINKÖPING				
42-9150	2023-09-26	11:38:10	062237	000297	Påbörjat uppdrag
	JÄRDALAVÄGEN 60C, EKHOLMEN, LINKÖPING				
42-1620	2023-09-26	11:38:10	060538	068377	Påbörjat uppdrag
	JÄRDALAVÄGEN 60C, EKHOLMEN, LINKÖPING				
42-8720	2023-09-26	12:14:38	021423	025156	Beordrad
	JÄRDALAVÄGEN 60C, EKHOLMEN, LINKÖPING				
42-1310	2023-09-26	13:53:52	075821	056224	Beordrad
	JÄRDALAVÄGEN 60C, EKHOLMEN, LINKÖPING				
42-1220	2023-09-26	13:57:48	053142	032595	Beordrad
	JÄRDALAVÄGEN 60C, EKHOLMEN, LINKÖPING				
42-1210	2023-09-26	14:03:12	079176	079141	Beordrad
	JÄRDALAVÄGEN 60C, EKHOLMEN, LINKÖPING				
42-1310	2023-09-26	14:03:31	075821	056224	Påbörjat uppdrag
	141858				
42-1220	2023-09-26	14:07:40	053142	032595	Påbörjat uppdrag
	JÄRDALAVÄGEN 60C, EKHOLMEN, LINKÖPING				
42-1210	2023-09-26	14:13:18	079176	079141	Påbörjat uppdrag
	141856				
42-6120	2023-09-26	14:24:28	073918	063457	Klar på plats
	JÄRDALAVÄGEN 60C, EKHOLMEN, LINKÖPING				
42-9510	2023-09-26	14:25:14	057195	065850	Klar på plats
	JÄRDALAVÄGEN 60C, EKHOLMEN, LINKÖPING				
42-9120	2023-09-26	14:25:33	055566	070497	Klar på plats
	JÄRDALAVÄGEN 60C, EKHOLMEN, LINKÖPING				
42-8720	2023-09-26	14:25:55	021423	025156	Påbörjat uppdrag
	JÄRDALAVÄGEN 60C, EKHOLMEN, LINKÖPING				
42-6150	2023-09-26	14:35:46	065790	073998	Klar på plats
	JÄRDALAVÄGEN 60C, EKHOLMEN, LINKÖPING				
42-6150	2023-09-26	14:35:53	065790	073998	Ledig

HEMLIG

	2023-09-26	14:38:15	057195	065850	Ledig
42-9150	2023-09-26	14:45:25	062237	000297	Ledig
42-9400	2023-09-26	14:47:31	032833	022633	Beordrad
	JÄRDALAVÄGEN 60C, EKHOLMEN, LINKÖPING				
42-6140	2023-09-26	14:48:07	060397		Klar på plats
	JÄRDALAVÄGEN 60C, EKHOLMEN, LINKÖPING				
42-6140	2023-09-26	14:48:08	060397		Ledig
42-9400	2023-09-26	15:00:27	032833	022633	Påbörjat uppdrag
	JÄRDALAVÄGEN 60C, EKHOLMEN, LINKÖPING				
42-9120	2023-09-26	15:02:09	055566	070497	Ledig
42-1220	2023-09-26	15:02:50	053142	032595	Påbörjat uppdrag
	JÄRDALAVÄGEN 60C, EKHOLMEN, LINKÖPING				
42-1310	2023-09-26	15:03:01	075821	056224	Påbörjat uppdrag
	JÄRDALAVÄGEN 60C, EKHOLMEN, LINKÖPING				
42-1620	2023-09-26	15:17:23	060538	068377	Klar på plats
	JÄRDALAVÄGEN 60C, EKHOLMEN, LINKÖPING				
42-1620	2023-09-26	15:17:25	060538	068377	Ledig
42-9430	2023-09-26	15:17:38	065826	057025	Klar på plats
	JÄRDALAVÄGEN 60C, EKHOLMEN, LINKÖPING				
42-9430	2023-09-26	15:17:40	065826	057025	Ledig
42-9320	2023-09-26	15:22:34	024711		Klar på plats
	JÄRDALAVÄGEN 60C, EKHOLMEN, LINKÖPING				
42-9440	2023-09-26	15:23:18	055257	058741	Klar på plats
	JÄRDALAVÄGEN 60C, EKHOLMEN, LINKÖPING				
42-9440	2023-09-26	15:23:19	055257	058741	Ledig
42-6120	2023-09-26	15:59:00	073918	063457	Ledig
42-9320	2023-09-26	16:14:53	024711		Ledig
42-8720	2023-09-26	17:08:20	021423	025156	Påbörjat uppdrag
	JÄRDALAVÄGEN 60C, EKHOLMEN, LINKÖPING				
42-8720	2023-09-26	17:08:22	021423	025156	Påbörjat uppdrag
	JÄRDALAVÄGEN 60C, EKHOLMEN, LINKÖPING				
42-8710	2023-09-26	17:08:33	017623	000515	Påbörjat uppdrag
	JÄRDALAVÄGEN 60C, EKHOLMEN, LINKÖPING				
49-9230	2023-09-26	17:09:24	016432		Klar på plats
	JÄRDALAVÄGEN 60C, EKHOLMEN, LINKÖPING				
49-9230	2023-09-26	17:31:11	016432		Ledig
42-1420	2023-09-26	18:07:39	039030	067896	Beordrad
	JÄRDALAVÄGEN 60C, EKHOLMEN, LINKÖPING				
42-6140	2023-09-26	18:11:02	054933	070381	Beordrad
	JÄRDALAVÄGEN 60C, EKHOLMEN, LINKÖPING				

HEMLIG

	2023-09-26	18:24:04	054933	070381	Påbörjat uppdrag
	JÄRDALAVÄGEN 60C, EKHOLMEN, LINKÖPING				
42-1420	2023-09-26	18:25:20	039030	067896	Påbörjat uppdrag
	JÄRDALAVÄGEN 60C, EKHOLMEN, LINKÖPING				
42-1210	2023-09-26	18:34:20	079176	079141	Påbörjat uppdrag
	JÄRDALAVÄGEN 60C, EKHOLMEN, LINKÖPING				
42-8720	2023-09-26	18:41:17	021423	025156	Klar på plats
	JÄRDALAVÄGEN 60C, EKHOLMEN, LINKÖPING				
42-8720	2023-09-26	18:41:19	021423	025156	Ledig
42-1210	2023-09-26	18:42:49	079176	079141	Klar på plats
	JÄRDALAVÄGEN 60C, EKHOLMEN, LINKÖPING				
42-1210	2023-09-26	18:42:50	079176	079141	Ledig
42-1220	2023-09-26	18:42:50	053142	032595	Klar på plats
	JÄRDALAVÄGEN 60C, EKHOLMEN, LINKÖPING				
42-1220	2023-09-26	18:42:51	053142	032595	Ledig
42-1310	2023-09-26	18:42:52	075821	056224	Klar på plats
	JÄRDALAVÄGEN 60C, EKHOLMEN, LINKÖPING				
42-1310	2023-09-26	18:42:52	075821	056224	Ledig
42-1420	2023-09-26	18:42:53	039030	067896	Klar på plats
	JÄRDALAVÄGEN 60C, EKHOLMEN, LINKÖPING				
42-1420	2023-09-26	18:42:54	039030	067896	Ledig
42-9110	2023-09-26	18:42:55	053530	071117	Klar på plats
	JÄRDALAVÄGEN 60C, EKHOLMEN, LINKÖPING				
42-9110	2023-09-26	18:42:56	053530	071117	Ledig
42-9400	2023-09-26	18:42:57	032833	022633	Klar på plats
	JÄRDALAVÄGEN 60C, EKHOLMEN, LINKÖPING				
42-9400	2023-09-26	18:42:57	032833	022633	Ledig
42-8710	2023-09-26	19:18:14	017623	000515	Klar på plats
	JÄRDALAVÄGEN 60C, EKHOLMEN, LINKÖPING				
42-8710	2023-09-26	19:18:14	017623	000515	Ledig
42-1210	2023-09-26	20:21:01	079176	079141	Beordrad
	JÄRDALAVÄGEN 60C, EKHOLMEN, LINKÖPING				
42-1210	2023-09-26	20:21:03	079176	079141	Påbörjat uppdrag
	JÄRDALAVÄGEN 60C, EKHOLMEN, LINKÖPING				
42-6140	2023-09-26	20:21:14	054933	070381	Klar på plats
	JÄRDALAVÄGEN 60C, EKHOLMEN, LINKÖPING				
42-6140	2023-09-26	20:21:14	054933	070381	Ledig
42-9130	2023-09-26	22:39:43	075792	079125	Beordrad
	JÄRDALAVÄGEN 60C, EKHOLMEN, LINKÖPING				
42-9130	2023-09-26	22:39:57	075792	079125	Beordrad
	JÄRDALAVÄGEN 60C, EKHOLMEN, LINKÖPING				

HEMLIG

	2023-09-26	22:55:48	075792	079125	Påbörjat uppdrag
	JÄRDALAVÄGEN 60C, EKHOLMEN, LINKÖPING				
42-1210	2023-09-26	22:55:56	079176	079141	Klar på plats
	JÄRDALAVÄGEN 60C, EKHOLMEN, LINKÖPING				
42-1210	2023-09-26	22:55:57	079176	079141	Ledig
42-9410	2023-09-27	01:36:36	044742	075831	Beordrad
	JÄRDALAVÄGEN 60C, EKHOLMEN, LINKÖPING				
42-9410	2023-09-27	01:36:38	044742	075831	Påbörjat uppdrag
	JÄRDALAVÄGEN 60C, EKHOLMEN, LINKÖPING				
42-9130	2023-09-27	01:36:46	075792	079125	Klar på plats
	JÄRDALAVÄGEN 60C, EKHOLMEN, LINKÖPING				
42-9130	2023-09-27	01:36:48	075792	079125	Ledig
42-9120	2023-09-27	03:50:06	071117	063492	Beordrad
	JÄRDALAVÄGEN 60C, EKHOLMEN, LINKÖPING				
42-9120	2023-09-27	04:08:39	071117	063492	Påbörjat uppdrag
	JÄRDALAVÄGEN 60C, EKHOLMEN, LINKÖPING				
42-9410	2023-09-27	04:08:40	044742	075831	Klar på plats
	JÄRDALAVÄGEN 60C, EKHOLMEN, LINKÖPING				
42-9410	2023-09-27	04:08:41	044742	075831	Ledig
42-9160	2023-09-27	05:57:29	044742	075421	Beordrad
	JÄRDALAVÄGEN 60C, EKHOLMEN, LINKÖPING				
42-9160	2023-09-27	05:57:31	044742	075421	Påbörjat uppdrag
	JÄRDALAVÄGEN 60C, EKHOLMEN, LINKÖPING				
42-9120	2023-09-27	05:57:34	071117	063492	Klar på plats
	JÄRDALAVÄGEN 60C, EKHOLMEN, LINKÖPING				
42-9120	2023-09-27	05:57:34	071117	063492	Ledig
42-9160	2023-09-27	06:12:22	044742	075421	Påbörjat uppdrag
	JÄRDALAVÄGEN 60C, EKHOLMEN, LINKÖPING				
42-9150	2023-09-27	07:12:13	041582	065790	Beordrad
	JÄRDALAVÄGEN 60C, EKHOLMEN, LINKÖPING				
42-9150	2023-09-27	07:12:31	041582	065790	Beordrad
	JÄRDALAVÄGEN 60C, EKHOLMEN, LINKÖPING				
42-9150	2023-09-27	07:12:38	041582	065790	Beordrad
	JÄRDALAVÄGEN 60C, EKHOLMEN, LINKÖPING				
42-9150	2023-09-27	07:17:46	041582	065790	Beordrad
	MEDDELANDE SÄNT JÄRDALAVÄGEN 60C, EKHOLMEN, LINKÖPING; PK				
42-9150	2023-09-27	07:21:17	041582	065790	Ledig
42-9160	2023-09-27	07:27:04	044742	075421	Klar på plats
	JÄRDALAVÄGEN 60C, EKHOLMEN, LINKÖPING				
42-9160	2023-09-27	07:27:05	044742	075421	Ledig
42-8920	2023-09-27	10:00:29	018548	021187	Beordrad
	JÄRDALAVÄGEN 60C, EKHOLMEN, LINKÖPING				
42-8710	2023-09-27	10:02:44	017623	000515	Beordrad
	JÄRDALAVÄGEN 60C, EKHOLMEN, LINKÖPING				

HEMLIG

	2023-09-27	10:02:51	017623	000515	Påbörjat uppdrag
	JÄRDALAVÄGEN 60C, EKHOLMEN, LINKÖPING				
42-8920	2023-09-27	10:02:51	018548	021187	Påbörjat uppdrag
	JÄRDALAVÄGEN 60C, EKHOLMEN, LINKÖPING				
42-8920	2023-09-27	14:47:56	018548	021187	Ledig
	JÄRDALAVÄGEN 60C, EKHOLMEN, LINKÖPING				
42-8710	2023-09-27	14:47:56	017623	000515	Ledig
	JÄRDALAVÄGEN 60C, EKHOLMEN, LINKÖPING				

Relation:

HÄNDELSE - REL.	5401-20230926-0091 LÄNKADE AV OPERATÖR: 4JOAN
HÄNDELSE - REL.	5401-20230926-0090 LÄNKADE AV OPERATÖR: 4CAIV
HÄNDELSE - REL.	5401-20230926-0088 LÄNKADE AV OPERATÖR: 4CAIV
HÄNDELSE - REL.	5401-20230926-0100 LÄNKADE AV OPERATÖR: 4NIDA
HÄNDELSE - REL.	5401-20230926-0144 LÄNKADE AV OPERATÖR: 4PATI
HÄNDELSE - REL.	5401-20230913-0167 LÄNKADE AV OPERATÖR: 4SOEK
K-NUMMER - REL. TILL HÄNDELSE	5000-K1205275-23:SKAPAT AV OPERATÖR 4NIDA
PERSON - KONTROLLERAD PERSON	ELIAS JOHANSSON
PERSON - KONTROLLERAD PERSON	JESPER JAN GUNNAR KRANTZ
PERSON - ANMÄLARE	DIANA KHOSHABA
PERSON - ANMÄLARE	ANNELI ESKILSSON
PERSON - ANMÄLARE	JOHANNES ENGSTRÖM
PERSON - BERÖRD PERSON	YOUSSEF ZAWAWI
PERSON - IAKTTAGEN AV POLIS/ALLMÄNHET	MOHAMED ALI WARSAME
PERSON - IAKTTAGEN AV POLIS/ALLMÄNHET	MIR MOSTAFA POOR
PERSON - IAKTTAGEN AV POLIS/ALLMÄNHET	HAGOP AOF
PERSON - IAKTTAGEN AV POLIS/ALLMÄNHET	WILMA KARIN ROGESTAM
PERSON - MÄ	MOA MALMQVIST
PERSON - MÄ	JULIA UHLIN
PERSON - REGISTERSLAGNING	ALEXAN ISAK YOUEL
PERSON - VITTNE	JESPER ÖLUND
PERSON - VITTNE	IBRAHIM ZAWAWI
PERSON - VITTNE	MAGDALENA JOHANSSON
DUBBELFÖRD HÄNDELSE - REL. TILL HÄNDELSE	5401-20230927-0112:JÄRDALAVÄGEN 60C
FORDON - IAKTTAGET/TIPS	PEN452 SE
FORDON - IAKTTAGET/TIPS	WKN795 SE
FORDON - IAKTTAGET/TIPS	SMU57U SE

Fritext

INR HAR HÖRT EN REJÄLL SMÄLL	2023-09-26	06:04:48	RLC54-138	4CAIV
--	2023-09-26	06:04:48	RLC54-138	4CAIV
HÖR MASSA BILLARM	2023-09-26	06:04:51	RLC54-138	4CAIV
--	2023-09-26	06:04:51	RLC54-138	4CAIV

HEMLIG

FLER INR	2023-09-26	06:04:53	RLC54-127	4ANBE
42-9130 BEORDRAD VIA DRAG/SLÄPP	2023-09-26	06:05:51	RLC54-125	4OSOS
SIGN: SVARTKLÄDD MAN KOM UT FRÅN JÄRDALAVÄGEN 46	2023-09-26	06:05:51	RLC54-127	4ANBE
42-9150 BEORDRAD VIA DRAG/SLÄPP	2023-09-26	06:05:54	RLC54-125	4OSOS
Personnr:84[redacted] Kön:K	2023-09-26	06:06:03	RLC54-138	4CAIV
RLC-BEFÄL FÖLJER	2023-09-26	06:06:03	RLC54-125	4OSOS
ANMÄLARE DIANA KHOSHABA	2023-09-26	06:06:04	RLC54-138	4CAIV
JÄRDALAVÄGEN 62B, HÖRT EN REJÄL EXPLOSION	2023-09-26	06:06:04	RLC54-138	4CAIV
-	2023-09-26	06:06:05	RLC54-127	4ANBE
--	2023-09-26	06:06:06	RLC54-138	4CAIV
MANNEN STÅR UTANFÖR NR 66 NU	2023-09-26	06:06:10	RLC54-127	4ANBE
INR MIKAEL: 07[redacted]9875	2023-09-26	06:06:30	RLC54-127	4ANBE
-	2023-09-26	06:06:32	RLC54-127	4ANBE
-	2023-09-26	06:06:51	RLC54-139	4JELI
NY INR 07[redacted]2721 ANNLIE	2023-09-26	06:07:08	RLC54-138	4CAIV
--	2023-09-26	06:07:09	RLC54-138	4CAIV
INR SER EN RÖKDIMMA LIGGA ÖVER GÅRDEN	2023-09-26	06:07:20	RLC54-127	4ANBE
Personnr:70[redacted] Kön:K	2023-09-26	06:07:36	RLC54-138	4CAIV
ANMÄLARE ANNELI ESKILSSON	2023-09-26	06:07:37	RLC54-138	4CAIV
JÖRDALVÄGEN 62A	2023-09-26	06:07:37	RLC54-138	4CAIV
-	2023-09-26	06:07:40	RLC54-127	4ANBE
--	2023-09-26	06:07:40	RLC54-138	4CAIV
41-9110 BEORDRAD VIA F10	2023-09-26	06:08:03	RLC54-139	4JELI
Länkad Per Händelse 5401-20230926-0091	2023-09-26	06:08:32	RLC54-128	4JOAN
NY INR TEL: JOHANNES 07[redacted]2629 VAKNADE AV SMÄLL	2023-09-26	06:08:56	RLC54-138	4CAIV
--	2023-09-26	06:08:56	RLC54-138	4CAIV
41-9130 + 41-9150 FRAM TILL PLATSEN FÖR ATT FÅ BORT ÅSKÅDARE SAMT AVSPÄRRNING	2023-09-26	06:09:22	RLC54-139	4JELI
-	2023-09-26	06:09:22	RLC54-139	4JELI
Personnr:82[redacted] Kön:M	2023-09-26	06:09:27	RLC54-138	4CAIV
ANMÄLARE JOHANNES ENGSTRÖM	2023-09-	06:09:27	RLC54-138	4CAIV

HEMLIG

	26			
JÄRDALAVÄGEN 80 A HÖRT SMÄLL	2023-09-26	06:09:27	RLC54-138	4CAIV
--	2023-09-26	06:09:30	RLC54-138	4CAIV
41-9150 FÖNSTER TREDJE VÅNINGEN SOM SMÄLLT	2023-09-26	06:09:54	RLC54-139	4JELI
Länkad Per Händelse 5401-20230926-0090	2023-09-26	06:09:56	RLC54-138	4CAIV
LIGGER PÅ MARKEN	2023-09-26	06:09:58	RLC54-139	4JELI
-	2023-09-26	06:10:00	RLC54-139	4JELI
42-9110 BEORDRAD VIA DRAG/SLÄPP	2023-09-26	06:10:07	RLC54-127	4ANBE
MYCKET MÄNNISKOR PP	2023-09-26	06:10:15	RLC54-139	4JELI
ÖSTGÖTA RAPS 05	2023-09-26	06:10:16	RLC54-138	4CAIV
--	2023-09-26	06:10:17	RLC54-138	4CAIV
-	2023-09-26	06:10:25	RLC54-136	4STSA
-	2023-09-26	06:10:25	RLC54-136	4STSA
41-9110 Ledig	2023-09-26	06:10:26	RLC54-124	4KRAX
-	2023-09-26	06:10:30	RLC54-136	4STSA
-	2023-09-26	06:10:31	RLC54-136	4STSA
-	2023-09-26	06:10:31	RLC54-136	4STSA
41-9150 ANSVARAR FOLKMASSAN	2023-09-26	06:10:54	RLC54-139	4JELI
-	2023-09-26	06:10:54	RLC54-139	4JELI
NY INR: LEO FRANK HÖRDE EN STOR SMÄLL MEN SÅG INGET 07[redacted]8559	2023-09-26	06:11:03	RLC54-129	4MAHA
41-9130 GÅR ÖVER PÅ RAPS	2023-09-26	06:11:05	RLC54-139	4JELI
-	2023-09-26	06:11:05	RLC54-139	4JELI
41-9150 VERKAR VARA STOR EXPLOSION	2023-09-26	06:11:22	RLC54-139	4JELI
INGET SOM RYKER	2023-09-26	06:11:27	RLC54-139	4JELI
42-9110: LÄGESBILD FRÅN 42-9150: STOR EXPLOSION, INGET RYKER, FÖNSTER OCH PORTDÖRR HELT FÖRSTÖRD	2023-09-26	06:11:29	RLC54-136	4STSA
6 AMB PÅVÄG	2023-09-26	06:11:32	RLC54-127	4ANBE
-	2023-09-26	06:11:35	RLC54-127	4ANBE
ORDENTLIG SMÄLL, INGEN SYNLIG BRAND	2023-09-26	06:11:37	RLC54-136	4STSA
-	2023-09-26	06:11:38	RLC54-136	4STSA
-	2023-09-26	06:11:38	RLC54-136	4STSA

HEMLIG

INRIKTNING.	2023-09-26	06:11:49	RLC54-125	4OSOS
VB DIREKTIV:	2023-09-26	06:12:09	RLC54-100	4TOLI
1 RÄDDA LIV	2023-09-26	06:12:09	RLC54-100	4TOLI
2 SÄKERHET FÖR EGEN PSL OCH TREDJE MAN	2023-09-26	06:12:09	RLC54-100	4TOLI
3 SÄKRA FU	2023-09-26	06:12:09	RLC54-100	4TOLI
RÄDDA LIV, SÄKRA PLATSEN FÖR PERSONAL, TREDJE MAN, SÄKRA FU.	2023-09-26	06:12:12	RLC54-125	4OSOS
42-9110: FÅ BORT INTRESSERAD ALLMÄNHET	2023-09-26	06:12:14	RLC54-136	4STSA
-	2023-09-26	06:12:14	RLC54-136	4STSA
-	2023-09-26	06:12:16	RLC54-136	4STSA
Länkad Per Händelse 5401-20230926-0088	2023-09-26	06:12:18	RLC54-138	4CAIV
-	2023-09-26	06:12:23	RLC54-136	4STSA
-	2023-09-26	06:12:23	RLC54-136	4STSA
42-9500: FRELAND GÅR PÅ SOM LYB	2023-09-26	06:12:54	RLC54-136	4STSA
-	2023-09-26	06:12:55	RLC54-136	4STSA
-	2023-09-26	06:12:55	RLC54-136	4STSA
AVGÅENDE LYB STRANDBERG I NORRKÖPING ÄR INFORMERAD OCH GER ÖVER DETTA TILL PÅGÅENDE ARILDSSON.	2023-09-26	06:13:39	RLC54-125	4OSOS
42-9110: SKA BEGRÄNSA TILLGÄNGLIGHET OCH FÖRSÖKA HÅLLA AVSPÄRRNING	2023-09-26	06:13:42	RLC54-136	4STSA
-	2023-09-26	06:13:43	RLC54-136	4STSA
-	2023-09-26	06:13:43	RLC54-136	4STSA
42-9500 MED PÅ INSATS 21	2023-09-26	06:13:56	RLC54-139	4JELI
-	2023-09-26	06:13:56	RLC54-139	4JELI
42-9130 PÅBÖRJAR AVSPÄRRNING FRÅN FRAMSIDAN	2023-09-26	06:13:58	RLC54-136	4STSA
-	2023-09-26	06:13:59	RLC54-136	4STSA
-	2023-09-26	06:13:59	RLC54-136	4STSA
VITTNE I PORTEN BREDVID VÄGRAR PRATA MED PATRULL	2023-09-26	06:14:20	RLC54-136	4STSA
-	2023-09-26	06:14:21	RLC54-136	4STSA
-	2023-09-26	06:14:21	RLC54-136	4STSA
BRYTPUNKT INFART JÄRDALAVÄGEN, RTJ SAMT AMB	2023-09-26	06:14:28	RLC54-127	4ANBE
-	2023-09-26	06:14:30	RLC54-136	4STSA
-	2023-09-	06:14:31	RLC54-136	4STSA

HEMLIG

	26			
SAMLINGSPLATS FÖR VITTNEN NÄRA JÄRDALAVÄGEN	2023-09-26	06:14:42	RLC54-136	4STSA
-	2023-09-26	06:14:42	RLC54-136	4STSA
-	2023-09-26	06:14:44	RLC54-136	4STSA
42-9110: BRYTPUNKT VÄNDZONEN DÄR MAN KÖR IN TILL PARKERINGEN	2023-09-26	06:15:46	RLC54-136	4STSA
-	2023-09-26	06:15:47	RLC54-136	4STSA
-	2023-09-26	06:15:47	RLC54-136	4STSA
28 PERSONER SKRIVNA JÄRDALAVÄGEN 62A-B ENL PIL	2023-09-26	06:16:13	RLC54-139	4JELI
-	2023-09-26	06:16:13	RLC54-139	4JELI
-	2023-09-26	06:16:17	RLC54-136	4STSA
42-9150: PÅBÖRJAR AVSPÄRRNING PÅ BAKSIDAN	2023-09-26	06:16:27	RLC54-136	4STSA
-	2023-09-26	06:16:27	RLC54-136	4STSA
-	2023-09-26	06:16:28	RLC54-136	4STSA
42-9150: TVÅ TRE FÖNSTER TRASIGA, PORTDÖRREN REJÄLT SKADAD	2023-09-26	06:16:56	RLC54-136	4STSA
-	2023-09-26	06:16:56	RLC54-136	4STSA
-	2023-09-26	06:16:57	RLC54-136	4STSA
38 PERSONER SKRIVNA JÄRDALAVÄGEN 60A-C	2023-09-26	06:17:15	RLC54-139	4JELI
-	2023-09-26	06:17:15	RLC54-139	4JELI
-	2023-09-26	06:17:21	RLC54-136	4STSA
-	2023-09-26	06:17:22	RLC54-136	4STSA
HUSFADEN MOT PARKERINGEN HAR ETT STORT HÅL, TVÅ PLAN DRABBADE, HÅLET CA EN KVADRATMETER STORT	2023-09-26	06:17:51	RLC54-136	4STSA
-	2023-09-26	06:17:51	RLC54-136	4STSA
-	2023-09-26	06:17:52	RLC54-136	4STSA
KROPPSKAMEROR SKA SÄTTAS PÅ	2023-09-26	06:18:22	RLC54-136	4STSA
-	2023-09-26	06:18:23	RLC54-136	4STSA
-	2023-09-26	06:18:23	RLC54-136	4STSA
DAGENS LÄNS YB ÄR MATTIAS FRELAND. HAR EJ BÖRJAT ÄN.	2023-09-26	06:19:00	RLC54-125	4OSOS
DET ÄR NUMMER 60C SOM ÄR MÅLET FÖR EXPLOSIONEN	2023-09-26	06:19:10	RLC54-136	4STSA
-	2023-09-26	06:19:10	RLC54-136	4STSA
-	2023-09-26	06:19:11	RLC54-136	4STSA

HEMLIG

42-9110: RTJ EVAKUERAR DRABBAD LÄNGA	2023-09-26	06:20:02	RLC54-136	4STSA
-	2023-09-26	06:20:02	RLC54-136	4STSA
-	2023-09-26	06:20:03	RLC54-136	4STSA
FILIPPA ÄR DUC FÖR PLATSEN	2023-09-26	06:20:14	RLC54-136	4STSA
-	2023-09-26	06:20:14	RLC54-136	4STSA
-	2023-09-26	06:20:15	RLC54-136	4STSA
TITTAT UNDER KNAPPEN HISTORIK JÄRDALAVÄGEN 60C 07[redacted]5592	2023-09-26	06:20:44	RLC54-139	4JELI
JULIA ÄR BEHJÄLPLIG MED ATT HJÄLPA EVAKUERADE TILL UPPSAMLINGSPLATS DÄR FILIPPA ÄR DUC	2023-09-26	06:21:07	RLC54-136	4STSA
-	2023-09-26	06:21:08	RLC54-136	4STSA
-	2023-09-26	06:21:09	RLC54-136	4STSA
FÖR KÄNNEDOM I 60 C LGH 1202 ÄR EN SKYDDSPERSON SKRIVEN, VI HAR TIDIGARE HAFT RONDERING PÅ ADRESSEN SOM AVSLUTATS I NÄRTID	2023-09-26	06:21:49	RLC54-139	4JELI
-	2023-09-26	06:21:49	RLC54-139	4JELI
TIB LST ÖSTERGÖTLAND MEDDELAD OM ÄRENDET, VÄGRAR ATT RINGA ÖVRIGA TIB:AR DÅ HON INTE TYCKER ATT DET ÄR HENNES ANSVAR.	2023-09-26	06:21:59	RLC54-100	4TOLI
-	2023-09-26	06:22:02	RLC54-136	4STSA
-	2023-09-26	06:22:03	RLC54-136	4STSA
42-9500: LYFTER FRÅGAN OM UNDBEREDSKAPEN ÄR AKTIVERAD	2023-09-26	06:22:13	RLC54-136	4STSA
-	2023-09-26	06:22:14	RLC54-136	4STSA
-	2023-09-26	06:22:14	RLC54-136	4STSA
TIB LKPG:S KOMMUN MEDDELAD OM ÄRENDET, FINNS TROLIGEN BEHOV AV YTTERLIGARE SAMVERKAN.	2023-09-26	06:22:30	RLC54-100	4TOLI
-	2023-09-26	06:22:36	RLC54-136	4STSA
-	2023-09-26	06:22:36	RLC54-136	4STSA
TIB REGION ÖSTERGÖTLAND MEDDELAD OM ÄRENDET.	2023-09-26	06:22:58	RLC54-100	4TOLI
-	2023-09-26	06:23:15	RLC54-136	4STSA
-	2023-09-26	06:23:15	RLC54-136	4STSA
Personnr:67[redacted]	2023-09-26	06:23:23	RLC54-139	4JELI
REGISTERSLAGNING ALEXAN ISAK YOUEL	2023-09-26	06:23:23	RLC54-139	4JELI
SKRIVEN LGHT 1202	2023-09-26	06:23:23	RLC54-139	4JELI
-	2023-09-26	06:23:25	RLC54-139	4JELI
INGA PERSONER EVAKUERADE FRÅN AKTUELL PORT ÄNNU	2023-09-	06:23:32	RLC54-136	4STSA

HEMLIG

	26			
-	2023-09-26	06:23:33	RLC54-136	4STSA
-	2023-09-26	06:23:33	RLC54-136	4STSA
Länkad Till Händelse 5401-20230926-0100	2023-09-26	06:23:34	RLC54-126	4NIDA
42-9110 Påbörjat uppdrag	2023-09-26	06:23:56	RLC54-126	4NIDA
42-9130 Påbörjat uppdrag	2023-09-26	06:23:57	RLC54-126	4NIDA
42-9150 Påbörjat uppdrag	2023-09-26	06:23:58	RLC54-126	4NIDA
-	2023-09-26	06:24:05	RLC54-136	4STSA
-	2023-09-26	06:24:05	RLC54-136	4STSA
-	2023-09-26	06:24:06	RLC54-136	4STSA
42-9510 BEORDRAD VIA F10	2023-09-26	06:25:05	RLC54-139	4JELI
42-6150 BEORDRAD VIA F10	2023-09-26	06:25:07	RLC54-139	4JELI
42-6150 Påbörjat uppdrag	2023-09-26	06:25:09	RLC54-139	4JELI
42-9510 Påbörjat uppdrag	2023-09-26	06:25:10	RLC54-139	4JELI
-	2023-09-26	06:25:11	RLC54-139	4JELI
INITIAL FU ALLMÄNFARLIGT ÖDELÄGGELSE SAMT BROTT MOT LBE 06:23	2023-09-26	06:25:24	SYSGENWSTN	001178
JFUL FRIDÉN	2023-09-26	06:25:24	SYSGENWSTN	001178
-	2023-09-26	06:25:38	RLC54-136	4STSA
-	2023-09-26	06:25:38	RLC54-136	4STSA
CHATT FLAGGA SATT	2023-09-26	06:26:45	RLC54-139	4JELI
-	2023-09-26	06:26:48	RLC54-139	4JELI
42-9110: RÄDDNING EVAKUERAR, JUST NU TROR MAN INTE ATT NÅGON ÄR SKADAD, DOCK INTE KONTROLLERAT ALLA LÄGENHETER	2023-09-26	06:27:02	RLC54-136	4STSA
-	2023-09-26	06:27:03	RLC54-136	4STSA
-	2023-09-26	06:27:04	RLC54-136	4STSA
@4TOLI	2023-09-26	06:27:11	RLC54-100	4TOLI
-	2023-09-26	06:27:16	RLC54-136	4STSA
-	2023-09-26	06:27:17	RLC54-136	4STSA
AVSPÄRRNINGARNA ÄR I STORT SETT KLARA	2023-09-26	06:27:25	RLC54-136	4STSA
-	2023-09-26	06:27:25	RLC54-136	4STSA
-	2023-09-	06:27:25	RLC54-136	4STSA

HEMLIG

	26			
42-9110: FORTSATT ARBETE MED ATT SAMLA IN VITTNESUPPGIFTER OCH TAR DEM TILL UPPSAMLINGSPLATSEN	2023-09-26	06:27:48	RLC54-136	4STSA
-	2023-09-26	06:27:48	RLC54-136	4STSA
-	2023-09-26	06:27:49	RLC54-136	4STSA
42-9110: INGA VITTNEN FÅR LÄMNA I NULÄGET	2023-09-26	06:28:12	RLC54-136	4STSA
-	2023-09-26	06:28:13	RLC54-136	4STSA
-	2023-09-26	06:28:14	RLC54-136	4STSA
42-9110: DE SOM DRAGIT BANDEN TILL AVSPÄRRNINGEN FÅR FÖRSÖKA HÅLLA DEN	2023-09-26	06:28:49	RLC54-136	4STSA
BRONEUS, SAMT ANTON OCH SOFIE HÅLLER AVSPÄRRNINGEN	2023-09-26	06:29:15	RLC54-136	4STSA
-	2023-09-26	06:29:16	RLC54-136	4STSA
-	2023-09-26	06:29:16	RLC54-136	4STSA
*ÄVEN MOA HÅLLER AVSPÄRRNING	2023-09-26	06:29:33	RLC54-136	4STSA
-	2023-09-26	06:29:33	RLC54-136	4STSA
-	2023-09-26	06:29:33	RLC54-136	4STSA
JFUL VILL ATT 42-9110 DRAR LÄGET FÖR HONOM SNARAST MÖJLIGT	2023-09-26	06:30:00	RLC54-136	4STSA
-	2023-09-26	06:30:00	RLC54-136	4STSA
-	2023-09-26	06:30:00	RLC54-136	4STSA
MEDIABEREDSKAPEN AKTIVERAD, FÖRSÖKER FÅ IN MORGONENS PRESSTALESPERSON SÅ FORT SOM MÖJLIGT.	2023-09-26	06:30:05	RLC54-100	4TOLI
42-9130. BEHÖVS TVÅ PA PÅ UPPSAMLINGSPLATSEN FÖR ATT TA ID OCH UPPGIFTER	2023-09-26	06:30:17	RLC54-136	4STSA
-	2023-09-26	06:30:17	RLC54-136	4STSA
-	2023-09-26	06:30:18	RLC54-136	4STSA
SALLE OCH SOFIE LÖSGÖR SIG OCH HJÄLPER TILL PÅ VITTNESUPPSAMLINGSPLATSEN	2023-09-26	06:30:47	RLC54-136	4STSA
-	2023-09-26	06:30:48	RLC54-136	4STSA
-	2023-09-26	06:30:48	RLC54-136	4STSA
NÅGON PA KOMMER RITA UPP HUR AVSPÄRRNINGEN ÄR DRAGEN OCH LÄGGA I CHATT	2023-09-26	06:31:56	RLC54-136	4STSA
-	2023-09-26	06:31:56	RLC54-136	4STSA
-	2023-09-26	06:31:57	RLC54-136	4STSA
42-9110: HÖRT FRÅN RÄDDNING SOM HÖRT FRÅN TIB ATT GYMPHALLEN PÅ EKHOLMSSKOLAN KOMMER BLI UPPSAMLINGSPLATS	2023-09-26	06:32:36	RLC54-136	4STSA
-	2023-09-26	06:32:37	RLC54-136	4STSA
-	2023-09-	06:32:37	RLC54-136	4STSA

HEMLIG

	26			
@4MIWA	2023-09-26	06:32:45	RLC54-114	4MIWA
RLC HAR INTE FÅTT DEN INFORMATIONEN ÄNNU	2023-09-26	06:32:47	RLC54-136	4STSA
-	2023-09-26	06:32:47	RLC54-136	4STSA
-	2023-09-26	06:32:47	RLC54-136	4STSA
JFUL ÖNSKAR BLI TILLAGG I CHAT 001178	2023-09-26	06:36:34	SYSGENWSTN	001178
-	2023-09-26	06:36:50	RLC54-136	4STSA
-	2023-09-26	06:36:50	RLC54-136	4STSA
42-9110: GYMPAHALLEN EKHOLMSSKOLAN NY UPPSAMLINGSPLATS	2023-09-26	06:37:08	RLC54-136	4STSA
PATRULLER KOMMER FÅ HJÄLPA AMBULANS ATT LOTSA EVAKUERADE DIT TILL FOTS	2023-09-26	06:37:27	RLC54-136	4STSA
-	2023-09-26	06:37:27	RLC54-136	4STSA
-	2023-09-26	06:37:28	RLC54-136	4STSA
42-9110: EVAKUERINGEN FORTGÅR, DE FLESTA UTE MEN GRANNAR UPPGER ATT NÅGRA REDAN TAGIT SIG UT	2023-09-26	06:38:13	RLC54-136	4STSA
DETTA BEHÖVER KONTROLLERAS	2023-09-26	06:38:19	RLC54-136	4STSA
-	2023-09-26	06:38:20	RLC54-136	4STSA
-	2023-09-26	06:38:21	RLC54-136	4STSA
42-9320 BEORDRAD VIA F10	2023-09-26	06:39:52	RLC54-139	4JELI
42-9110: UPPSAMLINGSPLATSEN LIGGER VID EKHOLMSSKOLAN, AMBULANSPERSONAL KOMMER GUIDA PATRULLER OCH EVAKUERADE DIT	2023-09-26	06:40:38	RLC54-136	4STSA
-	2023-09-26	06:40:39	RLC54-136	4STSA
-	2023-09-26	06:40:39	RLC54-136	4STSA
42-9110: FÄRGSÄTTNING PÅ BROTTSPLATSEN LÄGGS UT I CHATTEN	2023-09-26	06:41:06	RLC54-136	4STSA
-	2023-09-26	06:41:06	RLC54-136	4STSA
-	2023-09-26	06:41:07	RLC54-136	4STSA
42-9110: HAR FÅTT FRÅN RÄDDNINGSTJÄNST ATT NÅGON PÅ PLATS ÖPPNAR UPP UPPSAMLINGSPLATSEN	2023-09-26	06:42:36	RLC54-136	4STSA
-	2023-09-26	06:42:37	RLC54-136	4STSA
-	2023-09-26	06:42:37	RLC54-136	4STSA
KBC FÖLJER	2023-09-26	06:42:50	RLC54-151	4MISC
PÅ VIT SIDA FINNS EN MAN MED BARN I BIL, DE SKA FÖRSKA GÅ MOT 42-9110 SOM LOTSAR UT DEM UR AVSPÄRRNINGEN	2023-09-26	06:43:50	RLC54-136	4STSA
DE SKA HÖRAS SOM VITTNEN	2023-09-26	06:43:57	RLC54-136	4STSA
-	2023-09-	06:43:58	RLC54-136	4STSA

HEMLIG

	26			
-	2023-09-26	06:43:58	RLC54-136	4STSA
42-9130: HAR BÖRJAT VALLA FOLK MOT UPPSAMLINGSPLATSEN, OMBEDS AV 42-9110 ATT VÄNTA EN STUND FÖR ATT TILLSE ATT ALLA ÄR IDENTIFIERADE OCH HÖRDA SÅ GOTT DET GÅR INNAN	2023-09-26	06:46:12	RLC54-136	4STSA
-	2023-09-26	06:46:12	RLC54-136	4STSA
-	2023-09-26	06:46:13	RLC54-136	4STSA
@4NIDA	2023-09-26	06:49:04	RLC54-126	4NIDA
@MIWA	2023-09-26	06:49:15	RLC54-126	4NIDA
-	2023-09-26	06:49:18	RLC54-136	4STSA
-	2023-09-26	06:49:18	RLC54-136	4STSA
.	2023-09-26	06:50:15	RLC54-114	4MIWA
42-9500: ÖVERLÄMNAT TILL LYB, ENDAST MEDHÖRNING	2023-09-26	06:50:57	RLC54-136	4STSA
-	2023-09-26	06:50:57	RLC54-136	4STSA
-	2023-09-26	06:50:58	RLC54-136	4STSA
KONTAKT TAGEN MED VB NLC, NBS AKTIVERAS.	2023-09-26	06:51:20	RLC54-100	4TOLI
05:59 KOMMER TVÅ INDIVIDER GÅENDES IN I BILD FRÅN JÄRDALAVÄGEN 60A , BÅDA BÄR PÅ NÅGOT I HÄNDERNA.	2023-09-26	06:51:38	RLC54-151	4MISC
DE GÅR IN PÅ JÄRDALAVÄGEN 60C KL 06:00	2023-09-26	06:51:38	RLC54-151	4MISC
CA KL 06:01 SPRINGER DE UT GENOM DÖRREN, TOMHÄNTA I RIKTNING MOT NR 60A OCH FÖRSVINNER UR BILD	2023-09-26	06:51:38	RLC54-151	4MISC
06:02 SMÄLLER DET	2023-09-26	06:51:38	RLC54-151	4MISC
-	2023-09-26	06:51:45	RLC54-151	4MISC
HAR FÅTT INSATSTALGRUPP OCH KAN KOMMA ATT ROPA UPP SIG DÄR FÖR ATT FÅ MER INFORMATION.	2023-09-26	06:51:58	RLC54-100	4TOLI
42-9510: TVÅ VITTNEN SAMMA GÅRD, BIL STÅTT MED BAGAGELUCKAN UPPE VID 05:55 - KBC KOLLA OM NI SER NÅGOT	2023-09-26	06:52:02	RLC54-136	4STSA
-	2023-09-26	06:52:02	RLC54-136	4STSA
-	2023-09-26	06:52:03	RLC54-136	4STSA
42-9110: BRONEUS DUC UPPRÄTTA TILLTRÄDESLOGG, UPPRÄTTAR INRE AVSPÄRRNING	2023-09-26	06:52:51	RLC54-136	4STSA
-	2023-09-26	06:52:55	RLC54-136	4STSA
-	2023-09-26	06:52:55	RLC54-136	4STSA
@4MISC	2023-09-26	06:53:28	RLC54-151	4MISC
-	2023-09-26	06:53:36	RLC54-151	4MISC
42-9120 BEORDRAD VIA DRAG/SLÄPP	2023-09-26	06:54:11	RLC54-135	4JEHA
	2023-09-	06:54:22	RLC54-136	4STSA

HEMLIG

42-9120 SKA TILL LEDNINGSPLATS FÖR ATT HJÄLPA TILL MED INRE AVSPÄRRNINGSPLATS, SVART SIDA OBJEKTET	26			
-	2023-09-26	06:54:22	RLC54-136	4STSA
-	2023-09-26	06:54:23	RLC54-136	4STSA
42-6120 BEORDRAD VIA F10	2023-09-26	06:55:04	RLC54-126	4NIDA
-	2023-09-26	06:55:08	RLC54-126	4NIDA
42-6120 KOMMER ATT ANSLUTA TILL LEDNINGSPLATSEN	2023-09-26	06:55:19	RLC54-126	4NIDA
-	2023-09-26	06:55:20	RLC54-126	4NIDA
UND-BEREDSKAPEN AKTIVERAD, SER TILL ATT AKTIVERA UND LKPG.	2023-09-26	06:55:47	RLC54-100	4TOLI
-	2023-09-26	06:56:12	RLC54-126	4NIDA
DET RONDERINGS HR SOM FINNS PÅ JÄRDALAVÄGEN 60B ÄR FÖR LGH 1202	2023-09-26	06:57:07	RLC54-126	4NIDA
-	2023-09-26	06:57:07	RLC54-126	4NIDA
42-9110 - RTJ HAR VARIT INNE I LGH 1202 TILL 95% ÄR DET INGEN I LGH, TRAPPHUSVÄGGEN HAR RASAT, RTJ TROR INTE ATT DET LIGGER NÅGON DÄR UNDER MEN ÄR INTE SÄKRA	2023-09-26	07:00:11	RLC54-126	4NIDA
-	2023-09-26	07:00:13	RLC54-126	4NIDA
I KAMERAN SYNS DE TVÅ INDIVIDERNA KOMMA FRÅN GARAGELÄNGAN BAKOM NR 60 A, DOM UPPEHÅLLER SIG VID GRÄSPLÄTTEN MELLAN NR 60A OCH GARAGELÄNGAN EN STUND INNAN DOM GÅR MOT AKTUELL	2023-09-26	07:00:29	RLC54-151	4MISC
ENTRE NR 60C	2023-09-26	07:00:29	RLC54-151	4MISC
42-9110 ENLIGT GRANNAR SKALL DET VARA MYCKET "SKUMT" SOM HÄNDER I AKTUELL LGH	2023-09-26	07:00:49	RLC54-126	4NIDA
-	2023-09-26	07:00:49	RLC54-126	4NIDA
42-9320	2023-09-26	07:02:47	RLC54-126	4NIDA
1. LÖSA UT NATT PSL	2023-09-26	07:02:47	RLC54-126	4NIDA
2. LÄMPLIGT LEDNINGSSTÖD	2023-09-26	07:02:47	RLC54-126	4NIDA
-	2023-09-26	07:02:52	RLC54-126	4NIDA
42-9130	2023-09-26	07:03:33	RLC54-126	4NIDA
DIREKTIV FRÅN JFUL:	2023-09-26	07:03:33	RLC54-126	4NIDA
SAMTLIGA SOM HAR TAGIT UT UR LGH SKALL HÖRAS	2023-09-26	07:03:33	RLC54-126	4NIDA
KORTARE FÖRHÖR SKALL HÅLLAS MED SAMTLIGA	2023-09-26	07:03:33	RLC54-126	4NIDA
	2023-09-26	07:03:33	RLC54-126	4NIDA
STÖTER DE PÅ NÅGON PERSON SOM HAR KOPPLING TILL GÄNGEN SKALL JFUL KONTAKTAS OCH DEN/DESSA INDIVIDER SKALLTAS MED TILL FÖRHÖR	2023-09-26	07:03:33	RLC54-126	4NIDA
-	2023-09-26	07:03:34	RLC54-126	4NIDA

HEMLIG

42-6120 Påbörjat uppdrag	2023-09-26	07:03:55	SYSAWSRV	SYSTEM
42-9120 Påbörjat uppdrag	2023-09-26	07:06:02	RLC54-126	4NIDA
RI JÖNK INFORMERADE OM ÄRENDET I SAMBAND MED ATT IL "RINGDE PÅ SIG". UPPSTÅR BEHOV AV DERAS TJÄNSTER SÅ ÄR DE REDO.	2023-09-26	07:06:20	RLC54-100	4TOLI
-	2023-09-26	07:06:43	RLC54-126	4NIDA
42-9110 DIREKTIV: SAMTLIGA SKALL DELA SIN LIVE POSITION SÅ SAMTLIGA SER VART ALLA ÄR	2023-09-26	07:06:53	RLC54-126	4NIDA
UTSKRIFTSORSAK: LPOC	2023-09-26	07:07:06	SYSWEBSTM	004819
JFUL HAR VIA SB SKICKAT POLIS SMS ÖNKSAR UTREDARE PÅ ÖT FÖR ATT KUNNA HANTERA KOMMNADE DÖRRKNACKNING SAMT FÖRHÖR PÅ UPPSAMLINGSPLATS	2023-09-26	07:08:12	SYSGENWSTN	001178
.	2023-09-26	07:09:39	RLC54-114	4MIWA
42-6140 BEORDRAD VIA DRAG/SLÄPP	2023-09-26	07:10:12	RLC54-127	4ANBE
-	2023-09-26	07:10:31	RLC54-126	4NIDA
-	2023-09-26	07:10:39	RLC54-126	4NIDA
71-6480 (NBS) KOMMER ATT KONTAKTA 42-9110	2023-09-26	07:11:18	RLC54-126	4NIDA
-	2023-09-26	07:11:27	RLC54-126	4NIDA
42-9130 KOMMER TILLSE ATT EN GRÄSYTAN SOM ÄR MARKERAD PÅ EN BILD I CHATTEN KOMMER ATT KONTROLLERAS SÅ ATT DEN BLIR AVSPÄRRAD	2023-09-26	07:13:19	RLC54-126	4NIDA
-	2023-09-26	07:13:19	RLC54-126	4NIDA
42-9130 KOMMER TILLSE ATT EN INNRE AVSPÄRRNING GÖRS PÅ DEN GRÄSYTAN	2023-09-26	07:13:38	RLC54-126	4NIDA
-	2023-09-26	07:13:38	RLC54-126	4NIDA
VB TILL JFUL - KOMMER ATT AKTIVERA LOKALA TEKNIKER	2023-09-26	07:14:16	RLC54-126	4NIDA
-	2023-09-26	07:14:17	RLC54-126	4NIDA
BILEN SOM HAR OBSERVERATS EN HÖGERSTYRD VIT KOMBI	2023-09-26	07:15:18	RLC54-126	4NIDA
-	2023-09-26	07:15:19	RLC54-126	4NIDA
@4PASO	2023-09-26	07:15:38	RLC54-122	4PASO
-	2023-09-26	07:15:41	RLC54-122	4PASO
07:14 DANIEL ÅSTRÖM TEKNISKA MEDDELAD OM BEHOVET AV TEKNIKER. ÅSTRÖM LÖSER DET	2023-09-26	07:16:02	SYSGENWSTN	001178
-	2023-09-26	07:16:56	RLC54-126	4NIDA
EN ÄLDRE DAM SOM HAR VARIT MED AMB PSL KAN HA SETT NÅGOT AV HÄNDELSEN	2023-09-26	07:17:28	RLC54-126	4NIDA
-	2023-09-26	07:17:28	RLC54-126	4NIDA
FÖRTYDLIGANDE ANGÅENDE BILEN: HÖGER STYRD BIL EV EN VIT KOMBI -OBERSEVERATS: FÖRLÄNGNINGEN PÅ 60A PÅ GÅRDEN	2023-09-26	07:18:32	RLC54-126	4NIDA

HEMLIG

-	2023-09-26	07:18:33	RLC54-126	4NIDA
@4PATI	2023-09-26	07:18:41	RLC54-125	4PATI
-	2023-09-26	07:18:45	RLC54-126	4NIDA
INNRE AVSPÄRRNING VID GRÄSYTAN DÄR KRYSSET PÅ BILDEN I CHATTEN ÄR UPPRÄTTADES KL 07:18	2023-09-26	07:20:12	RLC54-126	4NIDA
-	2023-09-26	07:20:12	RLC54-126	4NIDA
42-6140 Påbörjat uppdrag	2023-09-26	07:21:28	RLC54-114	4MIWA
INNRE AVSPÄRRNING PÅ SVARTSIDA UPPRÄTTADES KL 07:05	2023-09-26	07:21:42	RLC54-126	4NIDA
INNRE AVSPÄRRNING PÅ VITSIDA UPPRÄTTADES 07:10	2023-09-26	07:21:42	RLC54-126	4NIDA
-	2023-09-26	07:22:04	RLC54-126	4NIDA
42-9110 - DET SOM ÄR SKRIVA I LGH 1202 ÄR AKTUELLA FÖR ETT HÄFÖ OM DE ANTRÄFFAS	2023-09-26	07:22:39	RLC54-126	4NIDA
-	2023-09-26	07:22:40	RLC54-126	4NIDA
BOKMÄRKE SATT EKHOLMEN TF01 FAST CA 05:59 DÄR MT GM KOMMER IN I BILD	2023-09-26	07:22:56	RLC54-151	4MISC
-	2023-09-26	07:26:49	RLC54-126	4NIDA
42-9110 DE SOM HAR LÄMNAT: ID, TELEFONNUMMER SAMT ETT KORTARE FÖRHÖR ÄR GENOMFÖRT MED FÅR LÄMNA UPPSAMMLINGSPLATSEN	2023-09-26	07:27:00	RLC54-126	4NIDA
-	2023-09-26	07:27:01	RLC54-126	4NIDA
42-9130 - ENBART EN PERSON SOM KOMMER ATT AVFÖRAS MED AMB - OKLART SKADELÄGE MEN INTE LIVSHOTANDE DOCK ENBART EN VISUELL BEDÖMNING	2023-09-26	07:29:50	RLC54-126	4NIDA
-	2023-09-26	07:29:56	RLC54-126	4NIDA
42-9130 - RTJ KOMMER ATT AVVECKLA I DETTA NU OCH LÄMNAT DETONATIONSPLATSEN INOMKORT	2023-09-26	07:31:26	RLC54-126	4NIDA
-	2023-09-26	07:31:27	RLC54-126	4NIDA
42-9320 Påbörjat uppdrag	2023-09-26	07:33:12	RLC54-126	4NIDA
-	2023-09-26	07:36:48	RLC54-126	4NIDA
40-2795 - ANHÖRIGA KOMMER ATT HÄNVISAS TILL EKHOLMSSKOLAN	2023-09-26	07:37:10	RLC54-126	4NIDA
-	2023-09-26	07:37:10	RLC54-126	4NIDA
06:01 EN MAN SOM KOMMER GÅENDES MOT PARKERINGEN, KAN EV GJORT ODSERVATIONER I SAMBAND MED ATT GM SPRINGER FRÅN PLATSEN, SIGN: VITA SNICKARBYXOR MED SVARTA DETALJER, SVART	2023-09-26	07:41:59	RLC54-151	4MISC
TRÖJA/JACKA, RYGSÄCK, PÅSE I HANDEN, MÖRKT HÅR I TOFS.	2023-09-26	07:41:59	RLC54-151	4MISC
-	2023-09-26	07:42:03	RLC54-151	4MISC
UTSKRIFTSORSAK: TEKNIKER	2023-09-26	07:42:09	SYSWEBSTM	002682
BILD PÅ OVAN MAN SKICKAD I CHATTEN	2023-09-26	07:42:23	RLC54-151	4MISC

HEMLIG

-	2023-09-26	07:42:24	RLC54-151	4MISC
42-9120 - JULIA BOR I LGH 1102 KOMMER ATT AVFÖRAS MED AMB TILL SJUKHUS- INTE LIVSHOTANDE SKADOR, VAKEN OCH TALBAR. SKALL ÅKA TILL JOBBET 06:00 (SAMBONS KLOCKA RINGER DÅ) TITTAR	2023-09-26	07:45:09	RLC54-126	4NIDA
DÅ UT OCH SER EN MAN SOM GÅR IN GENOMPORTEN. MANNEN BÄR PÅ EN KASTRULL, GÅR UPP EN VÅNING UPP OCH LÄMNAR NÅGOT. MANNEN LÄMNAR OCH HON SKALL GÅ UT DÅ EXPLODERAR DET.	2023-09-26	07:45:09	RLC54-126	4NIDA
-	2023-09-26	07:45:10	RLC54-126	4NIDA
SIGN PÅ MANNEN SOM VAR I TRAPPHUSET:	2023-09-26	07:45:29	RLC54-126	4NIDA
MÖRKTKLÄDD	2023-09-26	07:45:30	RLC54-126	4NIDA
SVENSKTPÅBRO	2023-09-26	07:45:30	RLC54-126	4NIDA
CA 30ÅR	2023-09-26	07:45:30	RLC54-126	4NIDA
MÖRKTSKÄGG	2023-09-26	07:45:30	RLC54-126	4NIDA
Personnr:00[redacted] Kön:K	2023-09-26	07:46:12	RLC54-126	4NIDA
VITTNE JULIA UHLIN	2023-09-26	07:46:12	RLC54-126	4NIDA
AVFÖRD MED AMB, EV SETT GM	2023-09-26	07:46:12	RLC54-126	4NIDA
-	2023-09-26	07:46:15	RLC54-126	4NIDA
@4ANBJ	2023-09-26	07:48:15	RLC54-150	4ANBJ
Personnr:[redacted] Kön:M	2023-09-26	07:48:49	RLC54-126	4NIDA
VITTNE JESPER ÖLUND	2023-09-26	07:48:49	RLC54-126	4NIDA
SAMBO MED JULIA	2023-09-26	07:48:49	RLC54-126	4NIDA
-	2023-09-26	07:48:52	RLC54-126	4NIDA
UTSKRIFTSORSAK: UND	2023-09-26	07:53:02	SYSWEBSTM	024596
-	2023-09-26	07:55:09	RLC54-126	4NIDA
42-9320 TAR ÖVERLEDNINGEN KL 07:54	2023-09-26	07:55:27	RLC54-126	4NIDA
-	2023-09-26	07:55:27	RLC54-126	4NIDA
42-9130 KOMMER ATT UPPRÄTTA ETT PM MED SAMLIGA LGH NUMMER DÄR PERSONERNA SKALL LÄGGAS IN MED NAMN, PERSONNUMMER SAMT TELEFONNUMMER	2023-09-26	07:56:43	RLC54-126	4NIDA
-	2023-09-26	07:56:44	RLC54-126	4NIDA
42-6120 OM NÅGON PERSON LÄMNAR INTRESSANTA UPPGIFTER ÄR DEN PERSONEN AKTUELL FÖR ETT HÄFÖ MEN KONTAKT MED JFUL MÅSTE TAS INNAN DET SKER	2023-09-26	07:59:55	RLC54-126	4NIDA
-	2023-09-26	07:59:55	RLC54-126	4NIDA
PATRULLVARNING FÖRLÄNGD: 42-9150	2023-09-26	08:00:20	RLC54-114	4MIWA

HEMLIG

PATRULLVARNING FÖRLÄNGD: 42-9510	2023-09-26	08:00:37	RLC54-114	4MIWA
PATRULLVARNING FÖRLÄNGD: 42-9130	2023-09-26	08:00:47	RLC54-114	4MIWA
-	2023-09-26	08:02:48	RLC54-126	4NIDA
PATRULLVARNING FÖRLÄNGD: 42-6120	2023-09-26	08:03:30	RLC54-114	4MIWA
40-2484 FRÅGA MOT UTREDNING: KOMMER ATT KOLLA ÖVER RESURSLÄGET FÖR DÖRRKNACKNING	2023-09-26	08:04:00	RLC54-126	4NIDA
-	2023-09-26	08:04:01	RLC54-126	4NIDA
42-6120 ADAM DUC UPPSAMMLINGAPLATS	2023-09-26	08:04:13	RLC54-126	4NIDA
-	2023-09-26	08:04:14	RLC54-126	4NIDA
42-9150 CORREN ÄR PÅ PLATSEN FÖRSÖKER TA SIG IN MEN NEKAS I DETTA NU	2023-09-26	08:06:43	RLC54-126	4NIDA
-	2023-09-26	08:06:43	RLC54-126	4NIDA
PATRULLVARNING FÖRLÄNGD: 42-9510	2023-09-26	08:07:01	RLC54-114	4MIWA
-	2023-09-26	08:07:05	RLC54-126	4NIDA
Personnr:[redacted] Kön:M	2023-09-26	08:11:58	RLC54-126	4NIDA
VITTNE IBRAHIM ZAWAWI	2023-09-26	08:11:58	RLC54-126	4NIDA
KAN HA SETT NÅGOT, INTE FÖLJT MED TILL UP	2023-09-26	08:11:59	RLC54-126	4NIDA
-	2023-09-26	08:12:02	RLC54-126	4NIDA
Underhändelse Aktiverad - (5401-20230926-0144)	2023-09-26	08:12:40	RLC54-125	4PATI
IBRAHIM HAR INTE FÖLJT MED TILL UP MEN KAN HA SETT NÅGOT DÅ HAN VOT I PORTEN BREDVID	2023-09-26	08:12:57	RLC54-126	4NIDA
-	2023-09-26	08:12:57	RLC54-126	4NIDA
BOR**	2023-09-26	08:14:51	RLC54-126	4NIDA
-	2023-09-26	08:15:37	RLC54-126	4NIDA
42-9120 CHATT SKAPAD FÖR UP FÖR ATT FÖRA UPP SAMTLIGA PERSONNUMMER FÖR DE SOM BOR PÅ ADRESSEN SÅ KONTAKT MED FÖRSÄKRINGSBOLAGEN KAN TAS	2023-09-26	08:18:42	RLC54-126	4NIDA
-	2023-09-26	08:18:42	RLC54-126	4NIDA
PATRULLVARNING FÖRLÄNGD: 42-9130	2023-09-26	08:20:06	RLC54-114	4MIWA
-	2023-09-26	08:20:36	RLC54-126	4NIDA
42-9150 Klar på plats	2023-09-26	08:21:02	RLC54-114	4MIWA
42-6120 - KONTROLLERAR MED RESTVÄRDESLEDAREN OM EN HUVUDNYCKEL FINNS TILL ADRESSEN SÅ SISTA LGH KAN KONTROLLERAS	2023-09-26	08:21:10	RLC54-126	4NIDA
-	2023-09-26	08:21:10	RLC54-126	4NIDA
	2023-09-	08:22:47	RLC54-151	4MISC

HEMLIG

BILEN SOM NÄMNS TIDIGARE I HR, VIT KOMBI , KOMMER FRÅN GARAGELÄNGAN 05:47 STANNAR UTANFÖR NR 60A , EN PERSON KOMMER UT FRÅN NR 60 A, LÄMNAR AV SAKER I BAGAGET OCH SÄTTER SIG I	26			
BILEN, BILEN LÄMNAR PLATSEN 05:54	2023-09-26	08:22:47	RLC54-151	4MISC
-	2023-09-26	08:22:53	RLC54-151	4MISC
.	2023-09-26	08:23:09	RLC54-114	4MIWA
SER UT SOM ATT EN AV GM ÄR PP REDAN 05:40 OCH GÅR FRAM TILL PORTEN BREDVID OCH TITTAR IN, BACKAR SEDAN OCH STÅR UTANFÖR EN STUND.. GÅR SEDAN UPP MOT GARAGEN IGEN.	2023-09-26	08:25:33	RLC54-150	4ANBJ
.	2023-09-26	08:26:06	RLC54-114	4MIWA
IBRAHIM ZAWAWI BOR PÅ TREDJEVÅNINGEN - BOR PRECIS TILL VÄNSTER OM PORTEN SA ATT HAN INTE KOMMER ATT SÄGA NÅGOT OM HAN HAR SETT NÅGOT. BLEV IRRITERAD DÅ PTRL TOG TAG I HONOM DÅ	2023-09-26	08:26:24	RLC54-126	4NIDA
HAN INTE VELA LÄMNA	2023-09-26	08:26:24	RLC54-126	4NIDA
-	2023-09-26	08:26:25	RLC54-126	4NIDA
42-9510 - EN LUCKA SKALL VARIT UPPFÄLD TILL VINDEN I SAMBAND MED ATT SKYDDSPERSONEN FLYTTADE UT, DETTA ÄR DOCK INTE BEKRÄFTADE UPPGIFTER	2023-09-26	08:30:45	RLC54-126	4NIDA
-	2023-09-26	08:30:46	RLC54-126	4NIDA
05:41:49 GM SOM VAR FRAMME VID PORTEN BREDVID VÄNDER IGEN OCH GÅR NER TILL PORTEN BREDVID OCH SEDAN NER AKTUELL PORT. PERSONEN UPPEHÅLLER SIG SEDAN VID PORTINGÅNGEN I ETT PAR MIN.	2023-09-26	08:31:03	RLC54-150	4ANBJ
--	2023-09-26	08:31:11	RLC54-150	4ANBJ
42-9320 - ÖNSKAR ATT 4-0 KONTROLLERAR OM YOUSSEF ZAWAWI ÄR VID LIV	2023-09-26	08:31:48	RLC54-126	4NIDA
-	2023-09-26	08:31:49	RLC54-126	4NIDA
RESEVÄRDELEDARE KAN TILLSE ATT TAGG SAMT HUVUDNYCKEL INKOMMER TILL KL 08:50	2023-09-26	08:32:27	RLC54-126	4NIDA
-	2023-09-26	08:32:27	RLC54-126	4NIDA
Personnr:[redacted] Kön:M	2023-09-26	08:33:03	RLC54-126	4NIDA
BERÖRD PERSON YOUSSEF ZAWAWI	2023-09-26	08:33:03	RLC54-126	4NIDA
INTE FÅTT KONTAKT MED DENNA PERSON	2023-09-26	08:33:03	RLC54-126	4NIDA
-	2023-09-26	08:33:08	RLC54-126	4NIDA
LUCKAN PÅ VINDEN VAR ÖPPEN PÅ TAKET REDAN UNDER FÖREGÅENDE FREDAG	2023-09-26	08:33:33	RLC54-126	4NIDA
-	2023-09-26	08:33:34	RLC54-126	4NIDA
KONTAKT FÖRSÖK MED YOUSSEF ÄR TAGET MEN IDET GÅR DIREKT TILL MOBILSVAR	2023-09-26	08:34:12	RLC54-126	4NIDA
-	2023-09-26	08:34:12	RLC54-126	4NIDA
KONTAKTFÖRSÖK*	2023-09-26	08:34:34	RLC54-126	4NIDA

HEMLIG

-	2023-09-26	08:34:35	RLC54-126	4NIDA
05:48:58 EV. GM I LJUSARE JACKA KOMMIT UPP VID PARKERING GARAGEN OCH BIL KOMMER,	2023-09-26	08:34:40	RLC54-150	4ANBJ
OP RINGT TILL JOSEF 07[redacted]3333, SOM ÄR BOSATT PÅ JÄRDALAVÄGEN 60B, TELESVAR DIREKT	2023-09-26	08:34:41	RLC54-115	4LISV
*	2023-09-26	08:34:42	RLC54-115	4LISV
--	2023-09-26	08:34:46	RLC54-150	4ANBJ
42-9130 Klar på plats	2023-09-26	08:35:16	RLC54-114	4MIWA
.	2023-09-26	08:35:58	RLC54-114	4MIWA
42-9130 Ledig	2023-09-26	08:39:35	RLC54-124	4SOEK
-	2023-09-26	08:41:34	RLC54-126	4NIDA
BYTE AV UP TILL S:T HANSKYRKA	2023-09-26	08:41:53	RLC54-126	4NIDA
-	2023-09-26	08:41:53	RLC54-126	4NIDA
DET ÄR EN PERSON KVAR PÅ UP FÖRUTOM STYRELSE, LÄNSFÖRSÄKRINGAR SAMT RESTVÄRDELEDAREN	2023-09-26	08:42:58	RLC54-126	4NIDA
-	2023-09-26	08:42:59	RLC54-126	4NIDA
EVENTUELLT FINNS EN HUVUDNYCKEL I EN LGH DOCK ÄR DETTA INTE AKTUELLT DÅ DE MÅSTE GÅ IN PÅ AVSPÄRRNINGARNA	2023-09-26	08:43:46	RLC54-126	4NIDA
-	2023-09-26	08:43:46	RLC54-126	4NIDA
42-9320 RTJ ÄR PÅ PLATSEN OCH ÖNSKAR PÅBÖRJA SÖKANDET I DEN LGH SOM DE INTE HAR VARIT INNE ÄN	2023-09-26	08:44:43	RLC54-126	4NIDA
-	2023-09-26	08:44:44	RLC54-126	4NIDA
40-2025 KOMMER ATT TILLSE ATT KONTAK MED BERÖRDA SOM ÄR SKRIVA I LGH 1202 4-0 ELLER PTRL BEHÖVER INTE TA DEN KONTAKTEN	2023-09-26	08:46:02	RLC54-126	4NIDA
-	2023-09-26	08:46:02	RLC54-126	4NIDA
42-9320 - UNDRAR OM TEKNIKER HAR DRÖNARE, TEKNIKER HAR MED SIG DRÖNARE	2023-09-26	08:46:42	RLC54-126	4NIDA
-	2023-09-26	08:46:42	RLC54-126	4NIDA
42-9320 RTJ KOMMER ATT SÖKA I LGH 1101 I PORTEN JÄRDALAVÄGEN 60B	2023-09-26	08:48:04	RLC54-126	4NIDA
	2023-09-26	08:48:05	RLC54-126	4NIDA
42-6120 NYCKEL SAMT TAGG PÅ PÅVÄG MOT PIC, DÖRREN MÅSTE DOCK VARA I SERVICELÄGE FÖR ATT DÖRREN SKALL INTE GÅ ATT ÖPPNA	2023-09-26	08:55:40	RLC54-126	4NIDA
FÖRSTA PLOTT DELAD MED PIC OCH LEDNINGSSTÖD	2023-09-26	08:55:49	RLC54-112	4ROHA
-	2023-09-26	08:55:49	RLC54-112	4ROHA
FÖR ATT DÖRREN SKALL GÅ ATT ÖPPNA,**	2023-09-26	08:56:05	RLC54-126	4NIDA
-	2023-09-26	08:56:06	RLC54-126	4NIDA
42-8710 BEORDRAD VIA DRAG/SLÄPP	2023-09-	08:58:53	RLC54-115	4LISV

HEMLIG

	26			
42-9320 ÖVERRÄCKT HUVUDNYCKLAR TILL RTJ SOM NU ÄR PÅ VÄG TILL FOTS FÖR ATT KONTROLLERA SISTA LÄGENHETEN I 60B, LGH 1101	2023-09-26	09:03:51	RLC54-114	4MIWA
.	2023-09-26	09:03:52	RLC54-114	4MIWA
49-9230 BEORDRAD VIA DRAG/SLÄPP	2023-09-26	09:05:46	RLC54-125	4PATI
RTJ KOMMER INTE IN GENOM DÖRREN, PGA SÄKERHETSDÖRR. VILL INTE BRYTA UTAN KOMMER FÖRSÖKA FRÅN BAKSIDAN	2023-09-26	09:07:31	RLC54-114	4MIWA
.	2023-09-26	09:07:32	RLC54-114	4MIWA
FÖR KONTAKT MED JFUL I AKTUELLT ÄRENDE: 65504 FRIDÉN	2023-09-26	09:12:36	RLC54-114	4MIWA
.	2023-09-26	09:12:38	RLC54-114	4MIWA
42-8710 Påbörjat uppdrag	2023-09-26	09:22:14	RLC54-126	4NIDA
49-9230 Påbörjat uppdrag	2023-09-26	09:22:29	RLC54-126	4NIDA
-	2023-09-26	09:27:21	RLC54-126	4NIDA
42-9320 SISTA LGH ÄR GENOMSÖKT OCH TOM, ID SAMT TELEFONER ÄR KVAR I LGH	2023-09-26	09:27:24	RLC54-126	4NIDA
-	2023-09-26	09:27:25	RLC54-126	4NIDA
TEKNIKER ÄR PÅ PLATSEN OCH KOMMER ATT BÖRJA JOBBA, TEKNIKER KOMMER ÄVEN ATT FLYGA MED DRÖNARE ÖVER PLATSEN	2023-09-26	09:27:56	RLC54-126	4NIDA
-	2023-09-26	09:27:56	RLC54-126	4NIDA
ÄVEN EN BPU HUND ÄR PÅ PLATSEN OCH BÖRJAR JOBBA	2023-09-26	09:28:19	RLC54-126	4NIDA
-	2023-09-26	09:28:19	RLC54-126	4NIDA
EN ALLMÄNHET ÖNSKAR FÅ SIN BILBARNSTOL SOM ÄR I EN VIT XC90, PTRL KOMMER ATT SE OM DET GÅR ATT FÅ UT DEN UTAN ATT FÖRSTÖRA NÅGRA BEVIS	2023-09-26	09:31:52	RLC54-126	4NIDA
-	2023-09-26	09:31:53	RLC54-126	4NIDA
42-9150 Ledig	2023-09-26	09:42:54	RLC54-125	4PATI
42-9440 BEORDRAD VIA DRAG/SLÄPP	2023-09-26	09:52:52	RLC54-125	4PATI
42-9150 BEORDRAD VIA F10	2023-09-26	09:55:25	RLC54-135	4JEHA
42-9440 PÅVÄG FÖR ATT PÅBÖRJA DÖRRKNACKNING	2023-09-26	09:59:41	RLC54-125	4PATI
**	2023-09-26	09:59:42	RLC54-125	4PATI
42-1620 BEORDRAD VIA DRAG/SLÄPP	2023-09-26	10:05:22	RLC54-125	4PATI
42-1620 DÖRKNACKNING	2023-09-26	10:05:35	RLC54-125	4PATI
**	2023-09-26	10:05:36	RLC54-125	4PATI
42-9430 BEORDRAD VIA DRAG/SLÄPP	2023-09-26	10:06:23	RLC54-124	4SOEK
42-9430 DÖRRKNACKNING	2023-09-	10:06:53	RLC54-124	4SOEK

HEMLIG

	26			
.	2023-09-26	10:06:53	RLC54-124	4SOEK
LÄGESUPPDATERING FRÅN 42-9320:	2023-09-26	10:20:14	RLC54-126	4NIDA
FRYSTLÄGE	2023-09-26	10:20:14	RLC54-126	4NIDA
DÖRRKNACKNING	2023-09-26	10:20:14	RLC54-126	4NIDA
TEKNIKER ÄR PP	2023-09-26	10:20:14	RLC54-126	4NIDA
BPU HUND ÄR PP	2023-09-26	10:20:14	RLC54-126	4NIDA
POLIS ÄR PÅ UP FÖR ATT SAMVERKA MED ÖVRIGA AKTÖRER	2023-09-26	10:20:14	RLC54-126	4NIDA
NBS CA 20 MINUTER BORT	2023-09-26	10:20:14	RLC54-126	4NIDA
-	2023-09-26	10:20:15	RLC54-126	4NIDA
SAMMANFATTNING:	2023-09-26	10:23:19	RLC54-126	4NIDA
KL 06:04 FÅR RLC IN FÖRSTA SAMTALET OM ATT EN STÖRRE SMÄLL HAR HÖRTS FRÅN JÄRDALAVÄGEN 60. RLC FÅR IN FLERTALET SAMTAL ANGÅENDE DETTA. KL 06:05 BLIR 42-9150 SAMT 42-9130	2023-09-26	10:23:19	RLC54-126	4NIDA
BEORDRADE PÅ DETTA. 42-9150 SAMT 42-9130 FICK I UPPGIFT ATT SPÄRRA AVPLATSEN SAMT FÅ BORT ÅSKÅDARE.	2023-09-26	10:23:19	RLC54-126	4NIDA
FÖRSTA LÄGESBILDEN FRÅN 42-9150 UPPGER ATT DET ÄR EN STOR EXPLOSION, FÖNSTER SAMT PORT DÖRR ÄR HELT FÖRSTÖRT. 6 AMBULANSER SAMT RTJ BEORDRAS PÅ DETTA. 38 PERSONER SKALL BO I	2023-09-26	10:23:19	RLC54-126	4NIDA
DETTA FLERFAMILJSHUS MED 3 PORTAR. RTJ BÖRJAR EVAKUERING KL 06:20. AVSPÄRRNINGARNA KRING HELA OMRÅDET ÄR KLART KL 06:27. KL 06:38 EVAKUERINGEN FORTGÅR, NÅGRA KAN HA TAGIT SIG UT	2023-09-26	10:23:19	RLC54-126	4NIDA
SOM INTE HAR MEDDELAT ATT DE HAR TAGIT SIG UT.	2023-09-26	10:23:19	RLC54-126	4NIDA
FÄRGSÄTTNING PÅ BROTTSPLATSEN FINNS I DEN CHATT SOM ÄR SKAPAD FÖR DETTA ÄRENDE. KL 07:00 HAR RTJ VARIT INNE I LGH 1202 OCH KAN TILL 95% SÄGA ATT INGEN ÄR I LGH. RESTERANDE DEL	2023-09-26	10:23:19	RLC54-126	4NIDA
GÅR INTE ATT SÖKA AV PGA RASRISK. EN GRÄSYTA SKALL AVSPÄRRAS DÅ GM KAN HA STÄLLT NER FÖREMÅLET PÅ DEN PLATSEN INNAN DE GICK IN I TRAPPUPPGÅNGEN. EN BIL HAR OBSERVERATS I	2023-09-26	10:23:19	RLC54-126	4NIDA
ANSLUTNING TILL JÄRDALAVÄGEN 60A, KBC KAN SE BILEN ANKOMMA CA 06:47 OCH LÄMNAR CA 06:54 EN PERSON HAR LÄMNAT JÄRDALAVÄGEN 60A OCH SATT SIG I BILEN SOM SEDAN ÅKER IVÄG.	2023-09-26	10:23:19	RLC54-126	4NIDA
ETT VITTNE KAN BEKÄRFTA ATT DET ÄR EN PERSON SOM BRUKAR ÅKA MED DENNA BIL TILL JOBBET. 42-9130 KOMMER ATT UPPRÄTTA EN CHATT MED SAMTLIGA PTRL DÄR SAMTLIGA PERSONER SKALL LÄGGAS	2023-09-26	10:23:19	RLC54-126	4NIDA
IN MED NAMN, PERSONNUMMER SAMT TELEFONNUMMER FÖR ATT FÖRSÄKRINGSBOLAGEN SKALL KONTAKTAS. SISTA LGH ÄR INTE GENOMSÖKT, RTJ SAMT RESTVÄRDELEDARE KOMMER ATT SAMVERKA FÖR ATT TA SIG	2023-09-26	10:23:19	RLC54-126	4NIDA
IN. RESTVÄRDELEDARE TILLSER ATT EN NYCKEL SAMT TAGG KOMMER TILL PLATSEN. RTJ VÄLJER ATT INTE BRYTA DÖRREN UTAN TAR SIG IN BAKVÄGEN.	2023-09-26	10:23:19	RLC54-126	4NIDA
-	2023-09-26	10:23:24	RLC54-126	4NIDA

HEMLIG

DIREKTIV FRÅN VB:	2023-09-26	10:23:36	RLC54-126	4NIDA
1 RÄDDA LIV	2023-09-26	10:23:36	RLC54-126	4NIDA
2 SÄKERHET FÖR EGEN PSL OCH TREDJEMAN	2023-09-26	10:23:36	RLC54-126	4NIDA
3 SÄKRA FU	2023-09-26	10:23:36	RLC54-126	4NIDA
	2023-09-26	10:23:36	RLC54-126	4NIDA
INFORAMTION FRÅN VB:	2023-09-26	10:23:36	RLC54-126	4NIDA
TIB MEDDELADE OM HÄNDELSEN	2023-09-26	10:23:36	RLC54-126	4NIDA
KL 06:30 MEDIABEREDSKAPEN AKTIVERAD	2023-09-26	10:23:36	RLC54-126	4NIDA
KL 06:51 KONTAKT MED VB NLC FÖR ATT AKTIVERA NBS	2023-09-26	10:23:36	RLC54-126	4NIDA
UNDBEREDSKAPEN AKTIVERAD, SER TILL ATT AKTIVERA UND LKPG	2023-09-26	10:23:36	RLC54-126	4NIDA
RI JÖNKÖPING ÄR INFORMERADE OM HÄNDELSEN - ÄR REDO OM DE BEHÖVS	2023-09-26	10:23:36	RLC54-126	4NIDA
-	2023-09-26	10:23:42	RLC54-126	4NIDA
SKADELÄGE:	2023-09-26	10:24:07	RLC54-126	4NIDA
EN PERSON AVFÖRD MED AMB, PERSONEN ÄR VAKEN OCH TALBAR INTE LIVHOTANDE SKADOR	2023-09-26	10:24:07	RLC54-126	4NIDA
-	2023-09-26	10:24:09	RLC54-126	4NIDA
DIREKTIV FRÅN PIC: (42-9110 PIC FRÅN KL 06:04-07:54 42-9320 PIC FRÅN 07:54-)	2023-09-26	10:24:21	RLC54-126	4NIDA
FÅ BORT INTRESSERAD ALLMÄNHET	2023-09-26	10:24:21	RLC54-126	4NIDA
INGA VITTNEN FÅR LÄMNA KL 06:28	2023-09-26	10:24:21	RLC54-126	4NIDA
BEGRÄNSA TILLGÄNGLIGHET SAMT FÖRSÖKA HÅLLA AVSPÄRRNING	2023-09-26	10:24:21	RLC54-126	4NIDA
SAMTLIGA SOM ÄR PÅ PLATSEN SKALL DELA SIN LIVE POSITION	2023-09-26	10:24:21	RLC54-126	4NIDA
OM PERSONER SOM ÄR SKRIVA PÅ LG 1202 ANTRÄFFAS ÄR DE FÖREMÅL FÖR EN HÄFÖ	2023-09-26	10:24:21	RLC54-126	4NIDA
SAMTLIGA SOM LÄMNA UP SKALL LÄMNA NAMN, PERSONNUMMER SAMT TELEFONNUMMER SAMT ATT ETT KORTARE FÖRHÖR SKALL HÅLLAS. HAR NÅGON NÅGOT AV INTRESSE SKALL JFUL KONTAKTAS OCH DE KAN BLI	2023-09-26	10:24:21	RLC54-126	4NIDA
FÖREMÅL FÖR EN HÄFÖ.	2023-09-26	10:24:21	RLC54-126	4NIDA
-	2023-09-26	10:24:23	RLC54-126	4NIDA
INFORMATION FRÅN PIC:	2023-09-26	10:24:30	RLC54-126	4NIDA
FLERTALET INNRE AVSPÄRRNINGAR ÄR UPPRÄTTADE PÅ PLATSEN	2023-09-26	10:24:30	RLC54-126	4NIDA
KL 06:37 UP UTSEDD TILL GYMPASALEN PÅ EKOLMSSKOLAN	2023-09-26	10:24:30	RLC54-126	4NIDA
BRONEUS DUC AVSPÄRRNINGEN - SKALL UPPRÄTTA EN TILLTRÄDESLOGG	2023-09-26	10:24:30	RLC54-126	4NIDA
-	2023-09-	10:24:33	RLC54-126	4NIDA

HEMLIG

	26			
DIREKTIV FRÅN JFUL FRIDÉN:	2023-09-26	10:24:57	RLC54-126	4NIDA
FU INLEDD PÅ ALLMÄNFARLIG ÖDELÄGGELSE SAMT BROTT MOT LBE 06:23	2023-09-26	10:24:57	RLC54-126	4NIDA
SAMTLIGA SOM HAR TAGITS UT UR LGH SKALL HÖRAS	2023-09-26	10:24:57	RLC54-126	4NIDA
	2023-09-26	10:24:57	RLC54-126	4NIDA
INFORMATION FÅRN JFUL FRIDÉN:	2023-09-26	10:24:57	RLC54-126	4NIDA
JFUL HAR VIA SB SKICKAT ÖT SMS TILL UTREDARE FÖR ATT HANTERA DÖRRKNACKNING, FÖRHÖR, MM.	2023-09-26	10:24:57	RLC54-126	4NIDA
DANIEL ÅSTRÖM TEKNISKA MEDDELAD OM BEHOVET AV TEKNIKER, LÖSER DET.	2023-09-26	10:24:57	RLC54-126	4NIDA
-	2023-09-26	10:25:06	RLC54-126	4NIDA
SIGN PÅ PERSON SOM OBSERVERATS I TAPPHUSET:	2023-09-26	10:25:07	RLC54-126	4NIDA
MÖRKLÄDD	2023-09-26	10:25:07	RLC54-126	4NIDA
SVENSKTPÅBRÅ	2023-09-26	10:25:07	RLC54-126	4NIDA
CA 30ÅR	2023-09-26	10:25:07	RLC54-126	4NIDA
MÖRKTSKÄGG	2023-09-26	10:25:07	RLC54-126	4NIDA
-	2023-09-26	10:25:16	RLC54-126	4NIDA
49-9230 ÖNSKAR ATT AVSPÄRRNINGEN UTÖKAS TILLS DESS ATT TEKINKER ÄR PÅ PLATSEN FÖR ATT GÖRA EN BEDÖMNING	2023-09-26	10:25:58	RLC54-126	4NIDA
-	2023-09-26	10:25:58	RLC54-126	4NIDA
SVT SAMT ANDRA MEDIER HAR ÅKT TILL UP S:T HANSKYRKA FÖR EN PRESSTRÄFF	2023-09-26	10:27:41	RLC54-126	4NIDA
-	2023-09-26	10:27:41	RLC54-126	4NIDA
EN PERSON SOM ÅKER PÅ ELSCOOTER PÅ GRÖNSIDA ÅKER FRAM OCH TILLBAKA OCH KOLLAT HAR LUVAN UPPDRAGEN	2023-09-26	10:28:16	RLC54-126	4NIDA
-	2023-09-26	10:28:16	RLC54-126	4NIDA
PERSONEN BEFINNER SIG NU VID KYRKAN OCH PTRL TILLSER ATT EN KONTROLL PÅ DENNA PERSON GENOMFÖRS	2023-09-26	10:28:43	RLC54-126	4NIDA
-	2023-09-26	10:28:44	RLC54-126	4NIDA
42-9150 Påbörjat uppdrag	2023-09-26	10:29:00	RLC54-125	4PATI
42-1620 Påbörjat uppdrag	2023-09-26	10:29:10	RLC54-125	4PATI
42-9430 Påbörjat uppdrag	2023-09-26	10:29:15	RLC54-125	4PATI
42-9440 Påbörjat uppdrag	2023-09-26	10:29:16	RLC54-125	4PATI
42-9410 BEORDRAD VIA F10	2023-09-26	10:29:26	RLC54-126	4NIDA
42-9410 Ledig	2023-09-26	10:29:33	RLC54-126	4NIDA
-	2023-09-26	10:34:13	RLC54-126	4NIDA

HEMLIG

NBS ÄR PÅ PLATSEN I DETTA NU	2023-09-26	10:34:23	RLC54-126	4NIDA
-	2023-09-26	10:34:24	RLC54-126	4NIDA
KRAAG MEDDELAR ATT JAKEN PÅBÖRJAS I DETTA NU OCH DE KOMMER ATT JOBBA I BERGA SAMT VASASTADEN	2023-09-26	10:40:34	RLC54-126	4NIDA
-	2023-09-26	10:40:35	RLC54-126	4NIDA
42-6120 KOMMER ATT KONTAKTA EN FREDRIK SOM SKALL VARA ANSVARIG FÖR INPASSERING ÅT FASTIGHETSÄGAREN, DET KAN ÄVEN FINNAS LOGGAR PÅ DETTA	2023-09-26	10:43:47	RLC54-126	4NIDA
-	2023-09-26	10:43:47	RLC54-126	4NIDA
42-6120 - TRÄFF PÅ DET MED LOGGARNA OCH DET ÄR MEJLADE TILL PTRL PÅ PLATSE SAMT EN THERESE VIDMAN SOM SKALL VARA ANSVARIGA PÅ KAMERORNA. 42-6120 KOMMER ATT KOLLA GENOM LISTORNA	2023-09-26	10:51:18	RLC54-126	4NIDA
OCH SE OM NÅGOT ÄR LOGGAT VID AKTUELL TIDPUNKT	2023-09-26	10:51:18	RLC54-126	4NIDA
-	2023-09-26	10:51:18	RLC54-126	4NIDA
SENASTE INPASSERINGEN VAR KL 02:55 INATT OCH DESSA PERSONER BÖR HAR BRUTIT SIG IN I PORTEN	2023-09-26	10:52:26	RLC54-126	4NIDA
-	2023-09-26	10:52:26	RLC54-126	4NIDA
NBS KOMMER ATT BÖRJA SÖKA STRAX OCH SAMVERKAR MED RTJ	2023-09-26	10:58:26	RLC54-126	4NIDA
-	2023-09-26	10:58:26	RLC54-126	4NIDA
TEKINKER SKALL HA FÅTT MEJL MED RITNINGAR PÅ BYGGNADEN	2023-09-26	10:59:49	RLC54-126	4NIDA
-	2023-09-26	10:59:49	RLC54-126	4NIDA
JFUL ÖNSKAR ATT TEKNIKER TILLSER ATT NÅGON ÅKER MOT SJUKHUSET FÖR ATT FÖRHÖRA JULIA SOM GJORDE IAKTAGELSER PÅ EN MAN MED KASTRULL	2023-09-26	11:03:35	RLC54-126	4NIDA
-	2023-09-26	11:03:35	RLC54-126	4NIDA
VID LEDNINGSPLATSEN SKALL DET FINNAS EN MAN SOM KAN STÄNGA AV NÅGOT, OKLART VAD FÖR 4-0	2023-09-26	11:08:05	RLC54-126	4NIDA
**	2023-09-26	11:13:55	RLC54-125	4PATI
42-9440 KOMMER ATT ÅKA MOT SJUKHUSET FÖR ATT FÖRHÖRA JULIA SOM OBSERVERADE MANNEN	2023-09-26	11:20:09	RLC54-126	4NIDA
-	2023-09-26	11:20:09	RLC54-126	4NIDA
Relation: 5000-K1205275-23:SKAPAT AV OPERATÖR 4NIDA	2023-09-26	11:34:30	RLC54-126	4NIDA
-	2023-09-26	11:34:57	RLC54-126	4NIDA
UPPDATERING SKADELÄGE: JULIA HAR ONT I RYGGEN, HUVUDET SAMT HAR SPRÄCKTA TRUMHINNOR MEN KOMMER ATT FÅ LÄMNA US UNDER DAGEN	2023-09-26	11:37:30	RLC54-126	4NIDA
-	2023-09-26	11:37:31	RLC54-126	4NIDA
49-9230 ÅTER MOT BROTTSPLATSEN	2023-09-26	11:40:41	RLC54-114	4MIWA
.	2023-09-26	11:40:41	RLC54-114	4MIWA
NBS HAR SÖKT A FLKTVÄGEN MED SIN HUND	2023-09-	11:48:27	RLC54-126	4NIDA

HEMLIG

	26			
-	2023-09-26	11:48:28	RLC54-126	4NIDA
42-6120 RESTVÄRDELEDAREN HAR LÄMNAT UP OCH KOMMER ATT STYRA MOT FASTIGHETEN	2023-09-26	11:56:14	RLC54-126	4NIDA
-	2023-09-26	11:56:15	RLC54-126	4NIDA
UTREDARE HAR KNACKAT DÖRR SAMT SAMTALAT MED PERSONER I 82 A,B,C OCH KOMMER NU PÅBÖRJA DÖRRKNACKNING PÅ JÄRDALAVÄGEN 64 A, B, C	2023-09-26	12:01:50	RLC54-126	4NIDA
.	2023-09-26	12:08:21	RLC54-124	4SOEK
42-9440: HAR JULIA I SIN BIL SAMT SAMBON JESPER. DE KOMMER KÖRAS UPP TILL STATIONEN, FÖRHÖR MED UTREDARE	2023-09-26	12:14:02	RLC54-124	4SOEK
.	2023-09-26	12:14:02	RLC54-124	4SOEK
42-8720 BEORDRAD VIA DRAG/SLÄPP	2023-09-26	12:14:38	RLC54-115	4LISV
*	2023-09-26	12:14:41	RLC54-115	4LISV
ETT EV VITTNE, EN TJEJ I EN AV LGH HAR ÅKT TILL JOBBET TIDIGT, EV VAR HON I SOPRUMMET PÅ AKUTELL GÅRD NÄR DET SMÄLLDE. PTRL FÖRSÖKER FÅ KONTAKT MED DET EV VITTNET. EV SÖKA HENNE	2023-09-26	12:20:52	RLC54-124	4SOEK
PÅ ARBETSPLATSEN	2023-09-26	12:20:52	RLC54-124	4SOEK
.	2023-09-26	12:20:52	RLC54-124	4SOEK
42-9320: BOMBSKYDDET KLARA UTVÄNDIGT, NÄSTA STEG ÄR ATT NFC KOMMER TILL PLATSEN OCH TAR EN 3D BILD PÅ OBJEKTET UTIFRÅN. RTJ KOMMER REKVIDERAS, STEGBIL MED BOMBSKYDDET UTVÄNDIGT	2023-09-26	12:33:19	RLC54-124	4SOEK
FÖR ATT KOLLA AV ALLA VÅNINGSPLAN UTIFRÅN	2023-09-26	12:33:19	RLC54-124	4SOEK
.	2023-09-26	12:33:20	RLC54-124	4SOEK
4-0 HAR NU KONTAKTAT FÖLJANDE HOTELL:	2023-09-26	12:34:51	RLC54-126	4NIDA
BEST WESTERN	2023-09-26	12:34:51	RLC54-126	4NIDA
CLARION HOTELL SLOTTSPARKEN	2023-09-26	12:34:51	RLC54-126	4NIDA
COMFORTHOTELL CITY	2023-09-26	12:34:51	RLC54-126	4NIDA
ELIT STORA HOTELL CITY	2023-09-26	12:34:51	RLC54-126	4NIDA
THE BOX	2023-09-26	12:34:51	RLC54-126	4NIDA
SCANDIC CITY	2023-09-26	12:34:51	RLC54-126	4NIDA
QUALITY HOTELL EKOXEN	2023-09-26	12:34:51	RLC54-126	4NIDA
PARK HOTELL TORNET	2023-09-26	12:34:51	RLC54-126	4NIDA
SKY HOTELL APARTMENT TORNET	2023-09-26	12:34:51	RLC54-126	4NIDA
.	2023-09-26	12:41:30	RLC54-124	4SOEK
Länkad Till Händelse 5401-20230913-0167	2023-09-26	12:46:09	RLC54-124	4SOEK

HEMLIG

.	2023-09-26	12:46:14	RLC54-124	4SOEK
OVAN LÄNKAT HR 0167, RONDERING PÅ ADRESSEN	2023-09-26	12:47:34	RLC54-124	4SOEK
.	2023-09-26	12:47:35	RLC54-124	4SOEK
42-9320: PATRULLERNA KOMMER BYTAS UT FRAMÖVER MOT KVÄLLSPERSONAL, TROLIGTVIS KOMMER WERNSTRÖM TA ÖVER INSATSEN DÅ	2023-09-26	12:57:06	RLC54-124	4SOEK
.	2023-09-26	12:57:06	RLC54-124	4SOEK
Personnr:[redacted] Kön:M	2023-09-26	12:58:27	RLC54-126	4NIDA
KONTROLLERAD PERSON ELIAS JOHANSSON	2023-09-26	12:58:27	RLC54-126	4NIDA
KONTROLL UA, HEMMA FRÅN SKOLAN SJUK FÄRDADES PÅ EN SVART ELKICK	2023-09-26	12:58:27	RLC54-126	4NIDA
-	2023-09-26	12:58:30	RLC54-126	4NIDA
43-1620: PRATAR MED ETT VITTNE, M.JOHANSSON, UPPGER ATT HON GICK FÖRBI EN VIT BIL STRAX INNAN 06:00, SÅG DÅ EN PERSON	2023-09-26	12:59:53	RLC54-124	4SOEK
SIGN:	2023-09-26	12:59:59	RLC54-124	4SOEK
IRAK/IRAN	2023-09-26	13:00:03	RLC54-124	4SOEK
SVART BOMBERJACKA	2023-09-26	13:00:06	RLC54-124	4SOEK
2-3CM KORT HÅR	2023-09-26	13:00:10	RLC54-124	4SOEK
MÖRKT SKÄGG, LITE	2023-09-26	13:00:14	RLC54-124	4SOEK
170-175CM	2023-09-26	13:00:19	RLC54-124	4SOEK
EJ ÖVER 180CM	2023-09-26	13:00:25	RLC54-124	4SOEK
BYXOR JEANS	2023-09-26	13:00:31	RLC54-124	4SOEK
.	2023-09-26	13:00:33	RLC54-124	4SOEK
SIGN BILEN:	2023-09-26	13:00:45	RLC54-124	4SOEK
VIT, HALV KOMBI, HÖGERSTYRD,	2023-09-26	13:00:54	RLC54-124	4SOEK
.	2023-09-26	13:00:59	RLC54-124	4SOEK
STÄLLDE IN EN MATLIKNANDE KASSE VÄNSTER BAK I BILEN	2023-09-26	13:01:07	RLC54-124	4SOEK
.	2023-09-26	13:01:08	RLC54-124	4SOEK
Personnr:[redacted] Kön:M	2023-09-26	13:02:42	RLC54-124	4SOEK
VITTNE MAGDALENA JOHANSSON	2023-09-26	13:02:43	RLC54-124	4SOEK
VITTNE, JÄRDALAVÄGEN, SETT EN VIT BIL SAMT EN PERSON VID DENNA	2023-09-26	13:02:43	RLC54-124	4SOEK
.	2023-09-26	13:02:48	RLC54-124	4SOEK
	2023-09-	13:04:02	RLC54-124	4SOEK

HEMLIG

PTRL MEDDELAR ATT DET BOR MÅNGA ÄLDRE I OMRÅDET, SOM HAR HEMTJÄNST, KAN VARA BRA ATT TA KONTAKT MED HEMTJÄNSTEN FÖR ATT SE OM DE SETT ELLER HÖRT NÅGOT	26			
.	2023-09-26	13:04:02	RLC54-124	4SOEK
42-9440: HAR TRÄFFAT PÅ ETT VITTNE SOM REDAN BLIVIT FÖRHÖRD AV POLIS, EN MOA MALMQVIST, SKA HA VARIT I ETT SOPRUM NÄR DET SMALL, KLAGAR PÅ SMÄRTOR I NACKEN NU, INGA SYNLIGA	2023-09-26	13:19:52	RLC54-124	4SOEK
SKADOR. PTRL HÄNVISAR TILL VÅRDCENTRALEN	2023-09-26	13:19:52	RLC54-124	4SOEK
*	2023-09-26	13:19:54	RLC54-124	4SOEK
Personnr:[redacted] Kön:K	2023-09-26	13:22:23	RLC54-124	4SOEK
MÅLSÄGANDE MOA MALMQVIST	2023-09-26	13:22:23	RLC54-124	4SOEK
HAR BEFUNNIT SIG I ETT SOPRUM NÄR DET SMALL, KLAGAR PÅ SMÄRTOR I NACKEN	2023-09-26	13:22:23	RLC54-124	4SOEK
.	2023-09-26	13:22:26	RLC54-124	4SOEK
SOPRUMMET DÄR OVAN SKA HA BEFUNNIT SIG NÄR DET HÄNDE LÄGGS UPP I CHATTEN	2023-09-26	13:23:00	RLC54-124	4SOEK
.	2023-09-26	13:23:00	RLC54-124	4SOEK
Personnr:[redacted] Kön:K	2023-09-26	13:23:28	RLC54-124	4SOEK
MÅLSÄGANDE JULIA UHLIN	2023-09-26	13:23:28	RLC54-124	4SOEK
AVFÖRD MED AMB, EV SETT GM	2023-09-26	13:23:29	RLC54-124	4SOEK
.	2023-09-26	13:23:31	RLC54-124	4SOEK
TVÅ MÅLSÄGANDE:	2023-09-26	13:29:47	RLC54-124	4SOEK
MÄ(JULIA) AVFÖRD MED AMB ONT I RYGGEN, HUVUDET SAMT SPRÄCKTA TRUMHINNOR	2023-09-26	13:30:02	RLC54-124	4SOEK
MÄ(MOA) KLAGAR PÅ SMÄRTOR I NACKEN, BEFINNER SIG PÅ VÅRDCENTRALEN JUST NU	2023-09-26	13:30:13	RLC54-124	4SOEK
..	2023-09-26	13:30:16	RLC54-124	4SOEK
42-9440 MÄ MOA ÄR PÅ VÅRDCENTRALEN NU	2023-09-26	13:30:52	RLC54-124	4SOEK
.	2023-09-26	13:30:53	RLC54-124	4SOEK
42-9320: HAR PRATAT MED INSATSLEDARE, BOMBSKYDDET. DE ÄR NU KLARA PP. MEN SKICKAR MED ETT MEDSKICK/BEGRÄNSNING, DE HAR INTE KUNNAT SÖKA FULLT UT PGA RASANDE FÖREMÅL/BETONG. MEN	2023-09-26	13:52:45	RLC54-124	4SOEK
DET ÄR MER ELLER MINDRE OSANNOLIKT ATT DET FINNS NÅGOT KVAR PP	2023-09-26	13:52:45	RLC54-124	4SOEK
.	2023-09-26	13:52:46	RLC54-124	4SOEK
42-1310 BEORDRAD VIA DRAG/SLÄPP	2023-09-26	13:53:52	RLC54-126	4NIDA
42-1220 BEORDRAD VIA F10	2023-09-26	13:57:48	RLC54-135	4JEHA
42-1210 BEORDRAD VIA F10	2023-09-26	14:03:12	RLC54-135	4JEHA
42-1310 Påbörjat uppdrag	2023-09-	14:03:31	SYSAWSRV	SYSTEM

HEMLIG

	26			
42-1220 Påbörjat uppdrag	2023-09-26	14:07:40	RLC54-124	4SOEK
.	2023-09-26	14:07:46	RLC54-124	4SOEK
42-1210 Påbörjat uppdrag	2023-09-26	14:13:18	SYSAWSRV	SYSTEM
.	2023-09-26	14:13:24	RLC54-124	4SOEK
42-1310 DENNIS TAR ÖVER DUC BROTTSPLATS	2023-09-26	14:17:20	RLC54-124	4SOEK
42-1220 VIKTOR TAR ÖVER DUC UPPSAMLINGSPLATS	2023-09-26	14:18:53	RLC54-124	4SOEK
.	2023-09-26	14:18:56	RLC54-124	4SOEK
Personnr:[redacted] Kön:M	2023-09-26	14:24:06	RLC54-124	4SOEK
KONTROLLERAD PERSON JESPER JAN GUNNAR KRANTZ	2023-09-26	14:24:07	RLC54-124	4SOEK
GÅR RUNT MED KOSTYM RUNT BROTTPLATSEN, KONTROLL SOPHUSET UTANFÖR AVSPÄRRNINGEN. KOLL UA.	2023-09-26	14:24:07	RLC54-124	4SOEK
.	2023-09-26	14:24:09	RLC54-124	4SOEK
42-6120 Klar på plats	2023-09-26	14:24:28	RLC54-124	4SOEK
42-9510 Klar på plats	2023-09-26	14:25:14	RLC54-124	4SOEK
42-9120 Klar på plats	2023-09-26	14:25:33	RLC54-124	4SOEK
42-8720 Påbörjat uppdrag	2023-09-26	14:25:55	RLC54-124	4SOEK
.	2023-09-26	14:25:59	RLC54-124	4SOEK
42-1310: NÄR AVSPÄRRNINGEN HÄVS MÅSTE VI MEDDELA DEN SOM ANSVARAR FÖR PARKERINGEN OM INTE PTRL GÖR DET, LUDVIG EKROTH TEL 0793031244	2023-09-26	14:30:56	RLC54-124	4SOEK
.	2023-09-26	14:31:05	RLC54-124	4SOEK
42-6150 Klar på plats	2023-09-26	14:35:46	RLC54-135	4JEHA
42-6150 Ledig	2023-09-26	14:35:53	RLC54-135	4JEHA
42-9510 Ledig	2023-09-26	14:38:15	RLC54-125	4PATI
.	2023-09-26	14:38:42	RLC54-124	4SOEK
42-9150 Ledig	2023-09-26	14:45:25	RLC54-135	4JEHA
42-9400 BEORDRAD VIA DRAG/SLÄPP	2023-09-26	14:47:31	RLC54-125	4PATI
42-6140 Klar på plats	2023-09-26	14:48:08	RLC54-125	4PATI
42-6140 Ledig	2023-09-26	14:48:08	RLC54-125	4PATI
.	2023-09-26	14:52:05	RLC54-124	4SOEK
	2023-09-26	14:53:26	RLC54-124	4SOEK

HEMLIG

42-9320: HELT AVSPÄRRAT JUST NU, MAN FÅR HÄNVISA BOENDE TILL UP VID KYRKAN. FRAMÖVER SEDAN KOMMER AVSPÄRRNINGEN MINSKA, DÅ KOMMER 60A KUNNA KOMMA HEM, EV KOMMER BOENDE FÅ KOMMA				
IN I 60B FÖR ATT HÄMTA SAKER. 60C HELT UTESLUTET.	2023-09-26	14:53:26	RLC54-124	4SOEK
HELT AVSPÄRRAT FORTFARANDE, HÄNVISA SAMTLIGA TILL UP VID KYRKAN	2023-09-26	14:54:18	RLC54-124	4SOEK
.	2023-09-26	14:54:21	RLC54-124	4SOEK
INSATS 21 BYTS TILL INSATS 25	2023-09-26	14:58:46	RLC54-124	4SOEK
****	2023-09-26	14:58:47	RLC54-124	4SOEK
42-9400 Påbörjat uppdrag	2023-09-26	15:00:27	RLC54-124	4SOEK
.	2023-09-26	15:00:31	RLC54-124	4SOEK
42-9120 Ledig	2023-09-26	15:02:10	RLC54-125	4PATI
.	2023-09-26	15:04:49	RLC54-124	4SOEK
MYCKET ALLMÄNHET RUNT OMKRING SOM TITTAR	2023-09-26	15:16:55	RLC54-124	4SOEK
.	2023-09-26	15:17:00	RLC54-124	4SOEK
42-9430 KLARA MED DÖRRKNACKNING. STYR MOT STN FÖR AVRAPP.	2023-09-26	15:17:15	RLC54-123	4MANY
-	2023-09-26	15:17:17	RLC54-123	4MANY
42-1620 Klar på plats	2023-09-26	15:17:23	RLC54-126	4JOSJ
42-1620 Ledig	2023-09-26	15:17:25	RLC54-126	4JOSJ
PTRL ÅTERKOMMER MED VILKA ADRSSER	2023-09-26	15:17:33	RLC54-123	4MANY
-	2023-09-26	15:17:33	RLC54-123	4MANY
42-9430 Klar på plats	2023-09-26	15:17:38	RLC54-123	4MANY
42-9430 Ledig	2023-09-26	15:17:40	RLC54-123	4MANY
--	2023-09-26	15:19:31	RLC54-125	4JERU
42-9400 WERNSTRÖM TAR ÖVER LEDNINGEN. 15:20.	2023-09-26	15:20:18	RLC54-125	4JERU
----	2023-09-26	15:20:20	RLC54-125	4JERU
42-9320 Klar på plats	2023-09-26	15:22:34	RLC54-125	4JERU
42-9320 LÄMNAR PLATSEN.	2023-09-26	15:23:00	RLC54-125	4JERU
--	2023-09-26	15:23:01	RLC54-125	4JERU
42-9440 Klar på plats	2023-09-26	15:23:18	RLC54-122	4JEEN
42-9440 Ledig	2023-09-26	15:23:19	RLC54-122	4JEEN
-	2023-09-	15:43:25	RLC54-126	4JOSJ

HEMLIG

	26			
42-9430 HAR GENOMFÖRT DÖRRKNACKNING PÅ FÖLJANDE ADRESSER OCH TRAPPUPPGÅNGAR;	2023-09-26	15:44:49	RLC54-126	4JOSJ
Järdalavägen 44 A och B	2023-09-26	15:45:31	RLC54-126	4JOSJ
Järdalavägen 60 A,B och C	2023-09-26	15:45:35	RLC54-126	4JOSJ
Järdalavägen 62 A och B	2023-09-26	15:45:38	RLC54-126	4JOSJ
Järdalavägen 64 A,B och C	2023-09-26	15:45:41	RLC54-126	4JOSJ
Järdalavägen 66 A och B	2023-09-26	15:45:44	RLC54-126	4JOSJ
Järdalavägen 76 A och B	2023-09-26	15:45:48	RLC54-126	4JOSJ
Järdalavägen 80 A och B	2023-09-26	15:45:51	RLC54-126	4JOSJ
Järdalavägen 82 A,B och C	2023-09-26	15:45:54	RLC54-126	4JOSJ
Järdalavägen 78 Endast C	2023-09-26	15:45:57	RLC54-126	4JOSJ
-	2023-09-26	15:45:58	RLC54-126	4JOSJ
SB LINKÖPING TAR TELEFONKONTAKT MED PIC WERNSTRÖM	2023-09-26	15:57:51	RLC54-125	4JERU
--	2023-09-26	15:57:52	RLC54-125	4JERU
42-6120 Ledig	2023-09-26	15:59:00	RLC54-126	4JOSJ
--	2023-09-26	15:59:29	RLC54-125	4JERU
Färg:GRÅ Fabrikat:AUDI Modell:S3 Landskod:SE Typ:PB	2023-09-26	16:07:30	RLC54-125	4JERU
IAKTTAGET/TIPS PEN452 SE	2023-09-26	16:07:31	RLC54-125	4JERU
IAKKTAGEN MED 3 PERSONER. PARKERING BROTTSPLATS, EKHOLMEN.	2023-09-26	16:07:31	RLC54-125	4JERU
-----	2023-09-26	16:07:34	RLC54-125	4JERU
42-1310 HÄNVISA MEDIA TILL PRESSTALESPERSON PÅ RLC.	2023-09-26	16:08:21	RLC54-125	4JERU
--	2023-09-26	16:08:21	RLC54-125	4JERU
42-1310 VILL ATT KROPPSKAMEROR ANVÄNDS OM DET BEHÖVS.	2023-09-26	16:13:33	RLC54-125	4JERU
--	2023-09-26	16:13:34	RLC54-125	4JERU
42-1210 KYRKAN FORTSATT ÖPPNA. DE PLANERAR ATT HA ÖPPET FRAM TILL 19.	2023-09-26	16:14:03	RLC54-125	4JERU
--	2023-09-26	16:14:03	RLC54-125	4JERU
42-9320 Ledig	2023-09-26	16:14:53	RLC54-126	4JOSJ
--	2023-09-26	16:17:00	RLC54-125	4JERU
42-1310 ORDFÖRANDE I FÖRENINGEN ÄR PÅ PLATSEN.	2023-09-26	16:17:36	RLC54-125	4JERU
---	2023-09-26	16:17:37	RLC54-125	4JERU

HEMLIG

42-9400 KOMMER PRATA MED ODFÖRANDE	2023-09-26	16:18:20	RLC54-125	4JERU
--	2023-09-26	16:18:20	RLC54-125	4JERU
42-9400 MAT KOMMER ATT LÖSAS NÄR FÖRSTÄRKNINGEN GÅR PÅ VID 18:00. SÅ ATT PATRULLERNA KAN TURAS OM FÖR ATT ÅKA IN OCH ÄTA	2023-09-26	16:25:08	RLC54-125	4JERU
--	2023-09-26	16:25:08	RLC54-125	4JERU
42-1310 AVSPÄRRNING KOMMER ATT BESTÄ INGÅNG B SAMT C KOMMER VARA HELT AVSPÄRRADE FORTSATT. INGÅNG A KOMMER ATT ÖPPNA SENARE UNDER KVÄLLEN.	2023-09-26	16:33:14	RLC54-125	4JERU
---	2023-09-26	16:33:15	RLC54-125	4JERU
Personnr:[redacted] Kön:M	2023-09-26	16:47:59	RLC54-125	4JERU
IAKTTAGEN AV POLIS/ALLMÄNHET MOHAMED ALI WARSAME	2023-09-26	16:47:59	RLC54-125	4JERU
SEDD INTILL PEN452	2023-09-26	16:47:59	RLC54-125	4JERU
---	2023-09-26	16:48:05	RLC54-125	4JERU
Personnr:[redacted] Kön:M	2023-09-26	16:50:07	RLC54-125	4JERU
IAKTTAGEN AV POLIS/ALLMÄNHET MIR MOSTAFA POOR	2023-09-26	16:50:07	RLC54-125	4JERU
SEDD VID PEN452, 42-1220	2023-09-26	16:50:08	RLC54-125	4JERU
---	2023-09-26	16:50:10	RLC54-125	4JERU
IAKTTAGET/TIPS PEN452 SE	2023-09-26	16:50:35	RLC54-125	4JERU
IAKKTAGEN MED 3 PERSONER. PARKERING BROTTSPLATS, EKHOLMEN. LÄMNADE EFTER 50 MIN PÅ PLATSEN	2023-09-26	16:50:35	RLC54-125	4JERU
--	2023-09-26	16:54:35	RLC54-120	4LAUT
INFO FRÅN 42-9400 WERNSTRÖM	2023-09-26	16:54:47	RLC54-120	4LAUT
	2023-09-26	16:54:47	RLC54-120	4LAUT
KOMMER ATT SÄTTAS UPP STAKET FRÅN A-DELEN ÖVER DET SKADADE OMRÅDET MOT C-DELEN (SVART SIDA).	2023-09-26	16:54:47	RLC54-120	4LAUT
AVSPÄRRNINGEN KOMMER ATT KRYMPAS UNDER KVÄLLEN NÄR TEKNIKERNA ÄR KLARA. TEKNIKER BEHÖVER KOMMA TILLBAKA IMORGON.	2023-09-26	16:54:47	RLC54-120	4LAUT
	2023-09-26	16:54:47	RLC54-120	4LAUT
A-TRAPPHUSET 60A KOMMER ATT FÅ FLYTTA IN UNDER KVÄLLEN. B + C KOMMER INTE FÅ FLYTTA IN OCH EJ HELLER HÄMTA NÅGRA ÄGODELAR. DETTA MED TANKE PÅ SKADEBILDEN.	2023-09-26	16:54:47	RLC54-120	4LAUT
	2023-09-26	16:54:47	RLC54-120	4LAUT
TRAPPHUSET C-DELEN ÄR HELT UTBLÅST VILKET ÄVEN RESULTERAT I SKADOR MOT B-DELEN DE BÄRANDE VÄGGARNA. DET FINNS EN RASRISK OCH MAN KOMMER AVVAKTA TILLS IMORGON.	2023-09-26	16:54:47	RLC54-120	4LAUT
--	2023-09-26	16:54:57	RLC54-120	4LAUT
	2023-09-26	16:57:04	RLC54-125	4JERU

HEMLIG

42-1310 AMSKIN FRÅN OCAB NU INNANFÖR AVSPÄRRNING. KOMMER SÄTTA UPP STAKET. DETTA SKA TEKNIKER GETT KLARTECKEN TILL.				
---	2023-09-26	16:57:05	RLC54-125	4JERU
42-9400 I KONTAKT MED FASTIGHETSÄGARE PÅ PLATS	2023-09-26	17:07:25	RLC54-125	4JERU
--	2023-09-26	17:07:25	RLC54-125	4JERU
49-9230 Klar på plats	2023-09-26	17:09:24	RLC54-125	4JERU
---	2023-09-26	17:09:28	RLC54-125	4JERU
J-FUL MARTINA TILLAGD I CHATTEN	2023-09-26	17:19:20	RLC54-125	4JERU
--	2023-09-26	17:19:20	RLC54-125	4JERU
TEL TILL J-FUL 66428	2023-09-26	17:20:32	RLC54-125	4JERU
--	2023-09-26	17:20:32	RLC54-125	4JERU
42-9400 ORDFÖRANDE ÖNSKAR TIDSPROGNOS FÖR INGÅNG A. SKA VARA TVÅ KATTER I INGÅNG B. RASRISK I TRAPPUPGÅNG B. VÅN 2 0061. NYCKLAR FINNS HOS ANGELICA 42-9400.	2023-09-26	17:24:54	RLC54-125	4JERU
--	2023-09-26	17:24:54	RLC54-125	4JERU
RASRISKEN ÄNDA SYNPUNKT ANGÅENDE KATTER,	2023-09-26	17:25:21	RLC54-125	4JERU
--	2023-09-26	17:25:22	RLC54-125	4JERU
ORDFÖRANDE ORDNAT MED TVÅ VÄKTARE FRAM TILL MÅNDAG LUNCH. ÄVEN FÖR BEVAKNING AV AVSPÄRRNING.	2023-09-26	17:26:23	RLC54-125	4JERU
--	2023-09-26	17:26:24	RLC54-125	4JERU
42-1220 HAFT EN KVINNA FRAMME HOS SIG SOM UPPGER FÖLJANDE:	2023-09-26	17:29:24	RLC54-125	4JERU
EN ANONYM KVINNA KOM FRAM TILL PATRULL, HON VILL INTE UPPGE ID. KVINNAN BERÄTTAR ATT HON OBSERVERAT EN BIL "AUDIAKTIG" MÖRKBLÅ/SVART SOM LÄMNADE I HÖG HASTIGHET	2023-09-26	17:30:34	RLC54-125	4JERU
KVINNAN BESKRIVER DET SOM ATT "BILEN FLYDD"	2023-09-26	17:30:56	RLC54-125	4JERU
49-9230 Ledig	2023-09-26	17:31:12	RLC54-123	4MANY
DETTA SKEDDE MAX 1 MINUT EFTER DETONATIONEN. LÄMNADE SÖDRA SIDAN AV PARKERINGEN MELLAN HUS 60 & 82	2023-09-26	17:33:09	RLC54-125	4JERU
---	2023-09-26	17:33:10	RLC54-125	4JERU
42-9400 MEDDLAR ATT EN JESPER HULTBERG KOMMER KOMMA TILL PLATSEN IMORGON CA 06:00 FÖR BEDÖMNING OM SKADORNA PÅ FASADEN. HAN FÅR TILLTRÄDA AVSPÄRRNING.	2023-09-26	17:47:59	RLC54-125	4JERU
TEL TILL JESPER: 07[redacted]0833	2023-09-26	17:48:22	RLC54-125	4JERU
---	2023-09-26	17:48:24	RLC54-125	4JERU
42-9400 BOENDEFRÅGAN:	2023-09-26	17:48:38	RLC54-125	4JERU
SAMVERKAN MED ORDFÖRANDE BRITT-LOUISE.	2023-09-26	17:49:06	RLC54-125	4JERU
INGÅNG B OCH C KOMMER INTE KUNNAS BETRÄDAS MED ANLEDNING RASRISK.	2023-09-26	17:49:38	RLC54-125	4JERU

HEMLIG

DE FLESTA SKA HA LÖST EGET BOENDE. ANNARS ÄR DE HÄNVISADE TILL FÖRSÄKRINGSBOLAG.	2023-09-26	17:50:02	RLC54-125	4JERU
--	2023-09-26	17:50:03	RLC54-125	4JERU
KATTERNA SOM BEFINNER SIG I INGÅNG B, VÅN2, LGH 0061 KOMMER FÅ VARA KVAR. INGEN FÅR GÅ IN PGA RASRISK. ÄGAREN TILL KATTERNA INFORMERADE.	2023-09-26	17:51:06	RLC54-125	4JERU
--	2023-09-26	17:51:07	RLC54-125	4JERU
BOENDE SKA OCKSÅ VARA ORORLIGA DÅ ELEN ÄR AVSTÄNGD. ELEN KOMMER INTE SÄTTAS PÅ.	2023-09-26	17:51:56	RLC54-125	4JERU
--	2023-09-26	17:51:56	RLC54-125	4JERU
STÄNGSEL SKA SÄTTAS UPP RUNT PORT B OCH C.	2023-09-26	17:54:25	RLC54-125	4JERU
--	2023-09-26	17:54:26	RLC54-125	4JERU
42-9400 SOPHUS KOMMER VARA INNANFÖR AVSPÄRRNING.	2023-09-26	17:55:26	RLC54-125	4JERU
--	2023-09-26	17:55:26	RLC54-125	4JERU
Färg:LGRÅ Fabrikat:SAAB Modell:9-3 Landskod:SE Typ:PB	2023-09-26	17:57:04	RLC54-125	4JERU
IAKTTAGET/TIPS WKN795 SE	2023-09-26	17:57:05	RLC54-125	4JERU
"LINDEMANNS" SEDDA I DENNA I OMRÅDET. 42-1220	2023-09-26	17:57:05	RLC54-125	4JERU
----	2023-09-26	17:57:08	RLC54-125	4JERU
KRYMPER AVSPÄRRNING. TEKNIKER GETT KLARTECKEN TILL DETTA. PARKERINGEN SAMT SAMTLIGA ANDRA FASTIGHETER KAN NU TILLTRÄDAS. ÄVEN UPPGÅNG 60 A.	2023-09-26	17:59:19	RLC54-125	4JERU
--	2023-09-26	17:59:20	RLC54-125	4JERU
NUMMER TILL VÄKTARE 010-[redacted]151 GRUPPLEDARE 010-[redacted]891	2023-09-26	18:05:10	RLC54-125	4JERU
--	2023-09-26	18:05:11	RLC54-125	4JERU
42-1420 BEORDRAD VIA DRAG/SLÄPP	2023-09-26	18:07:39	RLC54-124	4LIJO
-	2023-09-26	18:07:44	RLC54-124	4LIJO
42-6140 BEORDRAD VIA DRAG/SLÄPP	2023-09-26	18:11:02	RLC54-124	4LIJO
STAKETET PLACERAT.	2023-09-26	18:11:06	RLC54-125	4JERU
---	2023-09-26	18:11:06	RLC54-125	4JERU
42-1220 KOMMER LÄMNA UPPSAMLINGSPLATS VID KYRKAN. KYRKAN KOMMER FORTSATT VARA ÖPPEN OCH HAR INDIVIDER FRÅGAR KAN DE KOMMA BORT TILL AVSPÄRRNING	2023-09-26	18:18:56	RLC54-125	4JERU
--	2023-09-26	18:18:56	RLC54-125	4JERU
@4LIJO	2023-09-26	18:20:54	RLC54-124	4LIJO
-	2023-09-26	18:20:54	RLC54-124	4LIJO
IAKTTAGET/TIPS SMU57U SE	2023-09-26	18:21:11	RLC54-125	4JERU

HEMLIG

AOF OCH WILMA. SEDDA VID AVSPÄRRNING. 42-1220	2023-09-26	18:21:11	RLC54-125	4JERU
Färg:VIT Fabrikat:KIA Modell:XCEED Landskod:SE Typ:PB	2023-09-26	18:21:19	RLC54-125	4JERU
----	2023-09-26	18:21:23	RLC54-125	4JERU
Personnr:[redacted] Kön:M	2023-09-26	18:21:47	RLC54-125	4JERU
IAKTTAGEN AV POLIS/ALLMÄNHET HAGOP AOF	2023-09-26	18:21:47	RLC54-125	4JERU
SMU570	2023-09-26	18:21:47	RLC54-125	4JERU
---	2023-09-26	18:21:51	RLC54-125	4JERU
Personnr:[redacted] Kön:K	2023-09-26	18:22:46	RLC54-125	4JERU
IAKTTAGEN AV POLIS/ALLMÄNHET WILMA KARIN ROGESTAM	2023-09-26	18:22:47	RLC54-125	4JERU
SMU57U	2023-09-26	18:22:47	RLC54-125	4JERU
---	2023-09-26	18:22:49	RLC54-125	4JERU
DE BOENDE I 60A FÅR TILLTRÄDA SINA BOSTÄDER	2023-09-26	18:23:09	RLC54-125	4JERU
---	2023-09-26	18:23:10	RLC54-125	4JERU
42-6140 Påbörjat uppdrag	2023-09-26	18:24:05	RLC54-124	4LIJO
-	2023-09-26	18:24:16	RLC54-124	4LIJO
42-1420 Påbörjat uppdrag	2023-09-26	18:25:20	RLC54-124	4LIJO
-	2023-09-26	18:25:33	RLC54-124	4LIJO
42-8720 Klar på plats	2023-09-26	18:41:17	RLC54-126	4JOSJ
42-8720 Ledig	2023-09-26	18:41:19	RLC54-126	4JOSJ
-	2023-09-26	18:42:04	RLC54-124	4LIJO
42-1210 Klar på plats	2023-09-26	18:42:49	RLC54-124	4LIJO
42-1210 Ledig	2023-09-26	18:42:50	RLC54-124	4LIJO
42-1220 Klar på plats	2023-09-26	18:42:50	RLC54-124	4LIJO
42-1220 Ledig	2023-09-26	18:42:51	RLC54-124	4LIJO
42-1310 Klar på plats	2023-09-26	18:42:52	RLC54-124	4LIJO
42-1310 Ledig	2023-09-26	18:42:52	RLC54-124	4LIJO
42-1420 Klar på plats	2023-09-26	18:42:53	RLC54-124	4LIJO
42-1420 Ledig	2023-09-26	18:42:54	RLC54-124	4LIJO
42-9110 Klar på plats	2023-09-26	18:42:56	RLC54-124	4LIJO
42-9110 Ledig	2023-09-	18:42:56	RLC54-124	4LIJO

HEMLIG

	26			
42-9400 Klar på plats	2023-09-26	18:42:57	RLC54-124	4LIJO
42-9400 Ledig	2023-09-26	18:42:57	RLC54-124	4LIJO
-	2023-09-26	18:43:01	RLC54-124	4LIJO
42-9400: TEKNIKER HAR LÄMNAT	2023-09-26	18:43:15	RLC54-124	4LIJO
VÄKTARE FRÅN SECURITAS ÄR KVAR, INRINGDA AV HSB OCH KOMMER ATT HÅLLA ANSVAR FÖR VIT SIDA > KL. 06 IMORGON BITTI	2023-09-26	18:43:46	RLC54-124	4LIJO
-	2023-09-26	18:43:49	RLC54-124	4LIJO
42-9400: 42-6140 HAR ANSVAR FÖR BEVAKNING SVART SIDA	2023-09-26	18:44:26	RLC54-124	4LIJO
-	2023-09-26	18:44:26	RLC54-124	4LIJO
INS25 SLÄCKS, ÅTERGÅR TILL NORMAL PASSNING	2023-09-26	18:44:37	RLC54-124	4LIJO
-	2023-09-26	18:44:37	RLC54-124	4LIJO
TEL NR TILL VÄKTARE SECURITAS PP VIT SIDA > KL. 06 : 07[redacted]2749	2023-09-26	18:47:27	RLC54-124	4LIJO
-	2023-09-26	18:47:30	RLC54-124	4LIJO
42-8710 Klar på plats	2023-09-26	19:18:14	RLC54-125	4JERU
42-8710 Ledig	2023-09-26	19:18:14	RLC54-125	4JERU
42-1210 BEORDRAD VIA DRAG/SLÄPP	2023-09-26	20:21:01	RLC54-124	4LIJO
42-1210 Påbörjat uppdrag	2023-09-26	20:21:03	RLC54-124	4LIJO
42-6140 Klar på plats	2023-09-26	20:21:14	RLC54-124	4LIJO
42-6140 Ledig	2023-09-26	20:21:15	RLC54-124	4LIJO
-	2023-09-26	20:21:58	RLC54-124	4LIJO
42-9130 BEORDRAD VIA DRAG/SLÄPP	2023-09-26	22:39:43	RLC54-115	4ROLI
-	2023-09-26	22:39:45	RLC54-115	4ROLI
42-9130 Påbörjat uppdrag	2023-09-26	22:55:48	RLC54-115	4ROLI
42-1210 Klar på plats	2023-09-26	22:55:56	RLC54-115	4ROLI
42-1210 Ledig	2023-09-26	22:55:57	RLC54-115	4ROLI
-	2023-09-26	22:56:06	RLC54-115	4ROLI
42-9410 BEORDRAD VIA DRAG/SLÄPP	2023-09-27	01:36:36	RLC54-129	4MAHA
42-9410 Påbörjat uppdrag	2023-09-27	01:36:38	RLC54-129	4MAHA
42-9130 Klar på plats	2023-09-27	01:36:46	RLC54-129	4MAHA
42-9130 Ledig	2023-09-	01:36:48	RLC54-129	4MAHA

HEMLIG

	27			
42-9120 BEORDRAD VIA DRAG/SLÄPP	2023-09-27	03:50:06	RLC54-127	4ANBE
42-9120 Påbörjat uppdrag	2023-09-27	04:08:39	RLC54-127	4ANBE
42-9410 Klar på plats	2023-09-27	04:08:40	RLC54-127	4ANBE
42-9410 Ledig	2023-09-27	04:08:41	RLC54-127	4ANBE
PTRL KONTAKT MED ANM OCH TAR IN HENNE I BILEN	2023-09-27	05:28:38	RLC54-128	4JOAN
KOMMER SÄKA EFTER MANNEN I LÄNKAT HR	2023-09-27	05:28:46	RLC54-128	4JOAN
--	2023-09-27	05:28:46	RLC54-128	4JOAN
OVAN SKRIVET I FEL HR	2023-09-27	05:29:04	RLC54-128	4JOAN
--	2023-09-27	05:29:05	RLC54-128	4JOAN
42-9160 BEORDRAD VIA F10	2023-09-27	05:57:29	RLC54-128	4JOAN
42-9160 Påbörjat uppdrag	2023-09-27	05:57:31	RLC54-128	4JOAN
42-9120 Klar på plats	2023-09-27	05:57:34	RLC54-128	4JOAN
42-9120 Ledig	2023-09-27	05:57:35	RLC54-128	4JOAN
42-9150 BEORDRAD VIA F10	2023-09-27	07:12:13	RLC54-124	4ALFL
Länkad Till Händelse 5401-20230927-0112	2023-09-27	07:20:35	RLC54-125	4PATI
Länkad Per Händelse 5401-20230926-0087 (5401-20230927-0112)	2023-09-27	07:20:35	RLC54-125	4PATI
Fritext kopierad till länkat hr	2023-09-27	07:20:38	RLC54-125	4PATI
42-9150 Ledig	2023-09-27	07:21:16	RLC54-125	4PATI
42-9160 Klar på plats	2023-09-27	07:27:05	RLC54-124	4ALFL
42-9160 Ledig	2023-09-27	07:27:05	RLC54-124	4ALFL
STATUS ÄNDRAD MANUELLT Klar->Arbete pågår ANNAT .	2023-09-27	07:29:22	RLC54-125	4PATI
42-8920 BEORDRAD VIA DRAG/SLÄPP	2023-09-27	10:00:30	RLC54-126	4SANI
42-8710 BEORDRAD VIA DRAG/SLÄPP	2023-09-27	10:02:44	RLC54-126	4SANI
42-8710 Påbörjat uppdrag	2023-09-27	10:02:51	RLC54-126	4SANI
42-8920 Påbörjat uppdrag	2023-09-27	10:02:51	RLC54-126	4SANI
5401-20230926-0087 LÄST/SKRIVIT UT HRSYSWEBSTM	2023-09-27	12:47:38	SYSWEBSTM	013306
UTSKRIFTSORSAK: UTREDNING	2023-09-27	12:50:04	SYSWEBSTM	013306
UTSKRIFTSORSAK: UTREDNING	2023-09-27	12:53:42	SYSWEBSTM	013306
UTSKRIFTSORSAK: UTREDNING	2023-09-27	12:55:16	SYSWEBSTM	013306

HEMLIG

-	2023-09-27	13:29:09	RLC54-133	4HUBR
Brott Ej Brott -	2023-09-27	14:47:55	RLC54-120	4TOSU
Åtgärdskod: 101	2023-09-27	14:47:55	RLC54-120	4TOSU
5401-20230926-0087 AVSLUTAD	2023-09-27	14:47:55	RLC54-120	4TOSU

Tilläggstext				
HR INFO HÄMTAT OCH SKICKAT TILL: 42-9130( ): JÄRDALAVÄGEN 62B, EKHOLMEN, LINKÖPING; SMÄLLAR; SMÄLLAR; DIANA; 07[redacted]5592; 6473267; 1492582	2023-09-26	06:05:56	SYSAWSRV	SYSTEM
HR INFO HÄMTAT OCH SKICKAT TILL: 42-9150( ): JÄRDALAVÄGEN 62B, EKHOLMEN, LINKÖPING; SMÄLLAR; SMÄLLAR; DIANA; 07[redacted]5592; 6473267; 1492582	2023-09-26	06:05:57	SYSAWSRV	SYSTEM
HR INFO HÄMTAT OCH SKICKAT TILL: 42-9120( ): JÄRDALAVÄGEN 60C, EKHOLMEN, LINKÖPING; PK 1659; RAPS 05; SMÄLLAR; INS21/MIWA /RAPS05/42-9130; DIANA; 07[redacted]5592; 6473256; 1492611	2023-09-26	06:54:13	SYSAWSRV	SYSTEM
HR INFO HÄMTAT OCH SKICKAT TILL: 42-9320( ): JÄRDALAVÄGEN 60C, EKHOLMEN, LINKÖPING; PK 1659; RAPS 05; SMÄLLAR; INS21/MIWA /RAPS05/42-9130; DIANA; 07[redacted]5592; 6473256; 1492611	2023-09-26	06:56:15	SYSAWSRV	SYSTEM
HR INFO HÄMTAT OCH SKICKAT TILL: 42-6120( ): JÄRDALAVÄGEN 60C, EKHOLMEN, LINKÖPING; PK 1659; RAPS 05; SMÄLLAR; INS21/MIWA /RAPS05/42-9130; DIANA; 07[redacted]5592; 6473256; 1492611	2023-09-26	06:58:51	SYSAWSRV	SYSTEM
HR INFO HÄMTAT OCH SKICKAT TILL: 42-6140( ): JÄRDALAVÄGEN 60C, EKHOLMEN, LINKÖPING; PK 1659; RAPS 05; SMÄLLAR; INS21/MIWA /RAPS05/42-9130; DIANA; 07[redacted]5592; 6473256; 1492611	2023-09-26	07:11:01	SYSAWSRV	SYSTEM
HR INFO HÄMTAT OCH SKICKAT TILL: 49-9230( ): JÄRDALAVÄGEN 60C, EKHOLMEN, LINKÖPING; PK 1659; Ö RAPS-05; SMÄLLAR; INS21/MIWA /RAPS05/42-9130; DIANA; 07[redacted]5592; 6473256; 1492611	2023-09-26	09:06:08	SYSAWSRV	SYSTEM
SAMMANFATTNING:	2023-09-26	10:30:36	RLC54-126	4NIDA
KL 06:04 FÅR RLC IN FÖRSTA SAMTALET OM ATT EN STÖRRE SMÄLL HAR HÖRTS FRÅN JÄRDALAVÄGEN 60. RLC FÅR IN FLERTALET SAMTAL ANGÅENDE DETTA. KL 06:05 BLIR 42-9150 SAMT 42-9130 BEORDRADE PÅ DETTA. 42-9150 SAMT 42-9130 FICK I UPPGIFT ATT SPÄRRA AVPLATSEN SAMT FÅ BORT ÅSKÅDARE.	2023-09-26	10:30:36	RLC54-126	4NIDA
FÖRSTA LÄGESBILDEN FRÅN 42-9150 UPPGER ATT DET ÄR EN STOR EXPLOSION, FÖNSTER SAMT PORT DÖRR ÄR HELT FÖRSTÖRT. 6 AMBULANSER SAMT RTJ BEORDRAS PÅ DETTA. 38 PERSONER SKALL BO I DETTA FLERFAMILJSHUS MED 3 PORTAR. RTJ BÖRJAR EVAKUERING KL 06:20. AVSPÄRRNINGARNA KRING HELA OMRÅDET ÄR KLART KL 06:27. KL 06:38 EVAKUERINGEN FORTGÅR, NÅGRA KAN HA TAGIT SIG UT SOM INTE HAR MEDDELAT ATT DE HAR TAGIT SIG UT.	2023-09-26	10:30:36	RLC54-126	4NIDA
FÄRGSÄTTNING PÅ BROTTSPLATSEN FINNS I DEN CHATT SOM ÄR SKAPAD FÖR DETTA ÄRENDE. KL 07:00 HAR RTJ VARIT INNE I LGH 1202 OCH KAN TILL 95% SÄGA ATT INGEN ÄR I LGH. RESTERANDE DEL GÅR INTE ATT SÖKA AV PGA RASRISK. EN GRÄSYTA SKALL AVSPÄRRAS DÅ GM KAN HA STÄLLT NER FÖREMÅLET PÅ DEN PLATSEN INNAN DE GICK IN I TRAPPUPPGÅNGEN. EN BIL HAR OBSERVERATS I ANSLUTNING TILL JÄRDALAVÄGEN 60A, KBC KAN SE BILEN ANKOMMA CA 06:47 OCH LÄMNAR CA 06:54 EN PERSON HAR LÄMNAT JÄRDALAVÄGEN 60A OCH SATT SIG I BILEN SOM SEDAN ÅKER IVÄG.	2023-09-26	10:30:36	RLC54-126	4NIDA
ETT VITTNE KAN BEKÄRFTA ATT DET ÄR EN PERSON SOM BRUKAR ÅKA MED DENNA BIL TILL JOBBET. 42-9130 KOMMER ATT UPPRÄTTA EN CHATT MED SAMTLIGA PTRL DÄR SAMTLIGA	2023-09-26	10:30:36	RLC54-126	4NIDA

HEMLIG

PERSONER SKALL LÄGGAS IN MED NAMN, PERSONNUMMER SAMT TELEFONNUMMER FÖR ATT FÖRSÄKRINGSBOLAGEN SKALL KONTAKTAS. SISTA LGH ÄR INTE GENOMSÖKT, RTJ SAMT RESTVÄRDELEDARE KOMMER ATT SAMVERKA FÖR ATT TA SIG IN. RESTVÄRDELEDARE TILLSER ATT EN NYCKEL SAMT TAGG KOMMER TILL PLATSEN. RTJ VÄLJER ATT INTE BRYTA DÖRREN UTAN TAR SIG IN BAKVÄGEN.				
DIREKTIV FRÅN VB:	2023-09-26	10:30:36	RLC54-126	4NIDA
1 RÄDDA LIV	2023-09-26	10:30:36	RLC54-126	4NIDA
2 SÄKERHET FÖR EGEN PSL OCH TREDJEMAN	2023-09-26	10:30:36	RLC54-126	4NIDA
3 SÄKRA FU	2023-09-26	10:30:36	RLC54-126	4NIDA
INFORAMTION FRÅN	2023-09-26	10:30:36	RLC54-126	4NIDA
MAMMA TILL [redacted] RINGER IN OCH SÄGER ATT DOTTERN ELSA HAR CYKLAT FÖRBI JÄRDALVÄGEN RUNT 05:30 IMORSE DÅ HON PRAOAR PÅ ICA SIGNALEN EKHOLMEN. HON SKA INTE HA SETT ELLER HÖRT NÅGOT. NR TILL MAMMA LISA: 07[redacted]0704	2023-09-26	12:10:39	RLC54-134	4SANI
HR INFO HÄMTAT OCH SKICKAT TILL: 42-9150( ): JÄRDALAVÄGEN 60C, EKHOLMEN, LINKÖPING; PK 1659; ALLMÄNFARLIG ÖDELÄGGELSE; ALLMÄNFARLIG ÖDELÄGGELSE; DIANA; 07[redacted]5592; 6473256; 1492611	2023-09-27	07:17:46	SYSAWSRV	SYSTEM

Polismyndigheten
Tänk på sekretess vid utlämnande
TÄNK PÅ SEKRETESSEN INNAN DU LÄMNAR UT HR TILL ALLMÄNHETEN

Polisen

PM

Genomgång av HR (händelserapport) samt SOS samtal

Signerad av

Signerad datum

Enhet	Diarienr
Region Öst, Grova brott 1 PO Östergötland	5000-K1205275-23

Uppgiftslämnare	Datum	Tid
Allard, Mats	2024-01-05	10:44

Beslag verkställt	Material för analys
Nej	Nej

Mottaget	Mottaget datum	Tid

Sätt på vilket uppgift lämnats

Upprättad av
Mats Allard

Uppgiften avser

Uppgift

Den aktuella händelserapporten (5401-20230926-088) har analyserats och samtliga inringare, de som larmat efter explosionen, har förhörts. De förhör som bedöms vara intressanta för utredningen redovisas i förundersökningsprotokollet medan övriga finns i det s k sidomaterialet. I händelserapporten har även kontrollerade personer och bilar noterats och dessa bedöms inte vara intressanta för utredningen och redovisas i sidomaterialet.

Samtliga personer/ljudfiler (25 stycken inringare) som larmat om explosionen till SOS alarm är genomlyssnade av utredare Elin Wretemark. Samtliga inringare förutom tre är förhörda i utredningen och förhören redovisas i det s k sidomaterialet eftersom de inte gjort några iakttagelser utan enbart hört smällen/explosionen. Två av dem som inte förhörts har inte kunnat identifierats och den tredje har inte nåtts men det framgår av ljudfilerna att de inte gjort några iakttagelser av intresse för utredningen.

Samtliga ljudfiler från SOS alarm finns lagrade i polisens digitala arkiv FILIP.

Mats Allard / utredare

Polisen

Avrapporteringspm

omständigheter explosion järdalavägen

Signerad av

Signerad datum

Enhet	Diarienr
Region Öst, BF-IGV 6 LPO Linköping	5000-K1205275-23

Uppgiftslämnare	Datum	Tid
Waller, Sanna	2023-09-26	09:06

Beslag verkställt	Material för analys
Nej	Nej

Mottaget	Mottaget datum	Tid

Sätt på vilket uppgift lämnats

Upprättad av
Sanna Waller

Uppgiften avser

Uppgift

Undertecknad åker i radiobil 42–9110 tillsammans med kollega Pa. F. Ståhle. Undertecknad ansvarar under passet för lokal ledning i LPO Linköping.

Kl. 06:05 larmar RLC ut att det har skett en explosion och att det är flera inringare.

Först landar 42–9150 med Pa D. Enge och Pa S. Ismail. De åker till framsidan (vit sida) av byggnaden. Första lägesbilden är då att det ser ut att vara skador på några fönster. 42–9130 med Pa J. Gladén och F. Gemryd landar strax efter och ser då baksidan av byggnaden. De uppger då att det är en stor explosion som har skett och att trapphuset mer eller mindre är bortsprängd.

Undertecknad och Pa F. Ståhle landar strax efter. Undertecknad har på vägen fram fått information att det är mycket allmänhet på platsen som är nyfikna och går nära objektet. Undertecknad ger därför direktiv om att allmänhet ska flyttas från platsen för att säkra ifall det skulle komma en sekundär explosion. Undertecknad beordrar sedan att avspärrningar ska upprättas.

I första skedet är det rörigt på platsen, det är en del allmänhet som står utanför objektet samt att räddningstjänst och ambulans landar samtidigt. Räddningstjänst påbörjar med att evakuera människor som bor i det aktuella lägenhetshuset medan kollegorna i 42–9130 samt 42–9150 upprättar en avspärrning. Undertecknad anvisar en uppsamlingsplats som är vid infarten till Järdalavägen. Pa F. Gemryd blir platschef på uppsamlingsplatsen och ska tillsammans med Pa J. Gladén se till att samla upp alla människor som blir evakuerade från huset.

När 42–9510 med Pa C. Brounéus och Pa M. Jangblad samt 42–6150 med Pa S. Berg och Pa A. Norman landar får de i uppgift att hjälpa till med avspärrningen samt att vara behjälpliga på uppsamlingsplatsen.

Tillsammans med räddningstjänst beslutas att Gymnastikhallen på Ekholmsskolan ska vara uppsamlingsplats och därför förflyttas alla dit.

Efter samtal med JFUL tas beslut om att inleda FU på allmänfarlig ödeläggelse samt LBE-brott. En inre avspärrning upprättas efter samråd med JFUL och Pa C. Brouneús blir

HEMLIG

platschef för brottsplatsen och ansvarar för att föra tillträdeslogg.

Undertecknad har sedan kontakt med bombgruppen och får råd kring brottsplatsen samt ber bombgruppen att börja rulla mot Linköping.

Räddningstjänsten ser till att gå igenom alla lägenheter och evakuerar alla människor. Det är endast en lägenhet på Järdalavägen 60B (1101) som räddningstjänsten inte kunnat säkerställa att ingen befinner sig. Denna adress kontrollerar sedan polis med hjälp av huvudnyckel och det kan då säkerställas att inga människor finns kvar i husbyggnaden.

42–9320 med Pinsp M. Freeland kommer sedan och övertar insatsen från undertecknad. Detta sker vid cirka 08:00 på morgonen.

//I tjänsten
Pa S. Waller

Polisen

Avrapporteringspm

Signerad av

Signerad datum

Enhet	Diarienr
Region Öst, BF-IGV 6 LPO Linköping	5000-K1205275-23

Uppgiftslämnare	Datum	Tid
Enge, Daniel	2023-09-26	08:49

Beslag verkställt	Material för analys
Nej	Nej

Mottaget	Mottaget datum	Tid

Sätt på vilket uppgift lämnats

Upprättad av
Daniel Enge

Uppgiften avser

Uppgift

Patrull 42-9150 med Pa Enge och Pa Ismail blir beordrade av RLC angående att en explosion hade skett på Järdalavägen 60. När vi åker till platsen så berättar RLC att de har sett att det har varit en explosion på den platsen. När patrullen kommer in på Järdalavägen så är det ett mörkt moln på vägen och det luktar krut. Lukten blir starkare och starkare ju närmre vi kommer till platsen. RLC uppdaterar de att har sett i kameran att det har varit två personer som har varit inne en stund innan det smäller. Patrullen är först på plats och kommer till innergården på Järdalavägen 60 och där står flertalet personer på gården och ser chockade ut samt att dem visar var platsen är.

Det som syns direkt är att fönstren högst på byggnaden är trasiga och att det ligger glaskross på marken och dörren till fastigheten ligger vid soprummet framför som är helt trasig. Yttre ledning berättar via radion att alla personer skall därifrån för att vi inte vet om det finns någon mer sprängladdning i huset. Undertecknad och Pa Ismail börjar att flytta på personer och dem lyssnar på oss direkt. Undertecknad går till baksidan av byggnaden så att det är en stor skada på fastigheten och att det ligger delar av huset på hela den parkeringen som är där.

När vi har fått bort människor så börjar vi att dra avspärrningsband för att förhindra att någon beträder brottsplatsen. Det kommer ut sedan att det kommer vara en uppsamlingsplats för dem boende en bit därifrån så det kan säkerställas vilka som har lämnat och vilka som inte. Undertecknad får till uppgift att bevaka avspärrningar på vit och röd sida på den fastigheten.

/ I tjänsten Pa Enge

Polisen

Avrapporteringspm

Angående mina iaktagelser samt uppgifter på plats.

Signerad av

Signerad datum

Enhet	Diarienr
Region Öst, BF-IGV 6 LPO Linköping	5000-K1205275-23

Uppgiftslämnare	Datum	Tid
Gladén Is, Julia	2023-09-26	09:25

Beslag verkställt	Material för analys
Nej	Nej

Mottaget	Mottaget datum	Tid

Sätt på vilket uppgift lämnats

Upprättad av
Julia Gladén Is

Uppgiften avser

Uppgift

Undertecknad kommer som andra patrull till platsen tillsammans med PA Gemryd (42-9130), när vi kommer fram till platsen så ställer vi bilen på parkeringen på baksidan av huset. Det första man ser är hur hela fasaden är borta där trapphuset skulle vara samt en massa bråte som ex. fönster och plankor som ligger utspritt på parkeringen.
Undertecknad går för att få bort personer som står på parkeringen varav en av dessa personerna är väldigt upprörd. Jag ber han då gå från platsen då den fortfarande inte är säker varpå han säger irriterat att polisen har varit på den här adressen flera gånger och sedan händer detta. Då det är flera personer vi måste få bort från platsen har jag tyvärr inte tid att ta personuppgifter på mannen och sedan efter avspärrningen är satt är han inte längre kvar.

Min uppgift sen blir att ta emot alla boende på aktuell adress på uppsamlingsplatsen samt att ta deras personuppgifter och kontaktuppgifter. Jag får sedan hålla förhör med några av de personerna som bodde på adressen där de skulle ha skett innan ambulansen kör dom vidare till nästa uppsamlingsplats. Dessa ligger inne som förhör i ärendet.
/ PA Gladén

Polisen

Avrapporteringspm

Patrull 42-9130 omständigheter

Signerad av

Signerad datum

Enhet	Diarienr
Region Öst, BF-IGV 6 LPO Linköping	5000-K1205275-23

Uppgiftslämnare	Datum	Tid
Gemryd, Filippa	2023-09-26	09:25

Beslag verkställt	Material för analys
Nej	Nej

Mottaget	Mottaget datum	Tid

Sätt på vilket uppgift lämnats

Upprättad av
Filippa Gemryd

Uppgiften avser

Uppgift

Patrull 42-9130 med Pa Gladén och Pa Gemryd (undertecknad) är på väg till Järdalavägen 60 med anledning av larm om detonation.

På väg fram så hör vi att 42-9150 snart är på plats och vi straxt efter. Under framkörning noteras inget avvikande.

På plats så finns 42-9150 och straxt efter oss landar 42-9110 tillsammans med räddningstjänst och ambulans. På plats ser vi hur huset i höjd med Järdalavägen 60C är helt bortsprängd och det ligger delar av fasaden och fönster utspridda på hela parkeringen. Efter beslut av Pa Waller så påbörjar vi snabbt att sätta upp avspärrningar runt området samt få folk som kommer till platsen att ta avstånd.

När avspärrning är upprättad och räddningstjänsten påbörjar evakuering av de boende på Järdalavägen 60 så fångas personerna upp för att identifieras samt höras och föras vidare till uppsamlingsplatsen Ekholmsskolans idrottshal. (se PM om evakuering).

/Pa Gemryd

Polisen

PM

Signerad av

Signerad datum

Enhet	Diarienr
Region Öst, BF-IGV 6 LPO Linköping	5000-K1205275-23

Uppgiftslämnare	Datum	Tid
Ståhle, Fredrik	2023-09-26	09:30

Beslag verkställt	Material för analys
Nej	Nej

Mottaget	Mottaget datum	Tid

Sätt på vilket uppgift lämnats

Upprättad av
Fredrik Ståhle

Uppgiften avser

Uppgift

Undertecknad ingår i patrull 42-9110 med Pa. S.Waller. Patrull blir beordrade till Järdalavägen 60C med anledning av att ett flertal inringare ska ha ringt in till RLC om en större explosion. När vi kommer fram som tredje bil till platsen så påbörjar jag att hjälpa till med yttre avspärrning runt brottsplatsen och kör bort folk som är i den heta zonen. De människor som finns intill byggnaden är som jag uppfattar boende runt om i området som är nyfikna. Räddningstjänsten jobbar på att få ur folk från byggnaden medans ambulansen står vid brytpunkt några hundra meter bort från brottsplatsen. De flesta som kommer fram undrar vad som har hänt, och att de har hört smällen. Ingen som undertecknad med har sett något misstänkt i samband med händelsen.

Inget att annat att anmärka på under denna tid.

Resten av tiden finns undertecknad som ledningsstöd för Pa. Waller.

I tjänst
/Pa. F, Ståhle

HEMLIG

BAKGRUND TILL LOKAL KONFLIKT LINKÖPING:

K1127828-23 Försök till allmänfarlig ödeläggelse

K1129032-23 Olaga hot

K1207521-23 Försök till grov allmänfarlig ödeläggelse

K1205275-23 Grov allmänfarlig ödeläggelse

K1362275-23 Förberedelse till mord, grovt vapenbrott

HEMLIG

K1127828-23 Försök till allmänfarlig ödeläggelse

Hasselgatan 28, Upplands Väsby.

Kom till Polisens kännedom 2023-09-10 klockan 02:49.

Utanför porten anträffas en misstänkt sprängladdning av typen rörbomb (vilket blev känt för Polisen i Linköping först efter den fullbordade sprängningen 2023-09-26).

På adressen är 48 personer folkbokförda. Av dessa finns ett sambopar skrivna i lägenhet 1001. Dessa är:

Aljiburi, MUSTAFA

Alexan Isak, ANDRINA

Mustafa Aljiburi förekommer i Polisens register. Han är efterlyst för att avtjäna straff och han är länkad till det så kallade Foxtrot-nätverket där han enligt uppgift är nära allierad med den man som ofta benämns ”Kurdiska räven”.

Andrina Alexan Isak är en kvinna från Linköping som har sina föräldrar och syskon skrivna på Järdalavägen 60 C i Linköping.

2023-10-16 lades en video upp på Youtube där rapparen ”5iftyy” sänder live på Instagram. I slutet av videon (28:22 minuter in i filmen) framträder Aljiburi (han kallar sig själv ”Benzema”).

Videon visar en tydlig koppling av konflikten inom det så kallade Foxtrot-nätverket vilket ses genom att Aljiburi visar sin ”räv-ring” (en guldring som påvisar hög status och lojalitet till Rawa Majid – Kurdiska räven) samt att han hånar Ismail Abdo - ”Jordgubben” (som har pekats ut som motståndare i den interna konflikten).

https://www.youtube.com/watch?v=JcCSUhA9UmU&t=1s

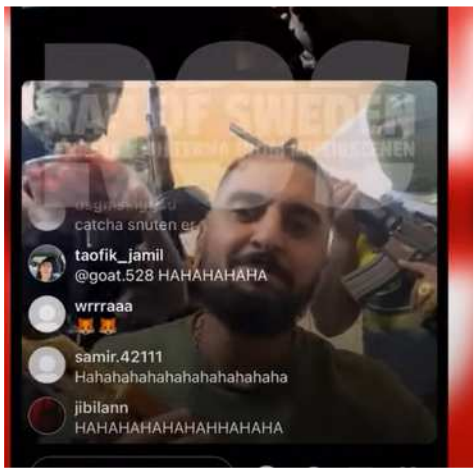

HEMLIG

K1129032-23 Olaga hot

Järdalavägen 60 C, Linköping.

Kom till Polisens kännedom 2023-09-10 klockan 14:31.

Familjen Alexan Isak boende på adressen kontaktar Polisen då de via telefon utsatts för hot.

2023-09-10 får Isak Youel, ALEXAN samtal från okänt nummer där de vill att han ska komma hem till sin bostad vid Järdalavägen 60 C i Linköping för att ta emot en resväska som tillhör hans dotter Andrina. Sonen Andres Alexan Isak tar över samtalet, blir misstänksam och ringer upp sin syster Andrina för att kolla om hon saknar en resväska. Andrina säger till Andres att lägga på och söka skydd hos Polis vilket han också gör.

Ytterligare ett samtal från okänt nummer tas emot och i det samtalet nämns hela familjen vid namn, var de bor samt att om ingen kommer hem till adressen så kommer de sprängas.

I förhör med målsägande Andres framkommer att hans syster Andrina har ett förhållande med tidigare nämnd Mustafa Aljiburi (som enligt Polisens uppfattning är en högt uppsatt person i det så kallade Foxtrot-nätverket) och Andres tror att det kan vara därför de utsatts för hot.

I övrigt är Andres förtegen om vad han vet och säger ingenting mer än det som redan är känt i media. Han berättar dock att Andrina inte vet mer än att Mustafa ingår i Foxtrot och att det pågår ett krig just nu. Hans pappa Alexan upplevs vara mer oförstående om vad som hänt och varför.

Ingen anhörig vill ge ut Andrinas telefonnummer och från Polisen sida har det gjorts flertalet försök att kontakta henne, dock utan framgång.

Med anledning av hotet vidtas en mängd polisiära åtgärder, bland annat fattas beslut om hög polisiär närvaro samt kameraövervakning vid fastigheten på Järdalavägen 60 C samt vid familjens tidigare adress vid Pionjärsgatan.

HEMLIG

K1207521-23 Försök till grov allmänfarlig ödeläggelse

Järdalavägen 60 C, Linköping.

Kom till Polisens kännedom på eftermiddagen 2023-09-26.

Efter den fullbordade sprängningen framkommer att ett vittne reagerat på en bil några dagar tidigare. Vid granskning av Polisens kamerabevakning uppmärksammas då att ett försök att utföra en sprängning mot porten till 60 C har gjorts 2023-09-24, cirka klockan 02:06.

På adressen är 12 personer folkbokförda. Av dessa är 5 stycken släktingar till tidigare nämnd Alexan Isak, ANDRINA.

K1207521-23 Grov allmänfarlig ödeläggelse

Järdalavägen 60 C, Linköping.

En kraftig detonation inträffar i trapphuset 2023-09-26, cirka klockan 06:01.

På adressen är 12 personer folkbokförda. Av dessa är 5 stycken släktingar till tidigare nämnd Alexan Isak, ANDRINA.

Angående adressen Järdalavägen 60 så har Polisen inte kunnat se att någon annan än den aktuella familjen skulle kunnat utgöra måltavla för den här typen av dåd. Ingen övrig boende i någon av trappuppgångarna A till C har koppling till kriminella nätverk eller liknande.

HEMLIG

K1362275-23 Förberedelse till mord, grovt vapenbrott

Pionjärsgatan 36, Linköping.

2023-10-30 klockan 08:00 grips 2 personer i nära anslutning till Pionjärsgatan i Linköping.

En är hemmahörande i Hässelby och den andra i Malmö. De verkar ej känna varandra särskilt väl. Personerna har innan gripandet varit framme vid adressen Pionjärsgatan 34 - 36 i ett syfte som liknar en rekognosering. Vid kontroll av området där de uppehållit sig anträffas en väska med ett skarpladdat automatvapen.

Familjen Alexan Isak stod skrivna på adressen mellan 2006–2022/2023. Andres Alexan Isak bytte folkbokföringsadress från Pionjärgatan 36 till Järdalavägen 60 i början av juni 2022.

Syskonen Antonius, Anastasia och deras mamma Glades stod dock skrivna på adressen till mitten av juli 2023. De har sedan dess varit skrivna på Järdalavägen 60 C i Linköping.

Sedan sommaren 2023 har en annan familj varit skriven i lägenheten på Pionjärgatan 36. Det finns ingenting som tyder på att någon medlem i den familjen har några kopplingar till gängkriminalitet eller den pågående konflikten inom det så kallade Foxtrot-nätverket.

Med anledning av den fullbordade sprängningen på Järdalavägen och att familjen tidigare bott på den här adressen beslutade Polisen om att ha fast platsbevakning med uniformerad personal. Detta genomfördes dygnet runt under perioden 2023-09-26 tom 2023-10-05. Därefter var det bevakning nattetid tom 2023-10-15.

HEMLIG

Polisen

PM

Datum 2023-12-14

Infoklass: Begränsat skyddsvärde

Diarienr K1059057-23

Polismyndigheten

Konfliktbeskrivning

Föreliggande sammanställning beskriver Polismyndighetens sammantagna bild av den konflikt som sedan slutet av sommaren 2023 har resulterat i ett flertal våldsbrott. Våldsbrotten har framförallt skett i Stockholms- och Uppsalaområdet men även i andra delar av landet samt utomlands. Sammanställningen beskriver översiktligt konfliktens bakgrund, händelseförlopp, centrala konfliktaktörer och framträdande mönster.

Bakgrund

Den aktuella konflikten har sitt upphov i osämja mellan två tongivande aktörer inom det kriminella nätverk som Polismyndigheten benämner som *Nätverk Foxtrot*[1] vilket har resulterat i en splittring av nätverket. Dessa motsättningar uppstod bland annat på grund av stora skulder och förlorade narkotikapartier och har resulterat i ett antal våldsdåd. Konflikten har därefter i huvudsak kommit att drivas av en vilja att vedergälla tidigare våldshändelser, vilket under hösten 2023 varit ett centralt motiv i konflikten.

En dimension av konflikten är att många som nu ingår i de konkurrerande falangerna tidigare har varit allierade och samarbetat. Konfliktaktörerna har därför stor kännedom om varandra och var, åtminstone inledningsvis, därför lättare att lokalisera och utsätta för våldsdåd.

Händelseförlopp

Det har funnits motsättningar mellan konfliktparterna sedan en tid tillbaka. I slutet av sommaren 2023 ledde dessa motsättningar fram till att ett antal våldsdåd ägde rum i Turkiet vilka, tillsammans med efterföljande repressalier, bedöms ha varit den utlösande faktorn. Startskottet för våldsvågen var mordet på en av konfliktaktörernas mamma vilket resulterade i en snabb eskalering av konflikten och bägge parter har därefter utfört ett flertal grova våldsbrott mot varandra.

Fram till november 2023 har ett 50-tal våldshändelser i Stockholmsregionen begåtts inom ramen för konflikten, däribland flera fall av mord, mordförsök, mordbränder och allmänfarlig ödeläggelse. Våldet har huvudsakligen ägt rum i Stockholm och Uppsala, men även på andra platser i landet, såsom Norrköping, samt utomlands. Våldsdåden inträffade inledningsvis förhållandevis tätt, med ett fåtal dagar mellan angrepp och vedergällning men minskade

[1] Samtliga nätverket som omnämns har definierats och namngivits av Polismyndigheten. Hur individerna i den kriminella miljön själva definierar och benämner sin eventuella nätverkstillhörighet kan skilja sig från Polismyndighetens bedömning.

därefter i omfattning under november. En av anledningarna till den minskade våldsintensiteten från november kan ha varit flera frihetsberövanden, både i Sverige och utomlands, som lett till en våldsdämpande effekt.

Huvudsakliga konfliktaktörer

Före den interna konflikten var Nätverk Foxtrot centrerat kring en tongivande aktör och hans förtrogna som styrde den kriminella verksamheten från utlandet. Nätverket samarbetade med aktörer och nätverk över flera delar av Sverige, med varierande dignitet och beständighet. Samarbetena avsåg både narkotika- och våldsbrottslighet. Nätverkets brottslighet bestod huvudsakligen i organisering av storskalig narkotikasmuggling till Sverige för vidare distribution till andra kriminella aktörer och nätverk, främst i Stockholm men även nationellt och internationellt.

Under splittringen som uppstod inom Nätverk Foxtrot har aktörer och nätverk som tidigare var lojala med nätverket valt sida mellan de två huvudsakliga konfliktaktörerna. Till Nätverk Foxtrots centrala allierade hör Bronätverket och Zeronätverket, två lokala kriminella nätverk med bas i Bro respektive Jordbro, vilka sedan tidigare fungerat som utförare åt Nätverk Foxtrot. Dessa två tidigare allierade nätverk står nu på olika sidor i den interna konflikten och våldsdåd har utförts både mot och av aktörer i dessa nätverk.

Framträdande konfliktmönster

I detta avsnitt beskrivs först beskrivs konfliktens förankring i den kriminella miljön, därefter vilka olika måltavlor som har angripits och slutligen hur brotten har planerats och genomförts.

Det finns vissa övergripande mönster som kan urskiljas i konflikten.

Centrala konfliktaktörer befinner sig utomlands, men konflikten spiller över på bland annat Polisregion Stockholm där flera av Nätverks Foxtrots närmsta allierade nätverk är baserade, bland dessa Zeronätverket och Bronätverket vilka har utgjort de två primära våldsverkande nätverken åt Nätverk Foxtrot.

Våldsyttringarna har riktats direkt mot den avsedda personen, men även släktingar har ansetts varit legitima mål. Det har även förekommit angrepp mot bostadshus och företagslokaler med koppling till motståndarsidan. Ett flertal släktingar till konfliktaktörer är boendes i Stockholms- och Uppsalaregionen vilket har avspeglats sig i våldsbrott riktade mot dessa.

Ett vanligt modus har varit ungdomar som använts för att utföra mordbränder och sprängningar vilket kan grunda sig i att det är billigt och relativt ”enkelt” att genomföra. Det kan också vara en del i förklaringen varför våldsdåd kunnat fortsätta ske med kort tidsintervall och med snabba hämndaktioner.

Det grova våldet har också i flera fall utförts på offentliga platser och med stor likgiltighet för att tredje man ska drabbats samt resulterat i fara och otrygghet för allmänheten. Såväl pistoler och automatkarbiner som

termosbomber och andra typer av explosiva ämnen har använts inom ramen för konflikten.

Våldsdåden har i de flesta fall varit välplanerade gärningar där ett antal aktörer med olika uppgifter i brottsupplägget anlitats och samordnats. De huvudsakliga konfliktaktörerna har befunnit sig utomlands, varifrån de primärt via krypterade kommunikationsapplikationer har kommunicerat med organisatörer, som i sin tur ordnat fram och samordnat tillfälliga projektgrupper bestående av exempelvis våldsutförare, spanare och logistikansvariga. Själva utförarna av våldsdåden har företrädesvis varit unga utan tidigare kända kopplingar till anstiftarna, och har i många fall inte själva bedömts ingå i, eller med endast lösa kopplingar till ett kriminellt nätverk. I den här miljön har man också visat att man har förmåga att organisera och utföra våldsdåd i andra länder än i Sverige.

Propaganda och desinformation via sociala medier har varit ett vanligt förekommande inslag i konflikten. En möjlig förklaring är att man velat positionera sig och locka unga utförare till sin egen gruppering vilket är en förutsättning för att kunna styra den brottsliga verksamheten på distans från utlandet.

HEMLIG

Datum 2023-11-26

Rawa Majid och nätverk Foxtrot

Rapporten är sammanställd på uppdrag av Polismyndigheten och NSH Frigg, Nationell operativa avdelningen (NOA)

Innehåll

1 Sammanfattning 3

2 Inledning 3

3 Organisation och struktur i nätverk Foxtrot 4

3.1 Rawa Majid 4
3.2 Räv som symbol 5
3.2.1 Rävhänge i beslag 6
3.2.2 Rawa Majid med rävsmycken 7
3.2.3 Rävringar hos Rawas närmaste krets 8
3.3 Marknadsföring 10
3.3.1 Rapkollektivet Livet leker 10
3.3.2 Rapartisen Nummeruno 13

4 Narkotikaverksamheten 14

4.1 Försäljningsorganisation 15
4.2 Exempel på organisering och genomförande 15
4.2.1 Insamling av vederlag 16
4.2.2 Lyckad försäljning 16

5 Vapentillgång 17

5.1 Vapenlager Fjärilsstigen (aug -21) 17
5.2 Vapen- och narkotikalager på Trombonstigen (mars -22) 17
5.3 Vapenlager på Sleipnervägen (mars -22) 18
5.4 Vapenlager på Råbystigen (okt -22) 18
5.4.1 Kopplingar avseende sprängdegen 18

6 Konflikter kopplade till Nätverk Foxtrot 19

6.1 Konflikt i Upplands-Väsby/Rotebro 19
6.2 Konflikten med Bandidos MC 20
6.3 Dalen-Foxtrot 21
6.4 Den interna konflikten 21
6.5 Särdrag jämfört med andra konfliktaktörer och -grupper 22

7 Källhänvisning 23

1 Sammanfattning

Denna promemoria baseras på ett omfattande material från flertalet förundersökningar och domar samt statistik sammanställd av polismyndigheten. Längst bak finns en sammanställning av de domar som denna rapport utgår ifrån.

Utifrån material från EncroChat och SkyECC inhämtat i ärende K412790-20 via EIO har ett flertal utredningar bedrivits mot Rawa Majid[1] och hans nätverk Foxtrot. Nätverket består av individer som Rawa har knutit till sig och dessa individer har i sin tur ofta kopplingar till olika nätverk. Genom dessa individer får Rawa del av nätverkens marknadsandelar och våldskapital.

Utifrån materialet från krypterade chattar samt genom beslag tagna från nätverket framträder en tydlig bild av en storskalig narkotikaverksamhet där partier runt 500 kg åt gången smugglas in i Sverige med en frekvens på uppskattningsvis två gånger i månaden. Partierna är till stora delar redan försålda till olika nätverk i förväg varför de snabbt kan distribueras vid ankomst.

Det har även framkommit i utredningen att nätverket parallellt med EncroChat och SkyECC nyttjat andra krypterade kommunikationslösningar så som Total Sec, Wickr och Signal.

Med åren har Rawa även lyckats alliera sig med individer som själva stått för betydande införsel av narkotika till Sverige. Genom mängden beslagtagen narkotika i ärenden kopplade till nätverket framstår det att dessa allianser gjort nätverk Foxtrot än starkare och ökat dess förmåga att styra narkotikamarknaden i Norden.

De nätverk som köper sin narkotika från Foxtrot har ofta ett stort våldskapital vilket innebär en hög risk för grova våldsdåd i händelse av att konflikt uppstår mellan Foxtrot och dess köpare. Rawa och hans allierade har visat prov på stor gränslöshet och hänsynslöshet gällande våldsamma lösningar av konflikter. Sedan 2021 har de varit inblandade i åtminstone fyra konflikter – först mot en kriminell gruppering i Upplands-Väsby och året därefter mot de kriminella nätverken Bandidos MC (BAMC) och Dalen. Under sommaren 2023 uppstod en intern splittring inom nätverk Foxtrot, vilket resulterade i en konflikt mellan framträdande personer som tidigare samarbetat.

Rawa lämnade Sverige i april 2020 och har sedan dess befunnit sig utomlands. Rawa är häktad i sin utevaro för synnerligen grovt narkotikabrott, synnerligen grovt vapenbrott samt grova våldsbrott.

2 Inledning

Den 14 november 2023 inkom en framställning om rättslig hjälp från Norge, ref nr. Norge 16071354. Bakgrunden är att Norge har ett flertal misstänkta som har en anknytning till det så kallade Foxtrotnätverket. Med anledning av detta har Norge efterfrågat ett expertvittne som i samband med en huvudförhandling bland annat kan redogöra för det aktuella nätverkets verksamhet. Det har även framförts behov från svenska förundersökningar avseende motsvarande behov. Denna promemoria är framtagen på uppdrag av NSH Frigg, Nationella operativa avdelning (NOA), Polismyndigheten och syftar dels till att besvara de aktuella frågeställningarna, dels till att ge en detaljerad bild av nätverket som sådant.

[1] Rawa Majid 19860712–6557

3 Organisation och struktur i nätverk Foxtrot

Nätverk Foxtrot är uppbyggt och drivs av Rawa Majid, även kallad ”den kurdiska räven”. Nätverk Foxtrot var till en början dels ett kurdiskt släktbaserat kriminellt nätverk (klan) med ursprung i Irak/Iran, men även ett projektbaserat kriminellt nätverk. I och med att hans verksamhet har vuxit är det idag ett stort internationellt projektbaserat kriminellt nätverk där klaner ingår. Rawa styr verksamheten med hjälp av krypterade kommunikationstjänster genom vilka han har ett stort internationellt kontaktnät. Rawa bedriver organiserad brottslighet i form av storskalig narkotikasmuggling och -försäljning genom att organisera transporter av synnerligen stora mängder narkotika från främst Europa till Sverige samt försäljning av detta i Sverige. Genom olika utredningar har svensk polis kunnat se att Rawa inte bara har kontakt med grossister utan även direktkontakt med personer som kör ut narkotikan till kunderna samt utförare av våldsdåd. Sedan april 2020 har Rawa befunnit sig utomlands och genom olika åtgärder lyckats undkomma det svenska rättsväsendet.

Trots att han befunnit sig utomlands har han via krypterade kommunikationstjänster kunnat detaljstyra sin organisation. Även internt har personerna inom organisationen använt sig av olika krypterade kommunikationstjänster. Under mars 2020 – juni 2020 har polisen kunnat se att de, utöver EncroChat, även använt Ghost, DarkNet, Wickr och Signal. Efter att det blev känt att EncroChat var knäckt ersattes den av SkyECC, TotalSec och Anom. SkyECC upphörde i mars 2021 och Anom upphörde i juni 2021. Utredningarna har visat att Rawa har brukat EncroChat-alias Foxkurdish och Foxplanet samt SkyECC-alias ULV1SP och GATNU4. Efter 2021 har verksamheten gått över till andra krypterade kommunikationstjänster som GrapheneOS, Signal, Telegram, Snapchat, WhatsApp, Wickr, Viber med fler, Rawa har använt sig av bland annat Signal-alias Animal, Animal 1%, El Zorro 1%, FOX 1%%%%%[2].

Under de senast två åren har vi kunnat se personer alliera sig med Rawa. Dessa personer har tidigare själva importerat och distribuerat narkotika till Sverige. Genom dessa allianser verkar det ha vuxit fram något som sett ut att vara en ledningsgrupp där de som är högst upp agerar tämligen självständigt. I många av de ärenden som utreds runt nätverket har svensk polis kunnat se att vissa alias, som styr utförare och transporter, återkommer.

3.1 Rawa Majid

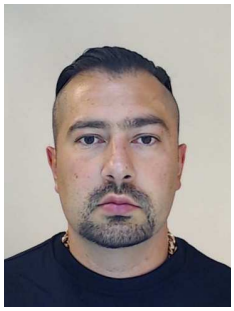

Bild från 2020-03-26

Rawa Majid föddes 1986 i Iran, men när han var en månad gammal flydde hans föräldrar till Irak. När Rawa var 8 år gammal flyttade familjen till Sverige och några år senare skilde hans föräldrar sig. Rawa växte upp och bodde till huvuddelen hos hans mamma i Uppsala, medan hans pappa bosatte sig i Kista i norra Stockholm.

I ung ålder visade det sig att Rawa ville bli en affärsman, han köpte ett par kiosker i Uppsalaområdet där han sålde mat, godis, telefonkort mm. Han började också göra affärer med guld och klockor och till en början gick väldigt bra för Rawa, har hans mamma berättat i förhör.

[2] Rawa Majid är i utredning K412790-20 identifierad som brukare av alias ”Foxplanet” och ”Foxkurdish” i Encro och som ULV1SP och GATNU4 i SkyECC samt kopplad till olika signal-alias innehållande bland annat Animal, Fox och El Zorro.

Sedan 2006 har Rawa dömts och avtjänat flera år i fängelse för bland annat grova narkotikabrott, medhjälp till människorov, medhjälp till grov misshandel, grov stöld, grovt häleri, smuggling, bedrägeri, tullbrott, och trafik-relaterad brottslighet.

Rawa är sedan 10:e april 2019 registrerad som utvandrad och har sedan våren 2020 vistas permanent utomlands.

Den 22 november 2023 var Rawa Majid häktad i sin utevaro och internationellt efterlyst misstänkt för:

- AM-51222-2020, Synnerligen grovt narkotikabrott
- A712.007/2022, Förberedelse till mord och anstiftan till mord
- A544.856/2023, Synnerligen grovt narkotikabrott och synnerligen grovt vapenbrott
- A520.450/2023, Anstiftan av synnerligen grovt narkotikabrott med mera

Rawa har en separat organisation som tar emot pengar från narkotikaförsäljningen. Dessa personer har i sin tur ingen direkt koppling till narkotikan. I utredningen har det framkommit att Rawas föräldrar under 2020 tog emot och förde vidare vederlag av försåld narkotika. Svea hovrätt dömde[3] 2023 Rawas föräldrar Pari Lindblom Saleh[4] och Rekawt Majid[5] för grovt penningtvättbrott under 2020. Vartefter att nätverkets narkotikahandel ökat har även organisationen för att ta hand om vederlagen vuxit. Vi har även kunnat se att nätverket använder sig av flera olika avsättningsytor för sin ekonomi.

3.2 Räv som symbol

Brottsförebyggande rådet urskiljer i rapporten *Kriminella nätverk och grupperingar, polisers bild av maktstrukturer och marknader* fyra övergripande kategorier av grupper i den nätverksbaserade kriminella miljön. Självdefinierade grupper omfattar de grupperingar eller nätverk som själva markerar sin tillhörighet med eget namn, symboler och andra yttre attribut som signalerar exklusivitet, lojalitet och sammanhållning inåt samt makt utåt[6].

Rawa Majid har använt sig av alias kopplade till *Räv* och *Fox,* samt varianter av dessa, i olika krypterade kommunikationstjänster i samband med grov organiserad brottslighet. I vissa fall förekommer orden i kombination med ”kurdish” vilket anspelar på hans kurdiska ursprung. Räven som symbol utgör ett självmarkerande attribut för Rawa Majid samt med honom nära associerade. Utmärkande är ringar utformade som rävar som bärs av Rawa Majid själv och de personer som ingår i hans närmaste krets. Flera av individerna i den inre kärnan som har samarbetat tätt med Rawa Majid är tongivande aktörer kopplade till den kriminella miljön i Upplands-Bro och Jordbro.

[3] Mål nr B 2274-21

[4] 19640707-3029

[5] 19550907-1832

[6] Brå rapport 2016:12

3.2.1 Rävhänge i beslag

Rawa Majid har identifierats som brukaren av alias Foxkurdish och Foxplanet på den krypterade kommunikationstjänsten EncroChat[7]. I mars 2020 skickar Foxkurdish en bild föreställande en person som sitter i bil med en Rolexklocka på armen och en guldfärgad räv placerad på benet.

Räven på bilden skickad på EncroChat stämmer väl överens med ett hänge i guld, föreställande en räv, som togs i beslag vid en husrannsakan i augusti 2020 hemma hos en god vän till Rawas mamma Pari Lindblom Saleh. Vännen till henne har i förhör uppgett att han sköter bokföringen i en glasskiosk i Uppsala som ägs av Rawas sambo Emma och drivs av Rawas mamma Pari samt att Rawas föräldrar bett honom förvara klockor för Rawa Majids räkning. Vid husrannsakan i hans bostad påträffades tre Rolex-klockor och ett hänge i guld, föreställande en räv, förvarade i samma påse[8].

Guldfärgad räv påträffad vid husrannsakan (BG103263-4).

Jämförande bild på räven som Foxkurdish skickar.

[7] K412790-20, Identifiering av alias "Foxkurdish" - Rawa Majid 19860712–6557, 2020-11-19; Identifiering av alias ”Foxplanet” - Rawa Majid 19860712–6557, 2020-11-19

[8] K1027297-20, Bildbilaga, Fotografier husrannsakan, 2020-11-17

3.2.2 Rawa Majid med rävsmycken

I en mobiltelefon som tagit i beslag i Rawa Majids bostad i Irak[9] anträffas flera bilder som visar Rawa Majid bära en ring utformad som en räv. Räven har framtassarna utsträckta mot svansdelen i vilken en sten är placerad. Bilden nedan har tidsstämpel 2019-10-12.

Detaljbild på ringen föreställande en räv.

Bilden[10] nedan visar Rawa Majid med ett rävhänge runt halsen. Räven har en röd- och grönfärgad kavaj med vita slag och fyra knappar. Hänget är försett med ett band i färgerna grönt, vitt och rött. Samma färger finns i flaggan för Irakiska Kurdistan. Rävhängets utförande stämmer väl överens med den som togs i beslag i augusti 2020[11] samt räven på bilden som Foxkurdish skickar på EncroChat.

Detaljbild på rävhänget.

[9] K412790-20, Mobiltelefonextraktion, 2022–5000-BG19220-3

[10] K1160387-20, Mobiltelefonextraktion, 2023-5000-BG9550-1

[11] K1027297-20, BG103263-4

3.2.3 Rävringar hos Rawas närmaste krets

I en mobiltelefon som tagits i beslag[12] anträffas en film på flera personer som visar upp sina händer. På händerna syns ringar föreställande rävar. Ringarna liknar den ring som Rawa Majid ses bära på bilder.

På händerna syns ringar föreställande rävar.

Jämförande bild på ring som Rawa Majid ses bära på bilder.

Ringen består av 18K guld med en briljantslipad diamant på ca 0,50 carat och två briljantslipade diamanter på ca 0,02 carat och har värderats till 20 000 kronor.

På gruppbilden[13] nedan syns tre personer bära samma typ av ringar föreställande en räv.

De tre personerna till höger, däribland Poya Shafie (3), bär likadana ringar föreställande en räv.

[12] K234464-22, Mobiltelefonextraktion, 2022–5000-BG24591-1

[13] K412790-20, Mobiltelefonextraktion, 2022–5000-BG59565-2

I Remon Ghides (”5iftyy”) senaste musikvideor publicerade i februari och juli 2023 uppvisas en tydlig tillhörighet till ”Team Fox” med rävmotivet som ett genomgående tema.

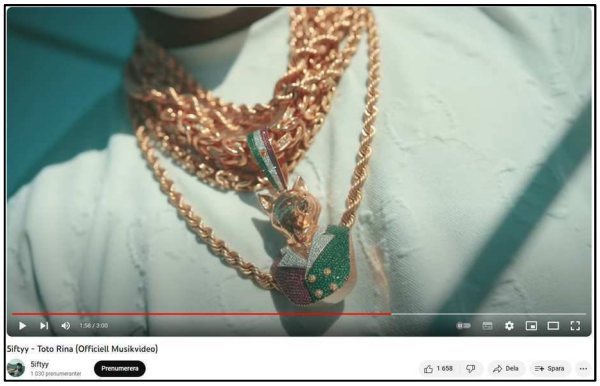

I en mobiltelefon som togs i beslag från Ibou Badije när han greps den 22 januari 2023 anträffas en bild på Ibou Badje och Carlos Arias bärande samma typ av ringar. Bilden nedan är ett utdrag hämtat från förundersökningsprotokollet i ärende K86905-23.

Polismyndigheten 2023-03-16 44 (61)

Dnr 5000-K86905-23

Nedan bild visar Ibou Badjie tillsammans med Carlos Arias. På bilden ses de hålla upp sina händer och på Ibous lillfinger och Carlos ringfinger ses en ”rävring”

3.3 Marknadsföring

De ledande aktörerna från Bronätverket och nätverk Zero har över tid haft en nära koppling till Rawa Majid. Utöver att de har varit en del i Foxtrotnätverkets vålds- och försäljningsorganisation, så har de även varit en viktig del av nätverkets marknadsföring. En marknadsföring som haft i syfte att underlätta rekryteringen bland unga utförare samt att sprida budskap till så väl sina motståndare som allierade.

3.3.1 Rapkollektivet Livet leker

Remon Ghide och Mohamed Mohdhi är rapartister kända under namnen ”5iftyy” och ”Moewgli”. De gjorde sin debut med låten "Problem" 2020. Remons och Mohameds musikproduktion marknadsförs på sociala medier under namnet ”Livet Leker”. Officiella musikvideos publiceras på YouTube-kanalen ”Livet Leker”. Marknadsföring sker också via bilder och filmer som lagts upp på olika sociala medier, bland annat Instagram-kontona ”5iftyy”, ”moewgl1.official”,”livetlekermusic” och ”l1vetleker.music”.

Remon och Mohamed utgör frontfigurer och ansiktet utåt för ”Livet Leker”. Runt dessa finns flera personer som på olika sätt är involverade i musiken och varumärkesbyggandet i sociala kanaler. Musikvideorna har i flera fall spelats in på platser i och runt Bro och Kungsängen i nordvästra Stockholm där ett flertal av personerna med koppling till ”Livet Leker” bor och har vuxit upp. Grupptillhörigheten uttrycks genom det egna namnet ”Livet Leker” som beskrivs på följande sätt i en låtrad: ”Bror, Livet Leker, det är mer än musik, det är en livsstil”[14].

Musikproduktionen har en tydlig tillhörighet till Foxtrot, i Remons senaste musikvideor till låtarna ”Toto Rina” och ”Oppblock” som publicerades efter våldsvågens start 2023 uppvisas bland annat smycken och emojis med tydlig anspelning på Foxtrot. I dessa musikvideos medverkar personer från nätverket övre skikt, men förekommer oftast med maskering eller suddade ansikten. Mycket av innehållet är direkta eller indirekta anspelningar på rävar[15] samt uppvisar en tydlig lojalitet till nätverk Foxtrot och Rawa Majid.

Musikvideorna innehåller uppvisning av vapen och narkotika samt materiella tillgångar i form av pengar, exklusiva klockor, smycken, kläder, bilar och andra attribut som relaterar till en kriminell livsstil, våldskapital och gängkultur. Liknade innehåll publiceras även på övriga sociala kanaler. Uppvisning av pengar, vapen, dyra kläder och smycken på sociala medier syftar till att stärka varumärket och framhäva gruppen som framgångsrik och våldskapabel.

Återkommande inslag i musikvideos och andra publicerade inlägg är tryck på kläder och hashtaggar med ”Livet Leker” samt handgester i form av ”LL”-tecken (bokstaven L formas med händerna). På sociala medier syns också tröjor och hashtaggar med lojalitetsyttringar (så kallade shoutouts) till frihetsberövade personer av typen #freeboysen, #freegrabbarna, #free5iftyy, #freeMoewgli. De medverkande uppträder många gånger maskerade.

[14] Mohamed i låten ”Tar allt” DnoteOnDaBeat & Moewgli, utgiven 30 april, 2021

[15] Se vidare under avsnittet Räv som symbol

hembla
Fjäril Livs
LIVS • TOBAK • GODIS • LÄSK
Öppet
09-21
ALLA
DAGAR

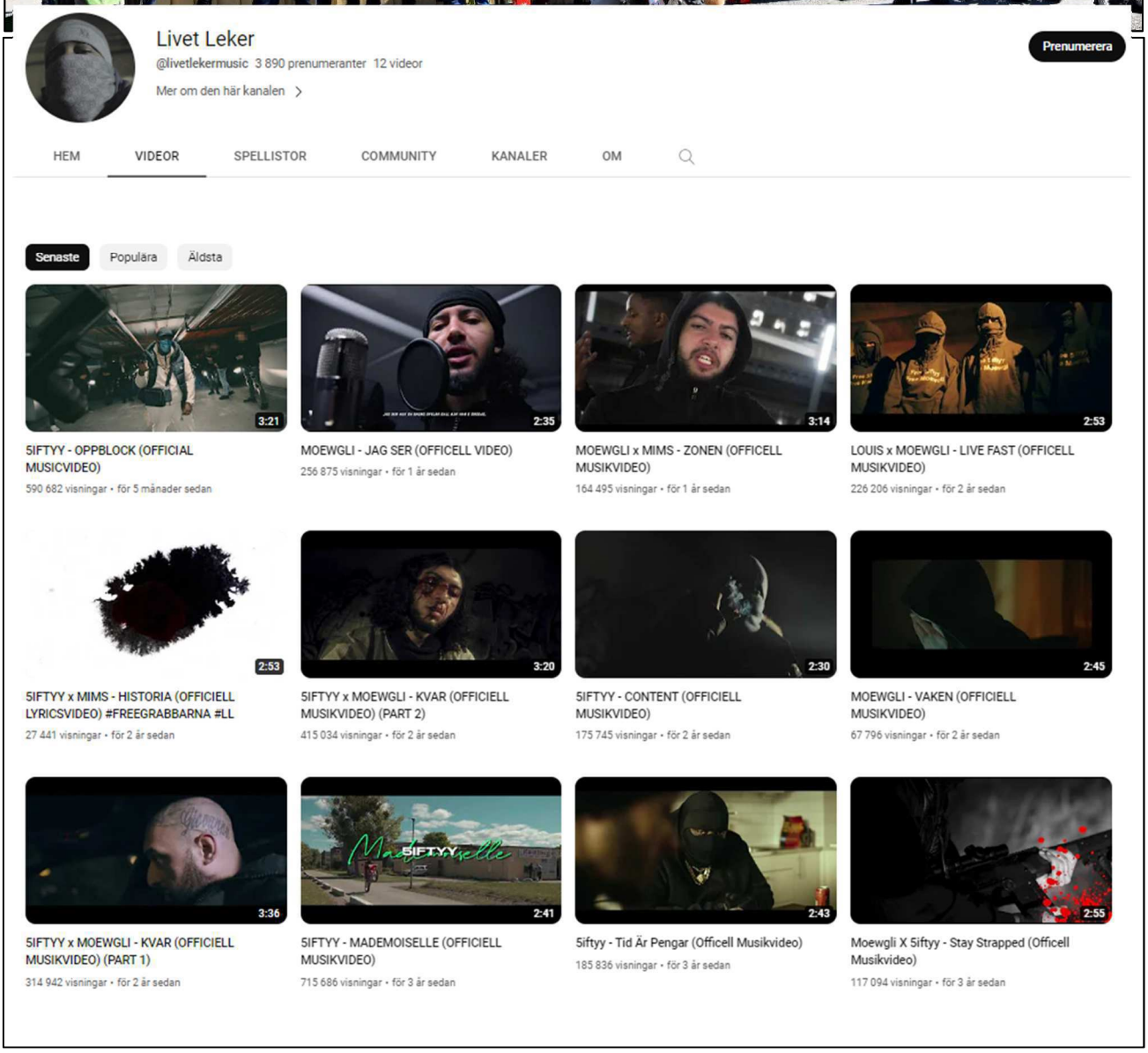
Livet Leker
@livetlekermusic 3 890 prenumeranter 12 videor
Mer om den här kanalen
Prenumerera
HEM
VIDEOR
SPELLISTOR
COMMUNITY
KANALER
OM
Senaste
Populära
Äldsta
3:21
5IFTYY - OPPBLOCK (OFFICIAL MUSICVIDEO)
590 682 visningar • för 5 månader sedan
2:35
MOEWGLI - JAG SER (OFFICELL VIDEO)
256 875 visningar • för 1 år sedan
3:14
MOEWGLI x MIMS - ZONEN (OFFICELL MUSIKVIDEO)
164 495 visningar • för 1 år sedan
2:53
LOUIS x MOEWGLI - LIVE FAST (OFFICELL MUSIKVIDEO)
226 206 visningar • för 2 år sedan
2:53
5IFTYY x MIMS - HISTORIA (OFFICIELL LYRICSVIDEO) #FREEGRABBARNA #LL
27 441 visningar • för 2 år sedan
3:20
5IFTYY x MOEWGLI - KVAR (OFFICIELL MUSIKVIDEO) (PART 2)
415 034 visningar • för 2 år sedan
2:30
5IFTYY - CONTENT (OFFICIELL MUSIKVIDEO)
175 745 visningar • för 2 år sedan
2:45
MOEWGLI - VAKEN (OFFICIELL MUSIKVIDEO)
67 796 visningar • för 2 år sedan
3:36
5IFTYY x MOEWGLI - KVAR (OFFICIELL MUSIKVIDEO) (PART 1)
314 942 visningar • för 2 år sedan
2:41
5IFTYY - MADEMOISELLE (OFFICIELL MUSIKVIDEO)
715 686 visningar • för 3 år sedan
2:43
5iftyy - Tid Är Pengar (Officell Musikvideo)
185 836 visningar • för 3 år sedan
2:55
Moewgli X 5iftyy - Stay Strapped (Officell Musikvideo)
117 094 visningar • för 3 år sedan

Remon Ghide (5iftyy) i mitten maskerad gör ”LL”-tecken i musikvideon ”Mademoiselle”. Till vänster Mohamed Mohdhi (Moewgli), Elias Bäck och Poya Shafie i bakgrunden.

Yassine Mohdhi gör ”LL-”-tecknet i musikvideon “Live Fast”.

Maskerade personer med shoutouts till 5iftyy och Moewgli som var frihetsberövade vid tiden för inspelningen av musikvideon ”Live Fast”.

”Team Fox” i musikvideon till låten “Oppblock”. I bakgrunden syns en karta över Sverige täckt av räv-symboler.

I musikvideon till låten ”Oppblock” ses Remon Ghide (5iftyy) figurera med personer maskerade med rävemojis.

Remon Ghide (5iftyy) visar upp vapen, bär rävringar samt ett rävhänge.

3.3.2 Rapartisen Nummeruno

Även nätverk Zero, med sin bas i Jordbro, har kommit att bli marknadsförare åt nätverk Foxtrot. Genom rapartisten ”Nummeruno” sprids ett liknande budskap som det som Mohamed Mohdhi och Remon Ghide förmedlat. Remon och ”Nummeruno” har även släppt en gemensam låt[16] med tillhörande musikvideo, med en tydlig anspelning på ett mord med kopplingar till nätverket. ”Nummeruno” har även släppt låten ”Lumpen” och musikvideon till denna låt, är delvis inspelad i Bro tillsammans med aktörer från Bronätverket samt att ett av vapnen är mycket välliknande en skarp automatkarbin som tas i beslag i Bro[17]. Musikvideon avslutas med en tydlig lojalitetsyttring till Rawa. Denna bild anträffas senare i ett oredigerad format i Carlos Arias mobiltelefon[18]. Carlos är tidigare dömd för att ha hanterat narkotika åt Rawa, samt att han är en ledargestalt inom nätverk Zero.

Tv, bild från musikvideon Lumpen. Th, bild på Carlos och Rawa omaskerade.

[16] Låten Gulag

[17] 5.4 Vapenlager på Råbystigen (okt-22)

[18] K1160387-20, Mobilextraktion, 2023-5000-BG9550-1

4 Narkotikaverksamheten

Polisen fick under 2020 en inblick i nätverkets narkotikaverksamhet och har kunnat kartlägga och följa Rawa Majid och hans organisation tack vare dekrypteringen av kommunikationstjänsterna EncroChatt, ANOM och SkyECC. Genom informationen från dessa kommunikationstjänster, tillsammans med sedvanligt polisutredningsarbete, spaning och hemliga tvångsmedel (HTM), har det framkommit att nätverket tar in stora partier narkotika från främst europeiska länder genom olika logistikföretag. Beställning och betalning av dessa varor sker efter beslut av Rawa Majid och ibland i samråd och/eller med hjälp av personer inom nätverkets försäljningsorganisation.

Organisationen har byggt på tillit, att alla sköter sin del och att man inte lurar varandra på varor eller pengar. Det har varit en väl utformad organisation som bedrivit handel med stora partier av många olika typer av narkotika, med den största kvantiteten i cannabis och amfetamin. Verksamheten har pågått under lång tid och trots att nätverket ibland förlorat stora partier narkotika, vederlag och personer har organisationen kunnat fortgå.

Bilder på beslag från utredning K14218851-22, totalt 255 kg amfetamin och 220 kg cannabisharts i beslag

Under 2020 kunde utredningen se att Rawa hade kontakt med grossister i både Nederländerna och Spanien och det fanns indikationer på att han hade egen amfetamintillverkning i Nederländerna. Under 2022 började svensk polis ta beslag av amfetamin som var stämplat med FOX och försedda med bilder på rävar i olika utformning. Det har även tagits beslag av cannabisharts med etiketter med rävar i olika utföranden. Detta stärker tesen att nätverket har egen tillverkning alternativt nära kontakt med tillverkarna.

Bild på cannabisharts i beslag från utredning K499838-23

Under åren som svensk polis har kunnat följa nätverket går det att konstatera att de använder sig mer och mer av ostraffade personer för att agera lagerhållare och kurirer. Dessa personer har innehaft något som liknar en

anställning med månadslön och relativt fasta arbetstider. Syftet med detta är att undgå upptäckt och därmed minska risken att bli av med såväl varor som personal.

Utöver narkotikaorganisationen så har nätverket även en stor organisation för att omsätta brottsvinster samt att föra ut brottsvinsterna ur landet.

4.1 Försäljningsorganisation

Rawa har direktkontakt med en rad personer, både utomlands och i Sverige, som i sin tur har kontakt med kunderna. Dessa personer är att se som mäklare och hanterar sällan narkotikan själva, utan förmedlar leveransadresser till Rawa som i sin tur förmedlar informationen vidare till logistikorganisationen. Försäljningsorganisationen ansvarar även för att samla in vederlag för försåld narkotika och tillse att pengarna lämnas till av Rawa utsedd mottagare. Svensk polis har även kunnat se att Rawa låtit andra aktörer köpa in sig på hans leveranser och tagit emot stora delar av dessa partier.

Rawa har på detta vis byggt upp en organisation som innebär att han kan ta emot avsevärda mängder narkotika som till stor del redan är garanterat finansierat innan narkotikan hunnit komma till Sverige. Det finns ett flertal domar mot personer, som kunnat knytas till Rawas organisation, som dömts till mångåriga fängelsestraff för att ha sålt och distribuerat Rawas narkotika.

4.2 Exempel på organisering och genomförande

Den 3:e juni 2020 slog svensk polis till mot en lastbilsleverans på Skyttevägen i Vallentuna. Det var en holländskregistrerad lastbil som kom till platsen och vid tillslaget beslagtogs totalt cirka 100 kg amfetamin och cirka 240 kg cannabisharts. Utifrån chattar i Encro har utredningen kunnat kartlägga hur Rawa organiserade sin narkotikahandel. I chattar från den 2:a maj 2020, ca två månader innan tillslaget mot Skyttevägen, går det att följa hur ett liknande parti narkotika tas in från Nederländerna och distribueras i Sverige. Den leveransen innehåller 30 påsar Extasy (150 000 tabletter), 222 kg Amfetamin och 149 kg Marijuana. Rawa har kontakt med sin nederländska grossist och får meddelande när transporten är i Sverige, Rawa uppger att transporten ska till Skyttevägen. Rawa förmedlar informationen vidare till sin köpare. Grossisten uppger mängden och ber Rawa kontrollera så allt har kommit fram. I Foxplanets anteckningar finns information sparad som styrker mängden:

Title	Note	Timezone	Modified	Created
info hajji tp mm	hajii: 149kg weed 222speed and 150.000xtc hajii: I have left 36kg speed so total we made 222+36=258kg speed	Telephone time	2020-05-01T19:57:55	2020-05-01T19:57:55

Utredningen lyckades hitta övervakningsfilm från Skyttevägen och genom den går det att följa hur leveransen anländer och lossas. Dagarna efter går det även att följa hur Rawas kurir åker till och från lagret i tidsintervaller som stämmer väl överens med de chattar som styr leveranserna till Rawas kunder. Efter att Foxkurdish fått klartecken från grossisten att transporten nått Sverige, så börjar Foxkurdish kontakta sin försäljningsorganisation. Rawa har kontakt med 8 olika aktörer som förmedlar adresser och vikter för sina beställningar. Utifrån Foxkurdishs chatt går det att utläsa att han har 12 kg mer förbokad marijuana än han fått in.

Lossningen av de första två av fyra godsvagnar med narkotika.

foxkurdish	2020-05-03 00:33:52 3 dropp kryssa den 4 ta bara 26	till: musicalhunter	Källa: musicalhunter
foxkurdish	2020-05-03 00:34:16 Bättre för mig det fattades 12 kg	till: musicalhunter	Källa: foxkurdish

Transportören som kör ut varorna i sin röda Golf har Rawa kontakt med över DarkNet.

2020-05-03 13:05:19 Röd golf	foxkurdish (till kurdishshark)	Källa: kurdishshark2
2020-05-03 13:05:25	foxkurdish (till kurdishshark)	Källa: foxkurdish

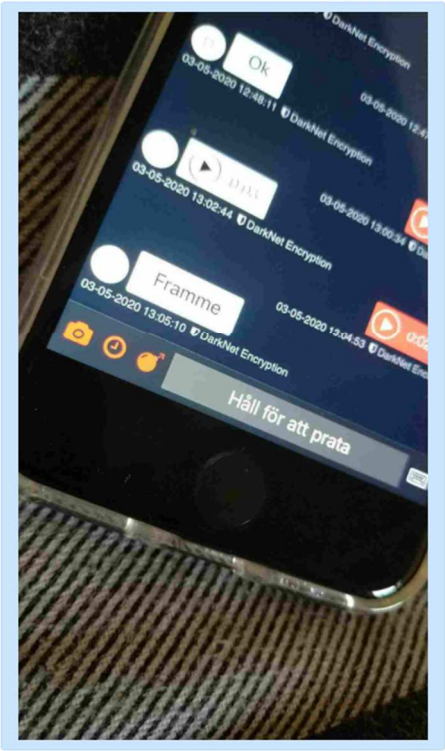

4.2.1 Insamling av vederlag

Under de efterföljande dagarna går det i chattarna att följa hur försäljningsorganisationen samlar in vederlag från sina köpare för att sedan leverera till pengarna till olika adresser som Rawa uppger.

4.2.2 Lyckad försäljning

I en konversation 3:e maj 2020 kl 19 så skriver Rawa att han har sålt 100 kg under dagen för att sedan precisera det till 109 kg samt meddela att alla i slutändan var nöjda. Två timmar senare meddelar Rawa att allt amfetamin är slut, men att han får in nytt om en vecka.

5 Vapentillgång

Utifrån chattmaterial, inlägg på sociala medier och innehåll i beslagtagna telefoner finns flertalet bilder och filmer där personer i organisationen poserar med, hanterar och avfyrar vapen. Vissa av bilderna och filmerna är troligen producerade utomlands, men inte alla. Utifrån chattar syns att bland annat Bronätverket förvarar och hanterar vapen inte bara för egen verksamhet utan även på uppdrag av Rawa. I en ljudfil från 30:e juni 2020 från SkyECC hörs Rawa säga: ”Grabbar vill ni veta en rolig grej jag har mer AK än handvapen så för mig det inte intressant. Bara hos [redacted] jag har två stycken hos Kungsängen jag har två stycken. Uppsala, vi har en. Så jag vet inte walla. Jag tror inte ens svenska militären har mer än fem” (AK är förkortning på automatkarbin).

Svensk polis har gjort flera stora beslag av vapen i miljön runt nätverk Foxtrot och nedan följer några exempel där det även finns tydliga kopplingar till grova våldsbrott.

5.1 Vapenlager Fjärilsstigen (aug -21)

Under polisinsatsen, efter ett mordförsök riktat mot en barnfamilj i bil i Bro, anträffades det vid en husrannsakan i garage på Fjärilsstigen i Bro tre pistoler och en automatkarbin. En av pistolerna och automatkarbinen har kunnat kopplats till Mohamed Mohdhis musikvideoproduktion.

5.2 Vapen- och narkotikalager på Trombonstigen (mars -22)

Vid en husrannsakan i ett vindsförråd anträffades 16 vapen, 27 kg amfetamin och 6 kg cannabisharts. Dessa vapen har kunnat kopplats till flera grova våldsbrott, men har även kunnat konstaterats användas i tidigare nämnda musikvideoproduktion kopplad till Remon Ghide och Mohamed Mohdhi.

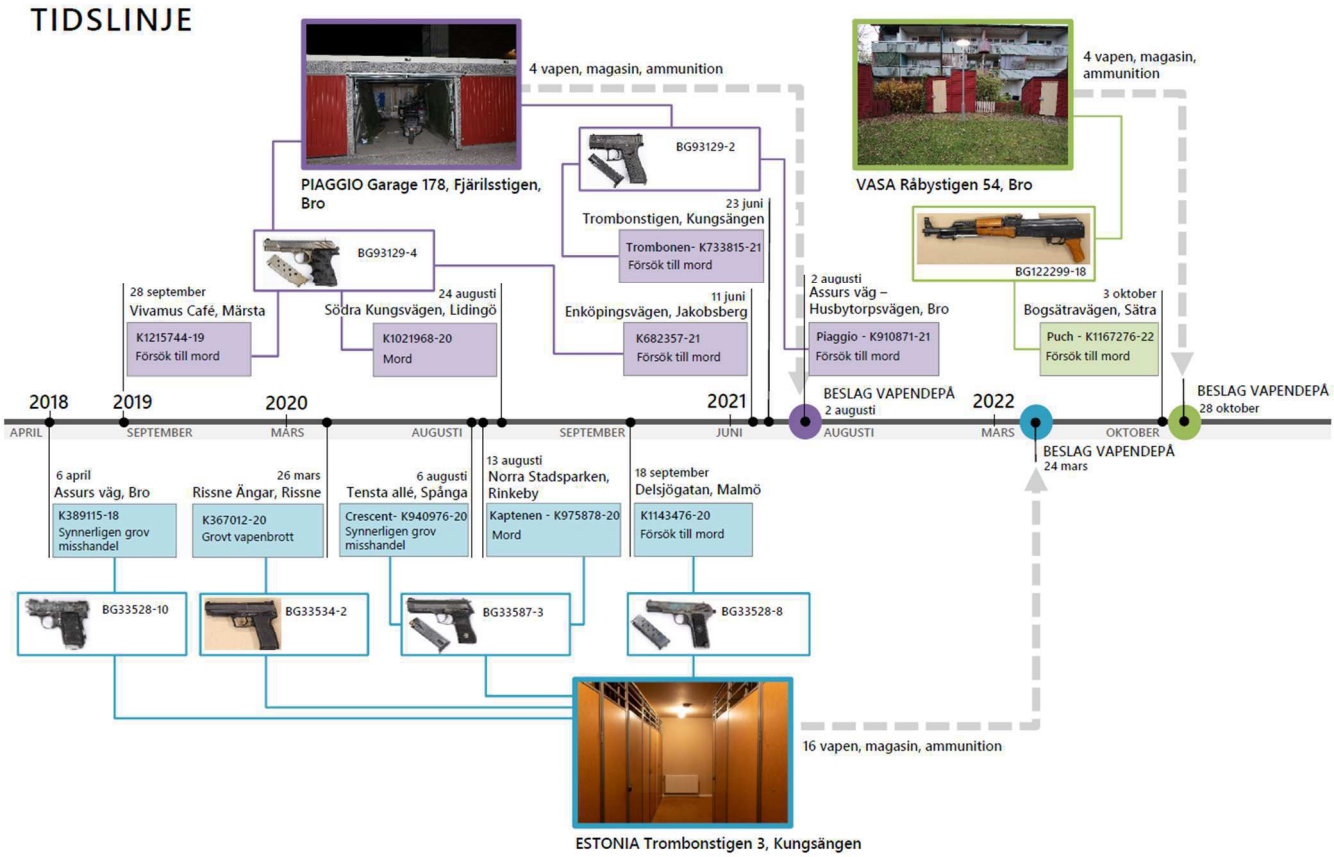

5.3 Vapenlager på Sleipnervägen (mars -22)

Under konflikten med Bandidos blev det en biljakt på en bil som kunde sättas i samband med våldsdåden riktade mot Bandidos. I bilen hittades två automatkarbiner och en pistol, redo att användas och under en efterföljande husrannsakan i en lägenhet på Sleipnervägen anträffades en pistol samt ett pansarskott.

5.4 Vapenlager på Råbystigen (okt -22)

Vid husrannsakan i ett förråd i Bro anträffades två pistoler, en automatkarbin och ett halvautomatiskt militärt prickskyttegevär samt sprängdeg. Sprängdegen har även kunnat sättas i samband med andra ärenden, se vidare under nästa avsnitt.

Automatkarbinen som tas i beslag på Råbystigen kan genom teknisk undersökning kopplas till ett mordförsök på adressen Bogsätravägen 2 i Sätra, där det avlossats 21 skott genom en lägenhetsdörr. Två systrar befann sig i lägenheten, en av dom stod i hallen när skjutandet påbörjas. Ingen skadades fysiskt.

Troligt motiv är att det är en hämnd för en skjutning som sker den 14 september i Uppsala. Då beskjuts ”fel” lägenhet i en fastighet där Lano Majid[19] tidigare var folkbokförd, och där hans mor bodde vid tillfället. En av de häktade i Uppsala-ärendet var folkbokförd i lägenheten i på Bogsätravägen 2.

I planeringsfasen för dådet ber Yassine Mohdhi en advokat skicka personuppgifterna avseende den häktade i Uppsala-ärendet, Yassine mottar sedan dessa uppgifter från advokaten. Senare samma dag genomförs mordförsöket. I detta ärende dömdes två personer från Borås som skyttar, men teorin är att det är Bronätverket på uppdrag av Rawa som planerar och tillser att dådet utförs.

5.4.1 Kopplingar avseende sprängdegen

En väska innehållande komponenter till en bomb (inklusive 455 gram dynamit och en mobiltelefon, trolig fjärrutlösare) upptäcks utplacerad utanför restaurang Operakällaren i Kungsträdgården, Stockholm, 2022-08-21. Nationella bombskyddet konstaterar att det rör sig om en IED (Improviced explosive device) och skjuter sönder väskan. Innehåll i Abdelatif Mohdhis mobiltelefon, bland annat har filmklipp från den 2 och 17 juli som visar en Ralph Lauren Polo-väska innehållande dynamit och komponenter till en bomb, och dynamit i beslag från förrådet Råbystigen 54 har kunnat kopplas till ärendet[20] i Kungsträdgården.

En Ralph Lauren Polo-väska innehållande 3090 gram dynamit anträffas av polis i en gömma i ett skogsparti Jordbro 2022-08-26. Innehåll i Abdelatifs mobiltelefon har kunnat kopplas till ärendet. En av de dömda personerna i K964974-22 (Kungsträdgården) dömdes[21] även för att ha innehaft de 3090 gram dynamiten i Jordbro.

---

[19] Släkting till Rawa Majid

[20] Mål nr B 12373-22

[21] Mål nr B 12373-22

6 Konflikter kopplade till Nätverk Foxtrot

Nätverk Foxtrot har vid ett stort antal tillfällen uppvisat en hög vålds- och konfliktbenägenhet. Sedan hösten 2021 har de varit inblandade i åtminstone fyra konflikter – först mot en kriminell gruppering i Upplands-Väsby, sedan mot de kriminella nätverken Bandidos MC (BAMC) och Dalen. Därefter uppstod en intern splittring inom nätverk Foxtrot, vilket resulterade i en konflikt mellan framträdande personer som tidigare samarbetat.

6.1 Konflikt i Upplands-Väsby/Rotebro

Under några dagar i september 2021 sker ett flertal våldsdåd med kopplingar till varandra i området Rotebro och Upplands Väsby. Bakgrunden till konflikten tros vara ett stulet parti narkotika och senare i utredningarna framkommer uppgifter som tyder på att personer från ett lokalt kriminellt nätverk har stulit okänd mängd narkotika från Rawa Majid och nätverk Foxtrot. Meddelanden som bekräftar denna teori påträffas i chattar där personer skriver om att de måste märka om narkotikan och att de inte har för avsikt att lämna tillbaka paritet till Räven.

Den 19:e september briserar en sprängladdning i en trappuppgång på en adress i Rotebro, bomben tros vara riktad mot en person tillhörande Upplands-Väsby/Rotebro.

Under samma natt får polisen in ett samtal om skottlossning vid en närliggande adress, på adressen bor en person med kopplingar till det aktuella kriminella nätverket, anmälan om försök till mord upprättas. En tid senare påträffas en chattkonversation där personen bekräftar att han haft en hotbild mot sig och varit måltavla aktuell natt. I början av 2022 sker ytterligare mordförsök mot aktuell person, händelsen avbryts av polis. Även i den utredningen påträffas Signalchattattar med kopplingar mot Rawa Majid och nätverk Foxtrot.

Den 20:e september kastas en handgranat in genom ett vardagsrumsfönster till en barnfamilj i Rotebro, på golvet i aktuellt rum ligger två små barn och en barnflicka och sover. De överlever på grund av att handgranaten studsar på en soffa och vidare ut i lägenhetens hall där den briserar. Barnen klarar sig utan fysiska skador, medan barnflickan får allvarliga skador på sitt ena ben. Utförarna verkar ha angripit fel lägenhet då den troliga måltavlan bor i lägenheten ovanför. Händelsen följs upp den 24:e september då lägenheten ovanför beskjuts med flera skott, polisen påträffar hylsor och skador på fastigheten. Teorin om att första attentatet var ett misstag bekräftas i och med denna händelse

Den 23:e september sker det en skjutning vid en fastighet i Upplands Väsby där det bor en lokalt förankrad nätverkskriminell, aktuell person har vid tillfället skjutit ut från sin bostad. I förhör i utredningen uppger en anhörig till personen att den misstänkte kort efter händelsen berättat att det stod personer utanför bostaden med ett RPG (pansarskott) redo att skjuta och att det var därför han själv skjutit ut från bostaden för att skydda sig själv och sin familj.

I två av de ovannämnda ärendena döms tre personer som kan kopplas till Bronätverket. I utredningarna framkommer ytterligare bevisning som styrker kopplingen, tex hyreskontrakt, betalningar av hyrbilar, taxiresor samt en övervakningsfilm där man ser de dömda har ett möte med högt uppsatta personer inom Bronätverket. Detta styrker att grunden till händelserna är en konflikt mellan Rawa och ett lokalt förankrat nätverk i Upplands-Väsby/Rotebro. En av de dömda döms även för grovt narkotikabrott samt grovt vapenbrott efter att ha blivit stoppad av tullen vid gränsövergång till Norge med 3 vapen, 10 kg amfetamin och 25 kg cannabis i sin bil.

6.2 Konflikten med Bandidos MC

I början av 2022 tas en större mängd narkotika I beslag på Lidingö samt i Älvsjö[22]. Det framgår av kommunikation via Signal att det är Rawa som styr över denna narkotika. Det finns kopplingar som indikerar att även Bandidos MC varit involverade i detta ärende. En teori är att dessa beslag renderade i en konflikt mellan Rawa och Bandidos MC, oberoende av bakgrunden så genomförs det under 2022 en rad våldsdåd av nätverk Foxtrot som är riktade mot lokaler och personer kopplade till Bandidos MC. Rawa är häktad i sin utevaro för anstiftan av mord 4:e mars 2022 samt förberedelse till mord alternativt stämpling till mord 18:e mars 2022. Under denna konflikt kunde vi se att Rawas våldskapital inte längre bara kom från Bro utan även från nätverk Zero hemmahörande i Jordbro i södra Stockholm. Det förekom även misstankar mot individer med kopplingar till Borås.

Den 25:e februari sker en skjutning vid Bandidos MC:s lokal på Markörgatan i Brandbergen. En utomstående som passerar platsen, i samband med skjutningen, får även sin bil beskjuten. Föraren som är ensam i bilen klarar sig undan fysiska skador.

Tidigare under dagen tas ett pansarskott i beslag i Hässelby. Peter, en av de som döms för delaktighet i våldsdåd under konflikten hade tidigare under veckan besökt adressen i Hässelby där pansarskottet hittades.

Den 4:e mars genomförs ytterligare en skjutning på Markörgatan, vid detta tillfälle beskjuts ytterligare en utomstående som bara skulle parkera sin bil. Både en automatkarbin och en pistol används och målsägaren, som avlider på plats, kan inte kopplas till konflikten på annat vis än att han råkat vara på fel plats vid fel tid.

Under denna konflikt förekommer Signal-alias ”Animal nr1 new”, ”Animal 1%” och ”Animal old” i flera olika chattar. Utredningen misstänker att Rawa döljer sig bakom dessa alias och i chattarna är han involverad i både planeringen och genomförandet samt står i direktkommunikation med utförarna. Under den 18:e – 19:e mars pågick en gruppchatt döpt ”RPG” mellan flera deltagare och Animal 1% var administratör av chatten. Chatten handlar om ett pansarskott och planeringen av ett mord. En av utförarna skickar två filmer när han hanterar ett pansarskott av den typ som senare tas i beslag på Sleipnervägen[23]. ”Animal 1%” skriver bland annat att utförarna ska ta med två automatkarbiner och köra RPG direkt på den första person de ser befinna sig på platsen.

Utifrån anteckningar och meddelanden från Encro och SkyECC kopplade till Rawa och hans allierade i Bronätverket framgår att de verkar förvärva två pansarskott, eller RPG som de själva skriver, under våren 2020. Det framgår även av chattar att de vid årsskiftet 2020/2021 försöker byta bort det ena pansarskottet. I en konversation med en potentiell köpare beskriver JETLY9 den 22:a december 2020 i en chatt ”Vi har ett sånt rör du stoppar in en raket i” följt av ”Som rpg”.

Den 20:e mars detonerar en handgranat vid restaurang Legumes på Södermalm. Den som döms för att ha kastat denna handgranat döms även för mordet som sker den 28 mars.

Personerna som suttit i den bil som jagades i avsnitt 5.3 dömdes senare för förberedelse till mord den 21:a mars utifrån material i chattar. Vapnen som anträffas i bilen är av samma art som diskuteras i chatten den 18:e mars och kan knytas till det tidigare mordförsöket och mordet på Markörgatan. I den efterföljande

[22]Mål nr B 1155-23

[23]Se avsnitt 5.3

husrannsakan på Sleipnervägen[24] hittas ett pansarskott som stämmer väl överens med det som tidigare förekommit i filmsekvens i ”RPG”-chatten.

Den 28:e mars försöker Frunze skjuta dåvarande Bandidospresidenten Robert Loforsen inne på Delta gym, men i stället är det återigen en utomstående som skjuts ihjäl när han försöker avbryta dådet.

6.3 Dalen-Foxtrot

Relativt kort efter konflikten med BAMC uppstod en konflikt med nätverk Dalen. Bakgrunden till detta är sannolikt en konflikt om narkotikamarknadsandelar. Totalt kan över 40 genomförda och planerade våldsbrott kopplas till konflikten. De första våldsdåden skedde under mellandagarna 2022 och konflikten pågick sedan som mest intensivt under januari 2023, för att sedan fortsätta mer lågintensivt under februari och mars 2023. I konflikten avled sex personer och ytterligare tre skadades, i flera fall rör det sig om anhöriga till personer i konflikten och även tredje man har avlidit och skadats. I konflikten utfördes ungefär lika många skjutningar som sprängningar, men också ett mindre antal brandattacker.

I ett ärende avseende mordförsök från september 2020[25] var Carlos Arias, en ledargestalt ur nätverk Zero med tydliga kopplingar till Rawa, misstänkt. Helgen innan Carlos greps var han nere i Turkiet, utredningen har inte kunnat konstatera vilka han besökte, men det är välkänt att flera av Foxtrots ledande aktörer vid tillfället befann sig i Turkiet. När Carlos greps 22 januari 2022 var han tillsammans med bland annat Ibou Badjie. Även Ibou kom att misstänkas för brott varpå hans mobiltelefon genomsöktes. Denna mobiltelefon gav svensk polis en insyn i hur nätverket styr och planerar sina våldsdåd, då det i mobiltelefonen fanns chattar där Ibou styrde flertalet våldsdåd. Ibou dömdes senare till 18 års fängelse för ett mordförsök, samt anstiftan till två andra mordförsök. Dessa tre mordförsök styrde Ibou via krypterade kommunikationstjänster och det troliga är att han i sin tur blev styrd via andra kommunikationsvägar.

6.4 Den interna konflikten

Av olika anledningar började det under våren 2023 uppstå slitningar mellan Rawa Majid och Ismail Abdo. Den senare har ingått i Majids närmsta krets och därmed haft full insyn och delaktighet i nätverkets brottsliga verksamhet. Det florerar en mängd olika uppgifter om vad orsaken till slitningarna är, men sannolikt beror det på såväl personliga motsättning som osämjor kring brottsupplägg.

I början av september 2023 blev en grupp män lojala med Majid beskjutna när de befann sig på ett café i Turkiet. Kort därefter sköts Ismail Abdos mamma[26] till döds i sin bostad i Uppsala. Detta blev upptakten till en synnerligen våldsam period. Från september till mitten av oktober 2023 kan över 50 grova våldsbrott och planerade våldsbrott kopplas till konflikten. Utöver detta tillkommer ett stort antal brott på försöks- och förberedelsestadiet. Brotten har generellt utövats växelvis och har i stor utsträckning riktats mot de inblandade konfliktaktörernas familjemedlemmar, men även ett stort antal tredje person har kommit att drabbas. Utöver omfattande materiella skador kan i skrivande stund tretton dödsfall kopplas till konflikten.

---

[24] Se avsnit 5.3 Vapenlager på Sleipnervägen

[25] K1160387-20, till stor del baserad på kommunikation via SkyECC

[26] Serini Abdo (19650323-0846)

6.5 Särdrag jämfört med andra konfliktaktörer och -grupper

Sett till konfliktegenskaper skiljer sig nätverk Foxtrot från många andra nätverk som över tid varit inblandade i kriminella konflikter. Dessa särdrag kan sammanfattas i intensitet, brutalitet, målval, utförare, anpassningsbarhet och polarisering. Frånsett målval finns det exempel på konfliktaktörer som tidigare stuckit ut genom att utmärka sig inom enskilda områden, medan Foxtrot avviker på samtliga punkter.

- **Intensitet -** Nätverket har flera gånger uppvisat en förmåga att snabbt vedergälla sin motståndare. Detta bekräftar att de över tid haft tillgång till tillräckligt med pengar, material och personer för att snabbt kunna organisera och utföra allvarliga våldsbrott. I perioder har det varit uppenbart att de valt kvantitet över kvalitet.

- **Brutalitet -** Nätverket har vid ett stort antal tillfällen utövat våld med ett tillvägagångssätt som utsatt tredje person för livsfara. Detta har bland annat innefattat användning av urskillningslös automateld, användning av kraftiga sprängladdningar i flerfamiljshus samt mordbrand.

- **Målval -** Nätverket har, primärt inom Dalen-konflikten och den interna splittringen, medvetet försökt döda anhöriga till sin motståndare. Kretsen inom var man sökt framtida brottsoffer har över tid vidgats från nära anhöriga till relativt perifera människor. Man har även sökt upp och mördat personer som man misstänker varit inhyrda utförare. Bland dessa återfinns flera barn. Även i andra konflikter har det hänt att närstående till kriminella dödats eller skadats men detta har i huvudsak varit en sekundäreffekt av att dödligt våld riktats mot den huvudsakliga konfliktaktören när denne befann sig tillsammans med närstående.

- **Utförare -** Nätverket har uppvisat en förmåga att kunna rekrytera ett stort antal utförare under femton år gamla. Det finns flera exempel där barn använts för att döda. Det är även vanligt att utförare och möjliggörare kommer från andra orter än de som organisatörerna förknippas med och detta verkar vara en medveten strategi för att försvåra utredningarna.

- **Anpassningsbarhet -** Nätverket har uppvisat en förmåga att över tid anpassa sin våldsanvändning. De har många gånger tillämpat en relativt hög grad av förenkling i sina brottupplägg. Dock har svensk polis kunnat se att i normalfallet är många personer involverade i brottsupplägget och de olika momenten under planerings- och genomförandefas hanteras i olika chattar med olika deltagare, men att alias som agerar anstiftare/organisatörer dyker upp i flera av chattarna. Det kan röra sig om olika chattar för:
    - Tryckarlägenhet, gömställe före och efter dådet
    - Fordon
    - Förare
    - Vapen
    - Vapenförvarare
    - Utförare – omnämns ofta som klivare
    - Genomförandet
    - Betalning

- **Polarisering -** Ett stort antal kriminella nätverk och enskilda aktörer har i kölvattnet av de aktuella konflikterna tagit ställning till endera sidan vilket haft en polariserande inverkan på den kriminella miljön i stort.

7 Källhänvisning

- Utredningen 5000-K412790-20 avseende material hämtat från Encro och SkyECC kopplad till Synnerligen grovt narkotikabrott och synnerligen grovt vapenbrott mot flera individer knutna till nätverk Foxtrtot, däribland Rawa Majid.

- Mål nr: B 5573-20 2020-08-14
  Rawas kurir blir gripen för grovt narkotikabrott vid en överlåtelse i Helenelund, Sollentuna.

- Mål nr: B 7488-20 2020-10-23
  En transport från Holland med över 200 kg narkotika tas i beslag vid Skyttevägen 1, Vallentuna. Chauffören av transporten och en köpare döms.

- Mål nr: B 5546-20 2021-02-05
  Ett samlat ärende där två av Rawas kurirer åtalas för synnerligen grovt narkotikabrott kopplat till Encro och SkyEcc samt fysiska beslag. Rawas föräldrar och andra personer i hans närhet åtalas bland annat för grov penningtvätt.

- Mål nr: B 5546-20 Tingsrätten 2021-04-22/Mål nr: B 5151-21 Hovrätten 2021-07-02
  Bland annat döms två personer för synnerligen grovt narkotikabrott efter att ha sålt och distribuerat Rawas narkotika samt hanterat vederlag från omfattande narkotikaförsäljning.

- Mål nr: B 6511-21 Hovrätten 2021-07-16
  Grovt narkotikabrott med beslag av cirka 50 kg cannabisharts där två av Rawas mottagare döms.

- Mål nr: B 20-21 Tingsrätten 2021-07-23
  Synnerligen grovt narkotikabrott med beslag av cirka 180 kg blandad narkotika på två adresser i Solna och ett beslag av cirka 22 kg 3-CMC i ett förråd i Uppsala. Rawas kurir, en lagerhållare, en mottagare och ytterligare en person i organisationen döms.

- Mål nr: B 2304-21 2021-09-29
  Personer i Rawas organisation döms för grovt narkotikabrott m.m.

- Mål nr: B10601-21 Hovrätten 2021-11-17
  En finsk och en svensk medborgare döms i både Sverige och Norge för att fört över bland annat Rawas narkotika till Finland.

- Mål nr: B 9071-21 2021-12-23
  Grovt vapenbrott där misstänkt vid tillfället skjutit ut från sin egen bostad då han sett okända personer stå i hans trädgård med ett pansarskott (RPG).

- Mål nr: B 10217-21 2022-05-09
  Medhjälp till försök till mord och allmänfarlig ödeläggelse m.m. En termosbomb briserar i en trappuppgång och någon dag senare kastas en handgranat in i en barnfamiljs vardagsrum, båda

händelserna sker i Rotebro. Orsaken till våldet verkar grunda sig på att måltavlorna stulit narkotika av Rawa och utförarna kan kopplas till Bronätverket och nätverk Foxtrot.

- Mål nr: B 2274-21 2022-09-15
  Dom från Hovrätten gällande Rawas föräldrar mfl.

- Mål nr: B 806-22, B 5475-22 2022-12-21
  Grovt narkotikabrott, grovt vapenbrott m.m. med beslag av en större mängd olika sorters narkotika på en adress i Hägersten.

- Mål nr. B 4168-22 2023-02-16
  Synnerligen grovt narkotikabrott, ett större narkotikabeslag genomförs i Sollentuna. I de misstänktas telefoner påträffas chattar i Signal, alias som förekommer är bland annat ”Benzema”, detta alias har stark koppling och en ledande aktör i nätverk Foxtrot.

- Mål nr: B 5369-22 2023-02-24
  Grovt vapenbrott på Fjärilsstigen i Bro med koppling till musikvideo.

- Mål nr: B 1155-23 2023-03-30
  Synnerligen grovt narkotikabrott samt grovt vapenbrott m.m. Beslag av narkotika och vapen på Lidingö och Årsta. Rawas kurir samt andra möjliggörare i organisationen döms.

- Mål nr: B 2674-22 2023-04-18
  Försök till mord där skytten som döms för brottet kan kopplas till Bronätverket.

- Mål nr: B 4306-23 2023-06-02
  Mord och mordförsök på Delta gym i Stockholm.

- Mål nr: B 3666-22 2023-06-14
  Mord, grovt vapenbrott m.m. En person skjuts till döds utanför Bandidos lokaler på Markörgatan, Handen.

- Mål nr: B 17392-22, B 1036-23, B 1046-23, B 1705-23 2023-06-27
  Försök till mord, medhjälp till försökt till mord, grovt vapenbrott m.m.
  21 januari 2023 avlossas det flertalet skott mot en person i Enskededalen, tillfälliga omständigheter gör att personen inte träffas. Måltavlan är kopplat till Dalen-nätverket som vid aktuell tidpunkt ligger i konflikt med Rawa och hans nätverk Foxtrot. Personerna som åtalas är kopplade till Bro och Jordbro.

- Mål nr: B 8369-22 2023-07-20
  Synnerligen grovt narkotikabrott ibland annat Tyresö där amfetaminet hade FOX-stämpel.

- Mål nr: B 8369-22 2023-07-20
  Synnerligen grovt narkotikabrott, beslag av narkotika tas på olika adresser i Stockholm och Uppsala. I de misstänktas telefoner återfinns chatthistorik på Signal gällande narkotika, alias som förekommer är bland annat ANIMAL EL ZORRO, Animal Shopping.

- Mål nr: B 640-23 2023-07-31
  2 st mordförsök i Hässelby under 2020 med bevisning från SkyECC.

- Mål nr: B 5322-21 & B 5400-23 2023-09-15
  Synnerligen grovt narkotikabrott kopplat till krypterade telefontjänster, Encro och SkyEcc. I ärendet misstänks tre ledande personer i Bro-nätverket med nära kopplingar till Rawa och hans nätverk Fox-trot.

- Mål nr: B 11948-22 2023-10-26
  Synnerligen grovt narkotikabrott m.m. där tullen beslagtar över 500 kg blandad narkotika i Stockholm, flertalet personer grips där ibland en av Rawas organisatörer från Strängnäs samt personer kopplade till Upplands-Bro.

- Mål nr B 3158-22, B228-23, B 368-23 och B1721-23 2023-11-01
  Försök till mord och allmänfarlig ödeläggelse m.m. i Sundsvall.

- Mål nr: B 10513-23 och B 10120-23 2023-11-14
  Mordförsök i Bohus, mordförsök i Skärholmen och vapenbeslag på Råbystigen.

- Mål nr: B 1451-23 23-11-16
  Mord på en 15-åring i Skogås.

1 Livesändning från Instagramkontot ”5iftyy” 2023-10-15

1.1 Videofilmer som säkrats

2023-10-15 vid 20-tiden påbörjas en livesändning som sker i realtid från Instagramkontot ”5iftyy”. Innehållet och namnet på kontot talar för att det används av Remon Ghide (som använder artistnamnet ”5iftyy”).[1] Remon Ghide tillhör Bronätverket och har i flera musikvideos visat sin lojalitet med Rawa Majid och Foxtrotnätverket.[2]

Hemsidan Prime Crime[3] lägger ut ljudinspelningar från rättegångar och videofilmer om brott. Prime Crime lade ut en film där livesändningen från 5iftyy-kontot visades samt även annat innehåll som publicerats på ”5iftyy:s” konto som relaterar till livesändningen. Polisens internetinhämtning har säkrat denna film.[4] Filmen saknar den sista minuten av livesändningen. Polisens internetinhämtning har säkrat slutet av livesändningen i en annan video.[5] Dessa två filmer redovisas i denna promemoria.

Hålltider i video 1[6]
00:00-28:51 flera personer sitter i en bil. De nämner ”Benzema” flera gånger. De refererar till nummer 9 genom att säga ”ni lade upp nio, nio Benzema”.
28:51 Mustafa Aljiburi kommer in i bild och kallar sig själv ”Benzema”.
29:50 Uppkopplingen med Mustafa Aljiburi bryts.
30:14 Mustafa Aljiburi kommer in i bild igen. Han kallar sig själv ”Benzema” och refererar till sig själv som ”nummer 9 – nio liv”. Troligtvis är det Elias Bäck som säger ”Benzema Benzema nummer 9”.
38:12 Videon bryts.

Hålltider i video 2[7]
04:44 Videoklippet fortsätter där ovan video slutade.
05:49 Mustafa Aljiburi avslutar livesändningen.

---

[1] Se avsnitt 1.3.1
[2] Exempelvis ”On sight” (2023-10-27), ”Gulag” (2023-08-20 och ”Toto Rina” (2023-07-27)
[3] Primecrime.se
[4] *MUSTAFA ”BENZEMA” ALJIBURI FRÅN TEAM FOXTROT GÅR LIVE PÅ INSTAGRAM HOS RAPPAREN 5IFTYY.mp4,* https://rumble.com/v3q22av-mustafa-benzema-aljiburi-frn-team-foxtrot-gr-live-p-instagram-hos-rapparen-.html, 2023-12-04
[5] *Rapparen 5iftyy visar att benzema lever och allt är bullshit Del 2 #lever #foxtrot #5iftyy #benzema.mp4,* https://www.youtube.com/watch?v=zCBlBhxsEWM, 2023-12-04
[6] https://rumble.com/v3q22av-mustafa-benzema-aljiburi-frn-team-foxtrot-gr-live-p-instagram-hos-rapparen-.html, 2023-12-04
[7] https://www.youtube.com/watch?v=zCBlBhxsEWM, 2023-12-04

1.2 Innehåll i livesändning

Videon[8] visar att Instagramkontot ”5iftyy” lagt ut följande bilder, cirka klockan 17:30 2023-10-15.

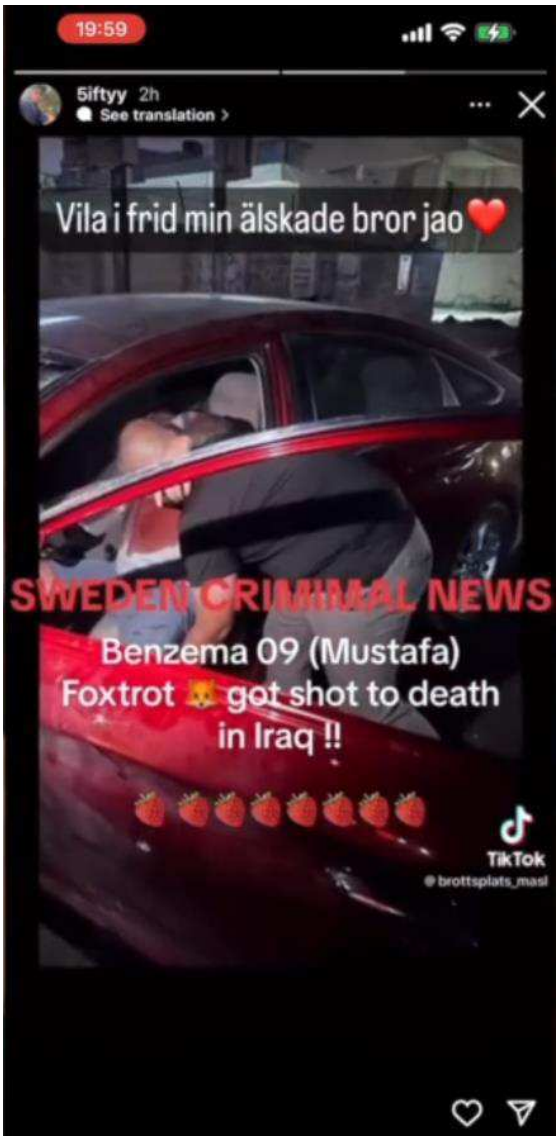

[8] https://rumble.com/v3q22av-mustafa-benzema-aljiburi-frn-team-foxtrot-gr-live-p-instagram-hos-rapparen-.html, 2023-12-04

HEMLIG

2023-10-15 läggs ett nytt meddelande upp på Instagramkontot ”5iftyy”.[9]

Screenshot-20231015-171618-Instagram

[9] https://ibb.co/DzLswbG, 2023-11-24.

2023-10-15 vid 20-tiden startas livesändningen från Instagramkontot ”5iftyy” där flera personer sitter i en bil. Personerna är maskerade men vissa anletsdrag går att urskilja. Personerna berättar att ett ”fejkkonto” på Instagram som kallat sig ”foxtrot” (som de menar tillhör ”Jordgubben” eller hans allierade) lagt ut information om att ”Benzema” var död och att kontot skulle lägga upp bildbevis. Men inga bevis har lagts upp. De menar att Jordgubben betalat en miljon dollar för att gripa och döda ”Benzema” i Irak, men att Jordgubben blivit lurad och ”Benzema” lever. De säger att en hemlig gäst kommer dyka upp senare i livesändningen.

Klockan 20:31 (28:51 minuter in i videon) länkas kontot ”foxtrot_facts1” in i sändningen och Mustafa Aljiburi syns i bild när han säger ”… hörde jag man japp Benzema?” Sen benämner han sig själv som ”Benzema” och refererar till själv som ”nummer 9 – nio liv”. Även personerna i bilen refererar till nummer 9 genom att säga ”nio, nio Benzema” och ”Benzema Benzema nummer 9”.

Mustafa Aljiburi påstår att Jordgubben kontaktat polis och underrättelsetjänst i Irak för att få Mustafa Aljiburi dödad. Han påstår att han lurat Jordgubben under en veckas tid och fått honom att betala en miljon dollar som Jordgubben trott varit en betalning för att döda Mustafa men i själva verket har pengarna gått till Mustafas egna allierade. Mustafa säger att han kommer lägga upp bevis på hur han lurat Jordgubben. Mustafa säger att pengarna nu kommer gå till ”krig till mina bröder” och till Palestina.

Vidare påstår Mustafa att Jordgubben kontaktat polis i Turkiet och lämnat information om nätverket varför Mustafa och övriga allierade flyttat därifrån. Mustafa säger att han är i sitt hemland, vilket är Irak. Mustafa säger också att Jordgubbens kusin är åklagare i Sverige och läckt information till Jordgubben samt att Mustafa en dag kommer få reda på hennes adress.

Mustafa påstår att Jordgubbens allierade i Turkiet är ”bedragaren Dogan”, Umut (som de kallar ”Birgitta 75”), golaren Arif (beskrivs som ”Namos hora” i Marbella som sen blev ”Rävens hora”, att han skaffat turkiskt medborgarskap åt Rawa Majid), chauffören Ufuk, samt Carlos (”Calle” som beskrivs som den som dödade 13-åringen Milo).

Mustafa säger att Jordgubben använt polisen för att försöka lösa sina två konflikter. Den första konflikten ska Jordgubben ha haft med Said som transportören Georgina arbetade åt. Han säger att Jordgubben betalat 1 miljon till polisen för att sätta dit Said i Libanon. Den andra konflikten är med Mustafa Aljiburi och ska ha varit på grund av att Jordgubben lagt sig i konflikten som Mustafa hade med ”bedragaren” (troligtvis Dogan som han benämnt på samma sätt) som lurade Mustafa på 5000 dollar.

Mustafa och en av männen i bilen nämner att Jordgubben också blivit rånad på 200 kg (narkotika) i Spanien.

Mustafa påstår att Jordgubben vänt sig till ”Greken” för att be om hjälp.

Vidare påstår Mustafa att Jordgubben gömmer sig i Adana, vilket är en stad i Turkiet.

En av personerna i bilen säger vid ett tillffälle ”Ey bror, jordgubbar brann igår va?”. Vid ett annat tillfälle visar Mustafa Aljiburi upp jordgubbar.

Jordgubben avser Ismail Abdo.[10]

Innehållet i livesändningen kan tolkas som att Rawa Majid, Mustafa Aljiburi och Bronätverket står enade på ena sidan i konflikten och att Ismail Abdo tillsammans med Zeronätverket är på motståndarsidan.

[10] Jordgubben beskrivs som ”Isse Jordgubben”, ”Doktor”, som tidigare allierad med Rawa och Foxtrot och att Jordgubbens familj är frukthandlare. Detta stämmer in på Ismail Abdo.

Bilder från video 1 – *MUSTAFA "BENZEMA" ALJIBURI FRÅN TEAM FOXTROT GÅR LIVE PÅ INSTAGRAM HOS RAPPAREN 5IFTYY*	**Beskrivning av innehåll och tider**
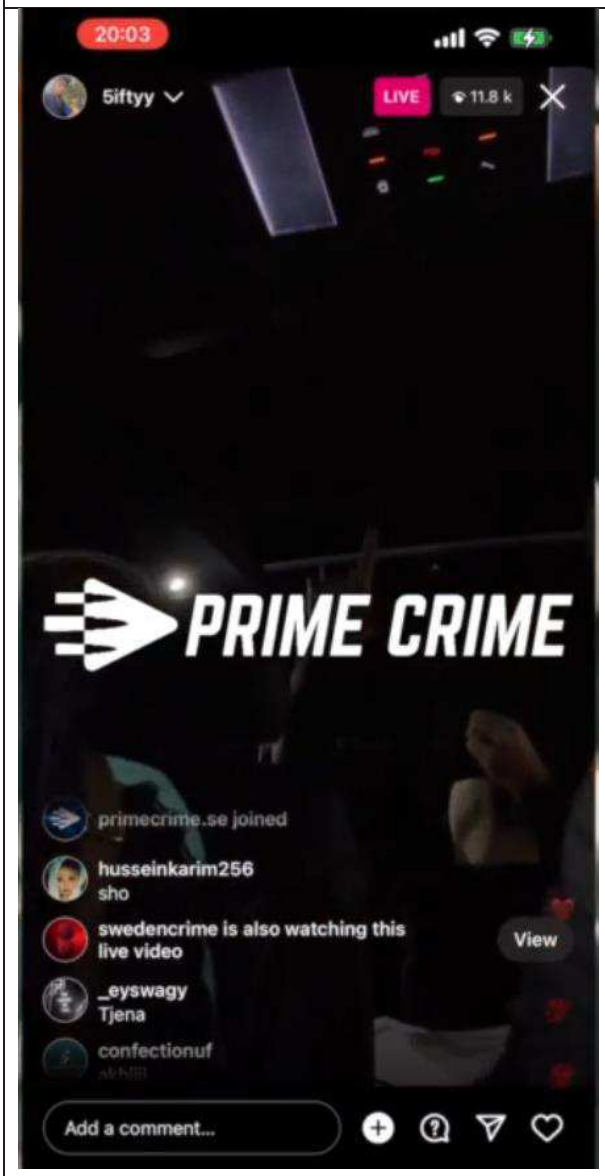	**2023-10-15 klockan 20:03-20:20:06** Tidpunkt i videon 00:52-01:12 **Någon i bilen** säger: "Vad händer Jordgubben, min fucking broder." **En annan** i bilen säger: "Du fick Benzema?" **Troligtvis Elias Bäck** (se avsnitt 1.3.3): "Varför startar ni fejkkonton och lägger upp saker där ni dödar folk? När ni lägger upp att ni dödat Benzema. Vad har han gjort?" De spelar upp låten "Benzema" av artisten JOJO i bilen. Tidpunkt i videon 02:19-03:02 **Någon** i bilen säger: "Aina i Irak kunde inte hjälpa dig va?" **Trol. Elias Bäck:** "Vad hände med aina i Irak? Ni hade Benzema? Vart är bevisen? Foxtrot-kontot vart är videon ni skulle lägga upp? Vart är bilderna? Skicka dem till oss här i liven nu. Ni är säkert inne i liven nu. Skicka bilderna och videosarna på Benzema. Jordgubben, din lilla sötnos, jag vet du sitter och kollar på det här nu. Snart du ska få en bild, ni alla ska få en bild. Ni ska få se Benzema." Tidpunkt i videon 02:55 **En annan** i bilen ropar "Jordbro, Jordbro". Tidpunkt i videon 03:28-03:41 **Trol. Elias Bäck:** "Vi sätter på en låt, den här är tillägnad Jordbro." När låten "Kvar II, Pt. 2" av Moewgli & 5iftyy sätts igång säger **någon:** "Zeronätverket, kopplar ni kopplingen?" Texten i låten är "Shunon tog min vän ey, klart mannen att hans tas. Killen var min vän en gång, nu han valde hans lag."

2023-10-15 klockan 20:08-20:14

Tidpunkt i videon 05:39-07:06 **Trol. Elias Bäck:**
”Vart vart är videon, Foxtrot, Foxtrot-kontot? Vart är videon på Benzema?” (**En annan i bilen**: ”Ni säger Foxtrot har gått under.”)
Trol Elias Bäck: ”Foxtrot gått under. Vart är videon på Benzema? Vi har fått reda på att man har betalat en stor summa för att både gripa och döda Benzema i Irak med hjälp av polis och militär. (...)[11] De som har startat så många insta-konton och skickat videos på oskyldiga människor som dör. Nu vi ska visa er tillbaka, en hemlig gäst. (...) Jordgubben, nu när du sitter och kollar på det här, brinn! Vi hörde rykten det var en stor stor stor summa man har betalat 10 miljoner, 11 miljoner kronor (...) Benzema, 10 miljoner ni betalade polis för.”

Tidpunkt i videon 07:06 **En annan person** i bilen:
”Ni blev rånad på tjugo, 200 kilo i Spanien.”

Tidpunkt i videon 07:11-07:17 **Trol. Elias Bäck** sjunger: ”Ni försökte döda Benzema, men döden blev hatouti[12] och nu 12 miljoner är hemma”.

Tidpunkt i videon 07:26-07:34 **Trol. Elias Bäck:**
”Jordgubben du brinner du brinner. Jordbro ni brinner ni brinner.”

Tidpunkt i videon 07:42-07:55
En annan i videon: ”15 miljoner...”
Trol. Elias: ”Ni var så glada, ni rökte jointar...”
Den andre: ”Tände smällare, rökte jointar, ni lade upp nio, nio Benzema.”

Tidpunkt i videon 08:24-09:15 **Trol. Elias Bäck:**
”Ni var så glada igår, ni firade, ni sköt med kallar, ni sköt med raketer, ni lade upp jointar... Kom ihåg till alla konton som skrev till mig, som skrattade när jag lade upp Rest In Peace, ni skrev hahaha, knulla han, han är död, han grät och bad för sitt iv, han kissade på sig. Vart kissade han på sig någonstans? Vart är videon? Vart är beviset? Vi ska komma med bevis. Era fejkkonton. Skratta bäst som skrattar sist. (...) LL Gang Gang vi är enade.”

Tidpunkt i videon 11:00-11:23 **Trol. Elias Bäck:**
”Den här kanalen var för musik. Efter det här ni kan anlita oss till filmbolag också. (...) Livet Leker är mer än bara musik, det är en livsstil och ett produktionsbolag av både film och musik. Vi har gjort en sån film på Jordgubben. Han har blivit knullad.”

[11] (...) betyder att delar inte transkriberats
[12] hatouti = litet (Slangopedia.se)

2023-10-15 klockan 20:14-20:31

Tidpunkt i videon 11:23-11:38 **En annan i bilen:**
”Han försökte använda aina på oss i Turkiet, brorsan. Han har betalat. Han säger till dem när vi har tabbar. Aina. En liten golbög. Det är vad Doktor är, det är vad Jordgubben är. En liten golbög”

Tidpunkt i videon 11:38-11:59 **Trol. Elias Bäck:**
”Hans kusin till åklagare ger honom information i Sverige. Det är ett. Den andra åklagaren också som har torskat, eller som jobbade i Tingsrätten, också ger dem information. I Turkiet till och med, istället för att kriga som en man (...) han ringer polis.”

Tidpunkt i videon 12:45 **En annan** i bilen:
”Ey bror, jordgubbar brann igår va?”

Tidpunkt i videon 13:07-13:14 **Trol. Elias Bäck:**
”Må din mamma vila i frid, det är absolut inget jag står bakom, det där det är helt fel, den som dödade din mamma (...)”

Tidpunkt i videon 14:27-14:40 **Trol. Elias Bäck:**
”Diamant Salihu (...) jag tycker du borde göra ditt arbete bättre. Du ska vara journalist. Du ska inte välja någons sida. Du har valt Jordgubbens sida. Expressen också.”

Tidpunkt i videon 20:42-20:47 **En person** i bilen:
”Han (syftar på Jordgubben) har satt dit en shuno i Libanon för en kanin. En liten golbög.”

Tidpunkt i videon 21:54-22:04 **Trol. Elias Bäck:**
”Vad var det? Foxtrot raderat på en månad, Benzema död, Benzema död, Rawa borta...”

Tidpunkt i videon 26:50-27:18 **Trol. Elias Bäck:**
”Foxtrot-kontot vad har de lagt upp? De har lagt ut en bild på en stackars 17-åring. Det är helt sjukt, En stackars 17-åring, han var musiker, han var en talang inom hiphop, Rest In Peace Adouli.”

En annan i bilen: ”Må han vila i frid, inshalla. Adouli shout-out.”

Tidpunkt i videon 28:10 **Trol. Elias Bäck:** ”Vem är gästen?”

HEMLIG

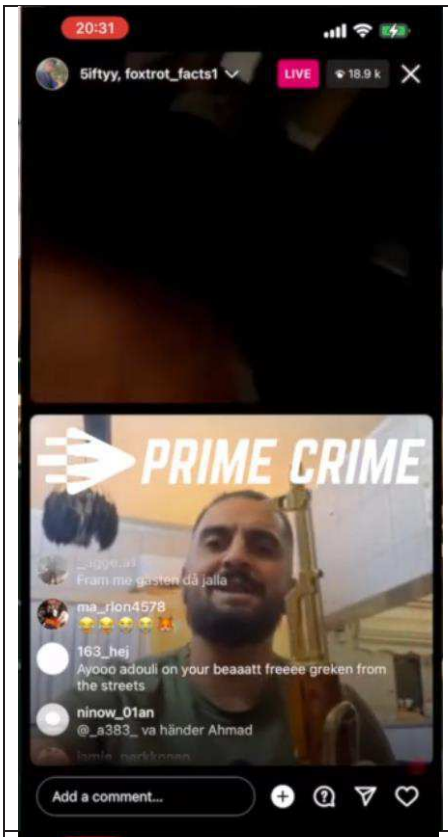		**2023-10-15 klockan 20:31** Tidpunkt i video 28:53-29:01 **Mustafa Aljiburi** syns på bild för första gången. Han säger: ”Sho mina bröder. Hörde jag man japp Benzema, eller? Ey, bröder, hörde jag en miljon dollar, eller?”
		2023-10-15 klockan 20:31 Tidpunkt i video 29:02-29:17 **Mustafa Aljiburi:** ”Foxtrot” Han visar upp sin rävring. ”Hörde jag man japp Benzema eller? Jordgubben vart är du mannen, vart gömmer du dig, Adana[13] eller? Är det så man kör eller? Vad heter det, man kontaktar aina.”

[13] Adana är en stad i södra Turkiet.

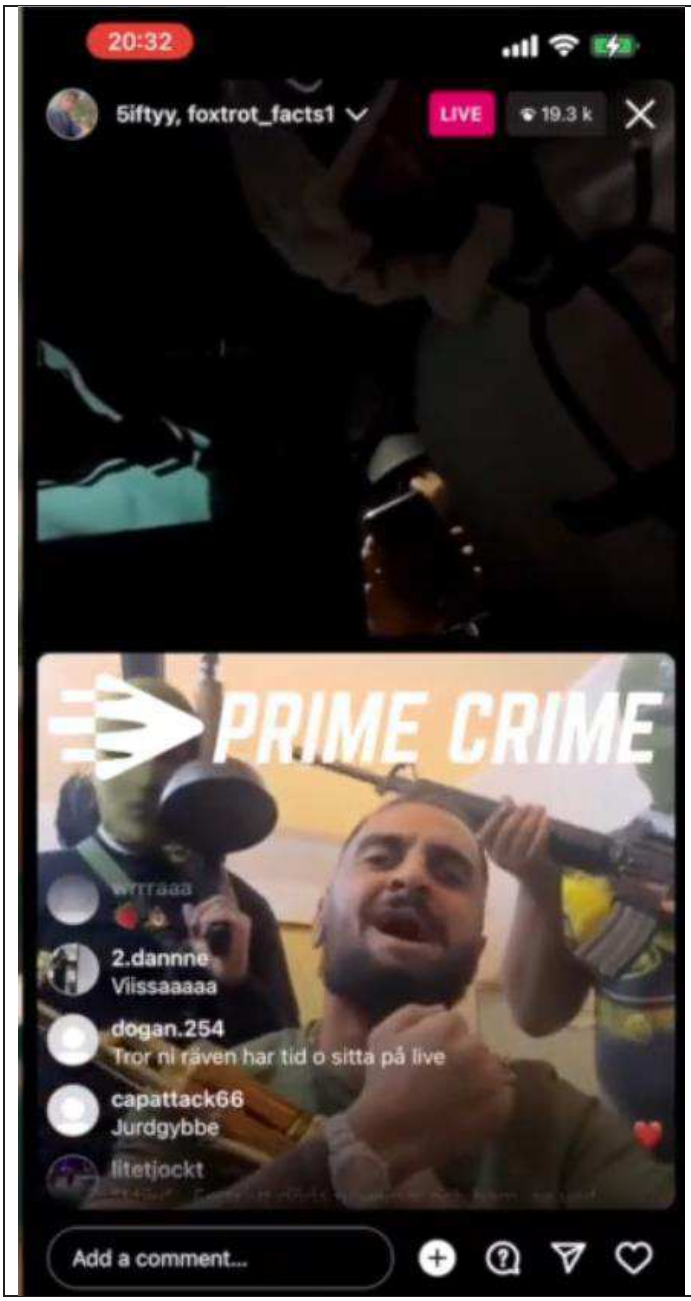

2023-10-15 klockan 20:32

Tidpunkt i videon 29:17-29:50
Mustafa Aljiburi:
”Du gav en miljon dollar för du fick en bild på Benzema med handbojor. Benzema har knullat dig. Jordbro, vart är ni, vart gömmer ni er? Ni är tuffa mot stackars Milo 13-åring men ni kan inte köra som män på gatan, era horungar. Jordgubben, vad händer? Aina verkar inte funka som de funkade i Turkiet eller? Det går inte så bra längre i Sverige heller? Åklagaren är borta, den där lilla horan. En dag får vi reda på hennes adress också, inshalla.”

Uppkopplingen med Mustafa Aljiburi bryts 29:50 och återupprättas 30:14.

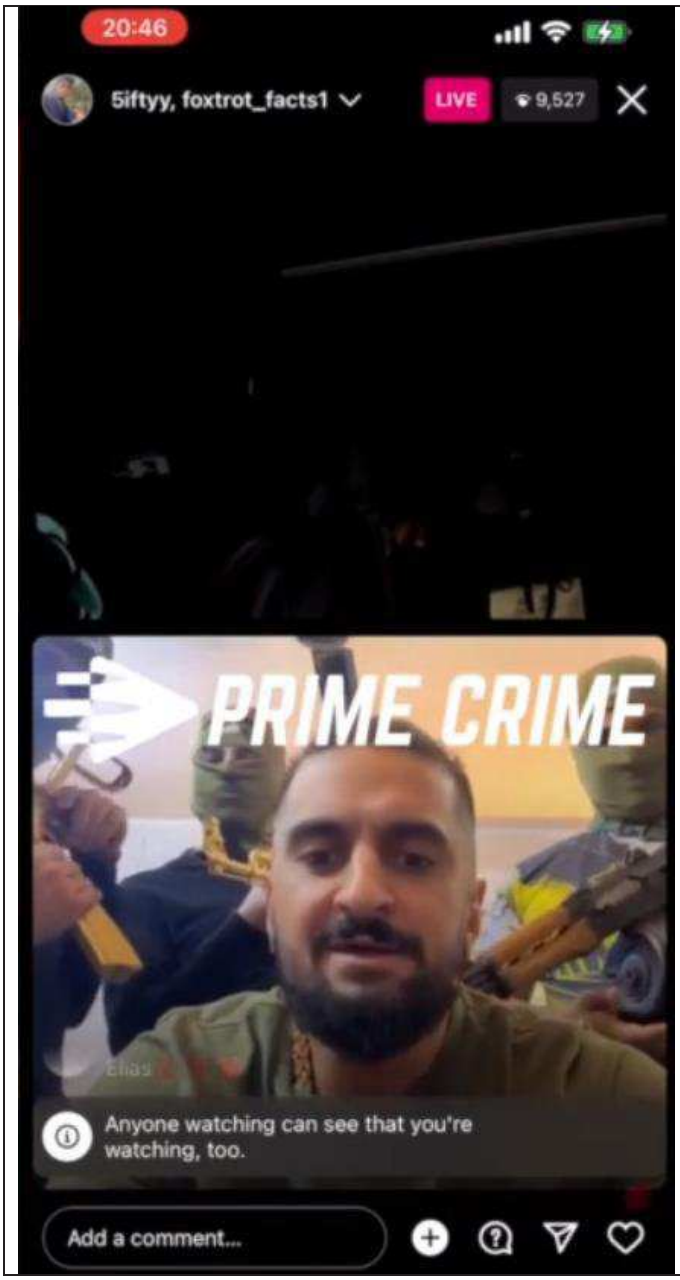

2023-10-15 klockan 20:46-20:47

Tidpunkt i videon 30:37-31:00 **Mustafa Aljiburi:**
”Jordgubben har ringt hittills sju pers (...) och sagt snälla snälla hjälp mig. Hans högra hand man kan kalla Dogan, bedragaren och Umut, vad kallar vi han i Turkiet? Birgitta 75, eller?”

En i bilen säger: ”Nej Pust/Push jag tror.” (De skrattar.)

Tidpunkt i videon 31:09-31:29
Mustafa Aljiburi:
”Är det en sådan allians som ska köra över Foxtrot? (...) En allians som är bildad av Jordgubben? Mannen, du becknar jordgubbar, håll dig till den branschen hur hamnade du i den här branschen? Walla du har gjort bort dig kraftigt.”

2023-10-15 klockan 20:47-20:49

Tidpunkt i videon 31:33 **Mustafa Aljiburi** visar upp jordgubbar.

Tidpunkt i videon 31:37-31:45 **Mustafa Aljiburi:**
”Du pratar om att vi gömmer oss? Mannen, vi drog från aina såsom vi drog från Sverige. Vi drog från Turkiet för att du skickade aina efter oss.”

Tidpunkt i videon 31:49-32:43 **Mustafa Aljiburi:**
”Det här är ditt andra krig, din andra konflikt och båda gångerna har du använt dig av aina. (...) Den första på grund av den horan, TP:n, Georgina eller vad hon heter, den här som har sugit av halva Farsta. Och nu hon sitter och shoppar Rolex och Cartier och LV och jag vet inte vad i Turkiet. Mannen, hon var en liten hora, TP, jobbade åt vad heter han i Farsta som han satte dit i Libanon för en miljon? Said. Du löste din första konflikt genom att betala en miljon i Libanon, din lilla hora. Och nu trodde du på riktigt att du skulle lösa din andra konflikt i Irak genom att betala 10 miljoner. Men du har misslyckats totalt.”

Tidpunkt i videon 33:15-33:36 **Mustafa Aljiburi:**
”Om du är man, kom själv. Jag var i två år i Turkiet, jag gick med min egna tabbe, ingen av er, varken du eller Arif eller Ufuk den där chauffören, eller Dogan eller Umut hade bollar för att komma fram till mig. Vad händer? Så fort jag åkte ifrån Turkiet ni försökte finta mig på 5000 dollar. 5000 dollar har kostat er hittills 5 miljoner dollar.”

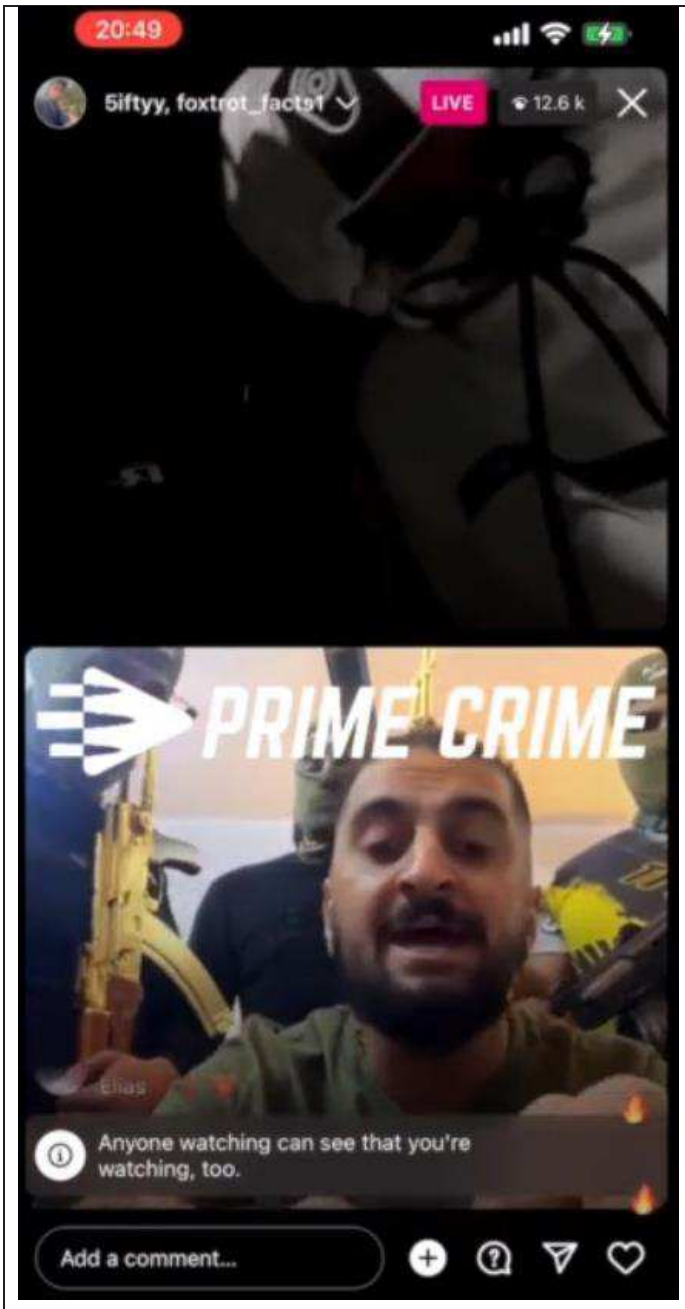

2023-10-15 klockan 20:49-20:51

Tidpunkt i videon 33:40-34:09 **Mustafa Aljiburi:**
”Jag sa till dig lägg dig inte i konflikten mellan mig och den där bedragaren. Han lurade mig på pengar. Du ville leka smart. Du säger du kalla dig number one bara för att du hade aina bakom din rygg i Turkiet. Mannen vi är inte tvungna att vara i Turkiet. Vi är inte tvungna att vara där. Finns alltid andra länder. Turklandet är gol-landet nu. Alla som befinner sig i Turkiet nu jobbar med aina. Det är officiellt. De som kör på riktigt har taggat.”

Tidpunkt i videon 34:10-35:39
En av personerna i bilen säger ”De här hemliga dokumenten som läcktes från...”

Mustafa Aljiburi:
”Shunon har åklagare i Sverige, har åklagare i Turkiet. Mannen, jag fattar inte, vad gör du ens med den här branschen att göra, din fucking informatör? Hur kan man sitta och prata med aina hela tiden och betala aina, mannen? Tror du inte vi vet dina hemligheter, din lilla bög? Var det inte därför vi drog från Turkiet?
Du säger att vi gömmer oss. Hur är det vi gömmer oss? Jag är i mitt hemland, mannen. Hur är det att jag gömmer mig? Jag är ute överallt och njuter av livet. Vad är det du gör? Jag hör att du är i Adana. Om du är man, då åk till Istanbul jag har folk som väntar på dig. Sluta döda oskyldiga mannen. Ta åtminstone en enda, hittills en enda familjemedlem har du inte lyckats ta. En enda som kör på riktigt har du inte lyckats ta. Stackars den här (låter som ”Soa”), en 24-åring, muslim med sjal, som kommer var kommer hon ifrån, Palestina va? Hur kan man döda en stackars oskyldig. Den här horungen, Carlos, den här Calle, han dödade den här stackars Milo, va, den här 13-åringen? Va händer brorsan, vill ni kriga, kriga som män, bre.”

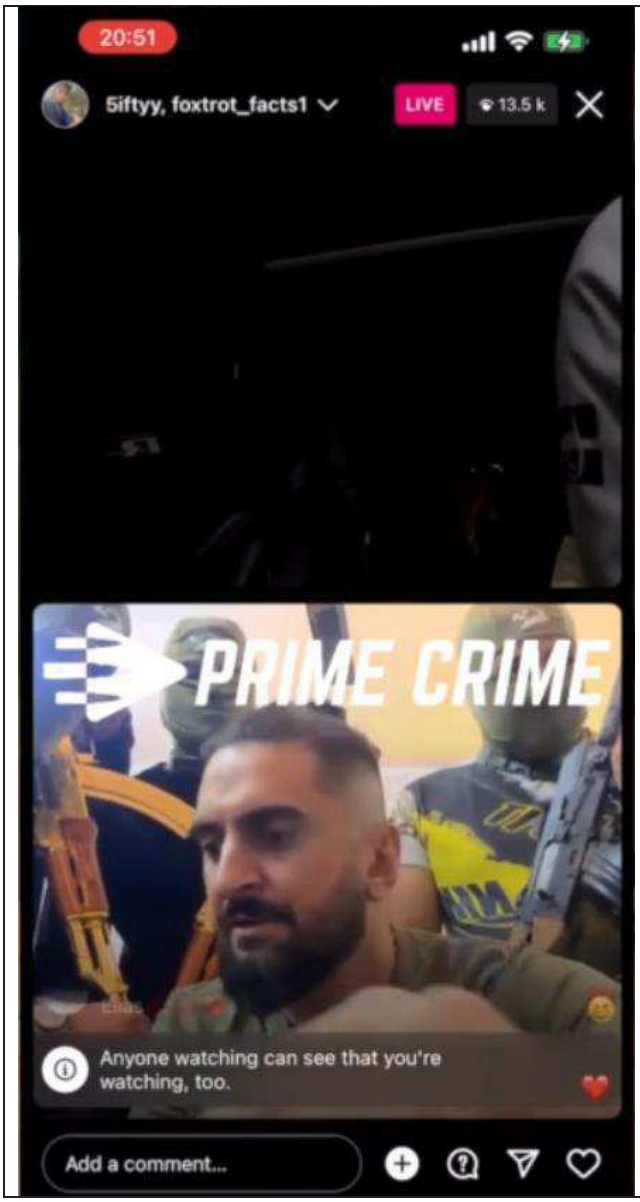

2023-10-15 klockan 20:51-20:52

Tidpunkt i videon 35:40-36:31
Mustafa Aljiburi:
”Hur som helst, här, nu vet ni sanningen. Det är ingen som lyckats japp Benzema. Ni kommer få nu bevis på exakt allt hur det har gått till. Hur jag har lurat Jordgubben i sju dagars period nu. Han har gått och pratat med folk som är i kontakt med aina och underrättelsetjänst. Jag har lurat han gång på gång. Han har skickat pengar hela tiden i sju dagars period, summan blev till slut 1 miljon dollar. Para som kommer gå till krig till mina bröder och resten kommer gå till Palestina för att hjälpa de här stackars oskyldiga. Vi är ute efter sånt. Det är sånt som gör oss glad, det är inte det där att springa och lägga 300 kilo. Mannen, vem är du, sitter och smugglar med PKK från Turkiet till Sverige, smugglar sprängmedel, och dödar oskyldiga grannar.

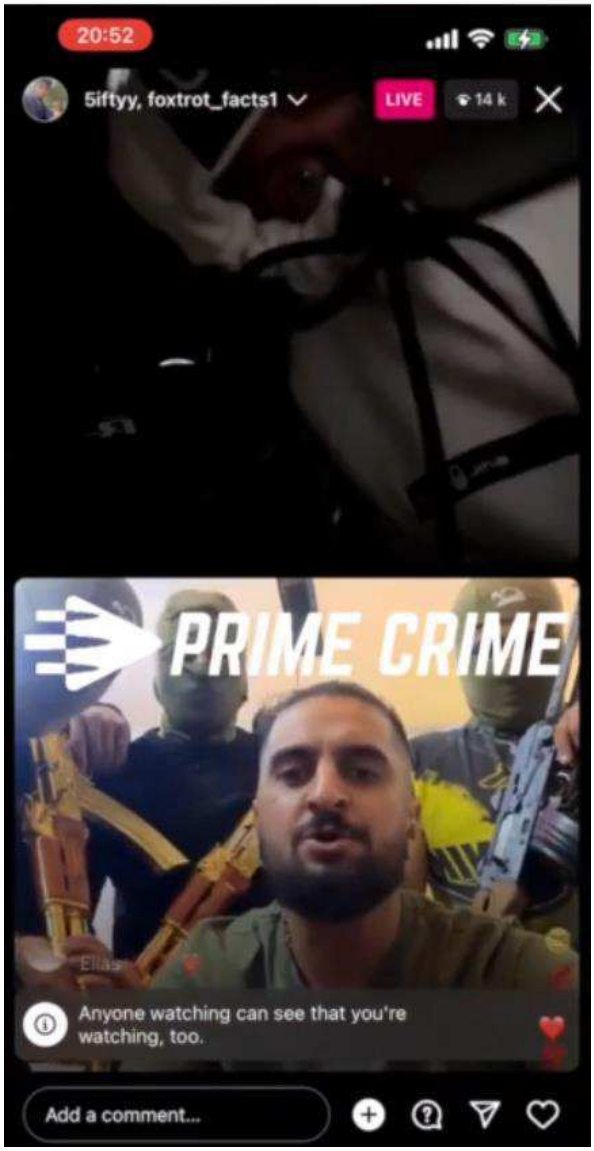

2023-10-15 klockan 20:52-20:53

Tidpunkt i videon 36:32
Man i vit jacka i bilen, troligtvis **Elias Bäck:** ”Lyssna på det här meddelandet från en av hans allierade igår.”

Trol. Elias Bäck som spelar upp meddelandet men det hörs inte bra.

Tidpunkt i videon 36:47-36:56
Trol. Elias Bäck:
”Hehehe, det här är en av de som firade Benzemas död. Vi tog Benzema, Benzema , Benzema nummer 9, hehe.”

Tidpunkt i videon 36:56
Mustafa Aljiburi:
”Nummer 9. Nio liv, brorsan!”

Trol. Elias Bäck: ”Som en katt. Det här är synnerligen grovt bedrägeri!”

Mustafa och trol. Elias skrattar.

Tidpunkt i videon 37:11 **En annan** i bilen säger: ”Ring åklagaren!”

Tidpunkt i videon 37:12 **Trol. Elias Bäck:**
”Ring åklagaren! Jordgubben, ring.”

Tidpunkt i videon 37:20-37:34 **Mustafa Aljiburi:**
”Hans familj och hans vänner, vad tänker de nu? Han har gett oss para som kommer användas emot dem? Jag hörde han har ringt till Greken och sagt snälla snälla hjälp hjälp betala. Han bara (...) len, jag har inte problem med dem.”

De skrattar.
Tidpunkt i videon 37:38-37:43 **Trol. Elias Bäck:**
”Han löser det med folk som har sprängt hans hus (ohörbart).”

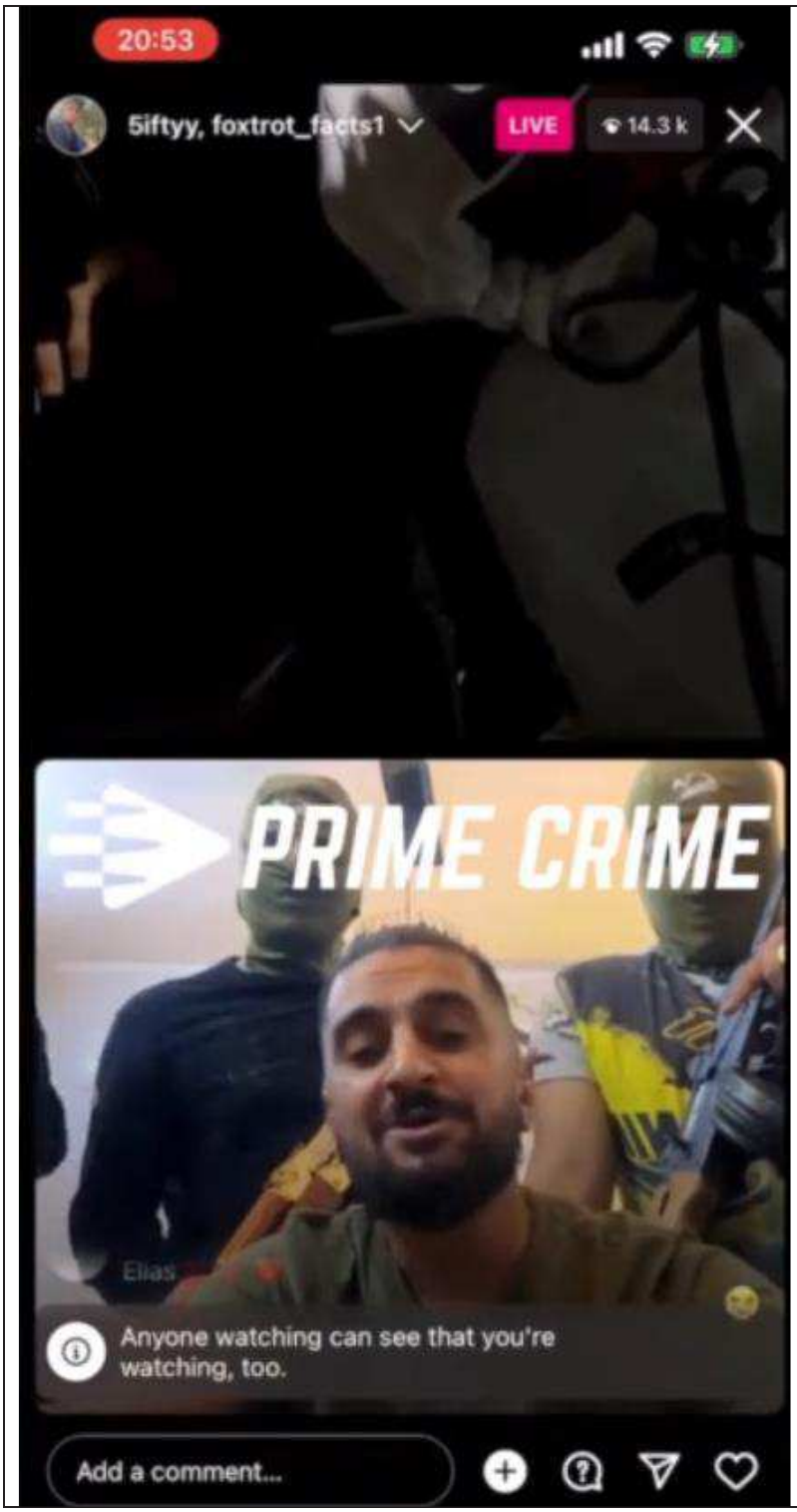

2023-10-15 klockan 20:53-20:54

Tidpunkt i videon 37:43- 38:11
Mustafa Aljiburi:
”Jag har så mycket bevismaterial. Varje vecka jag kommer droppa någonting. Lite, lite. Vissa saker jag kan inte droppa än för jag vill inte bränna nära och kära som har hämtat info åt mig. Men jag har riktigt bra övertag på de här tre bögarna som befinner sig i Turkiet, Calle, Isse Jordgubben och den där lilla bögen som kallar sig Arif som tror sig vara kriminell på internationell nivå.

Videon bryts.

Bilder från video 2 – *Rapparen 5iftyy visar att benzema lever och allt är bullshit Del 2*	**Beskrivning av innehåll och tider**
	I en annan videoinspelning[14] fortsätter klippet. Tidpunkt i videon 04:44-05:15 **Mustafa Aljiburi:** ”…den där lilla bögen som kallar sig Arif som tror sig vara kriminell på internationell nivå. (Otydligt, eventuellt ”Hon är goad”.) Din fru shejkade för Räven i där i Bodrum[15] mannen, vad kommer du och leker kriminell? Du var Namos hora i Marbella och nu du kom och blev Rävens hora. Du har aldrig varit Foxtrot. Du fick ringen bara för du gick i god till Räven så han kunde komma in i Turkiet och få turkiskt medborgarskap. Annars du är en liten hora bara.” Tidpunkt i videon 05:13-05:20 **Flera i bilen upprepar frågan:** ”Hur många skott har ni där?” **Trol. Elias Bäck:** ”Hur många skott i kallarna?” Tidpunkt i videon 05:22-05:49 **Mustafa Aljiburi:** ”Bror, jag tycker vi avslutar liven här. Vi lägger upp lite bevismaterial. Om det är någon som får för sig, om de har någonting att komma ut med. Jag ska droppa videon som Jordgubben gick på och gav resterande av pengarna. Han gav halv miljon dollar innan jobbet och halv miljon efter jobbet. Ni ska få se videon snart. Inom en timme jag kommer droppa den. Yalla vi hörs.” **En i bilen** ropar ”Shout-out Foxtrot”.

[14] https://www.youtube.com/watch?v=zCBlBhxsEWM, 2023-12-04
[15] Semesterort i Turkiet

1.3 Identifiering av personer

1.3.1 Instagramkontot ”5iftyy” och dess koppling till Remon Ghide

Instagramkontot ”5iftyy” tillhör Remon Ghide enligt innehållet som lagts upp på kontot. 5iftyy är hans artistnamn. Han syns inte i livesändningen men troligtvis är han en av männen som sitter i bilen.

Kontots profilbild föreställer inte Remon Ghide, utan ser ut att vara Adal Debretsion (med artistnamn Adouli) som mördades 2023-09-27. I livesändningen pratar de om honom och fotot kan tolkas som ett sätt att hedra honom.

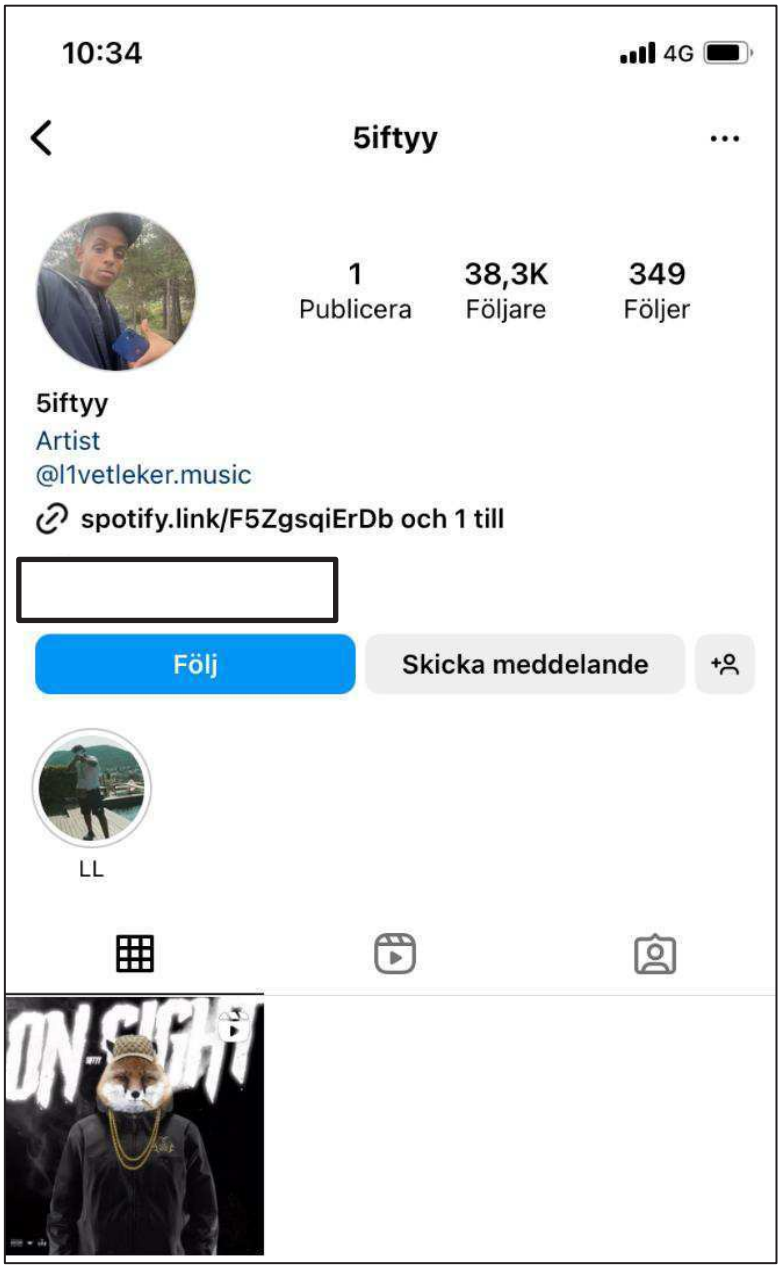

Kontot innehåller länkar till artisten ”5iftyys” artistprofil med låtar på Spotify och samt till hans artistsida med låtar på Youtube.

5iftyy
Artist
@l1vetleker.music
spotify.link/F5ZgsqiErDb och 1 till

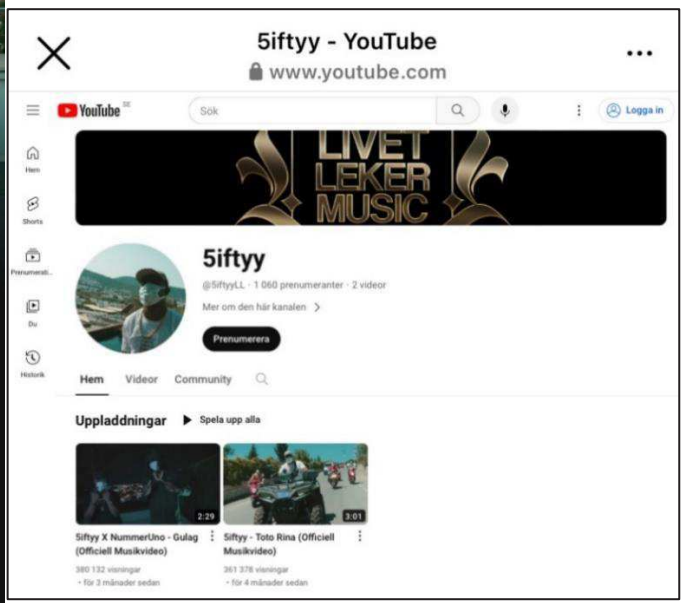

Kontot har en ”mapp” som kallas ”LL”, vilket är förkortning på ”Livet Leker” och är namnet på musikproduktionsbolaget som Remon Ghide använder. I mappen finns bilder och videofilmer som bland annat föreställer Remon Ghide och Elias Bäck.

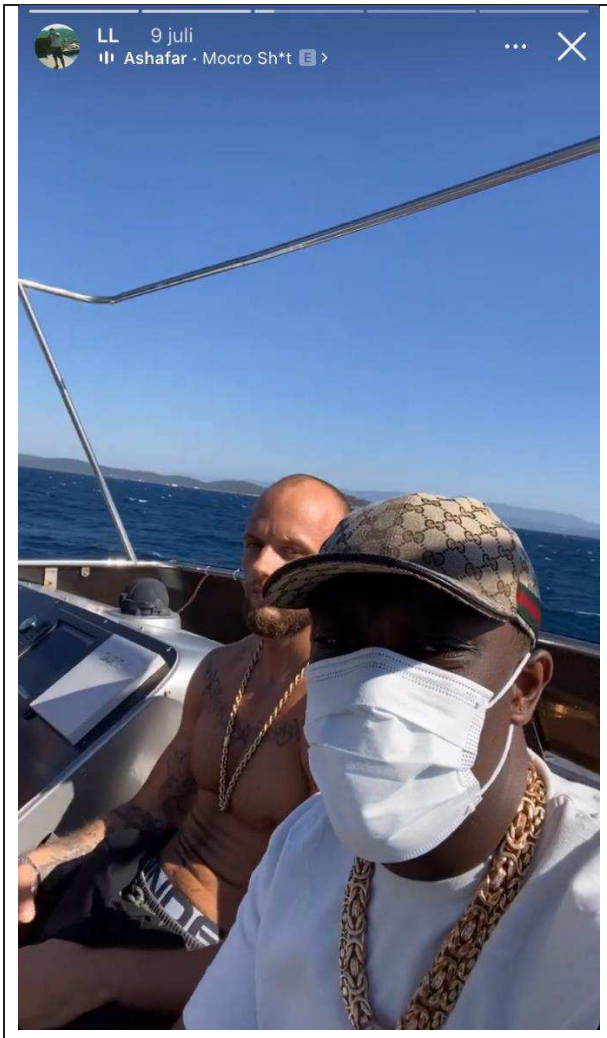

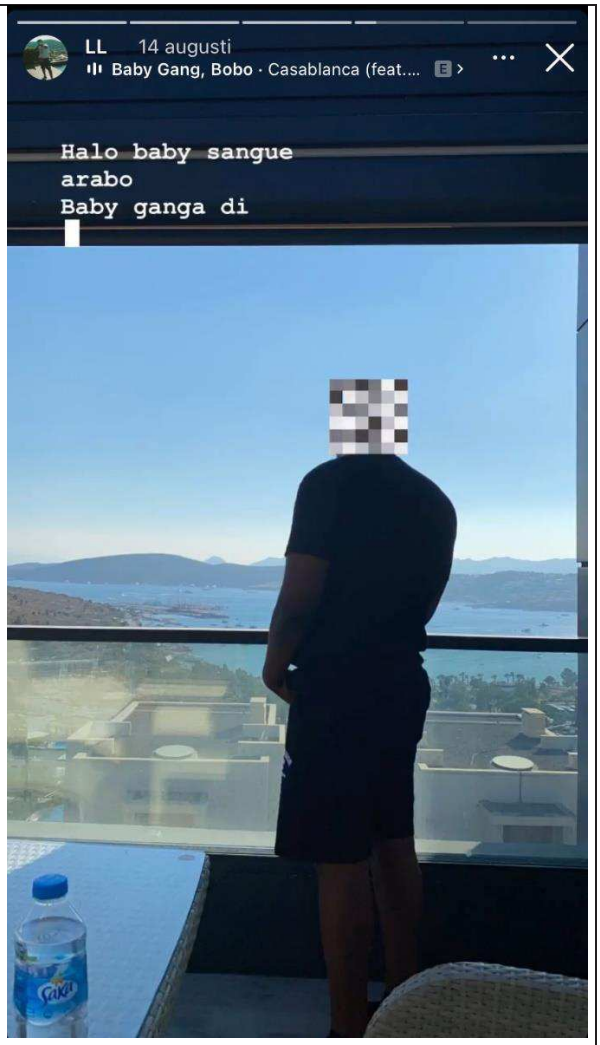

HEMLIG

Noa , Utedningsenheten, U0016675 *Informationsklassning: BS*

Kontot har lagt ut en bild från Fjärilsstigen i Upplands-Bro. Remon Ghide är hemmahörande i Upplands-Bro.

1.3.2 Mustafa Aljiburi

Filmen[16] har döpts av Prime Crime till *"Mustafa "Benzema" Aljiburi från Team Foxtrot går live på Instagram hos rapparen 5iftyy".* I rubriken nämns således att Mustafa Aljiburi är "Benzema". Den syftar också till att det är Mustafa Aljiburi som syns i filmen.

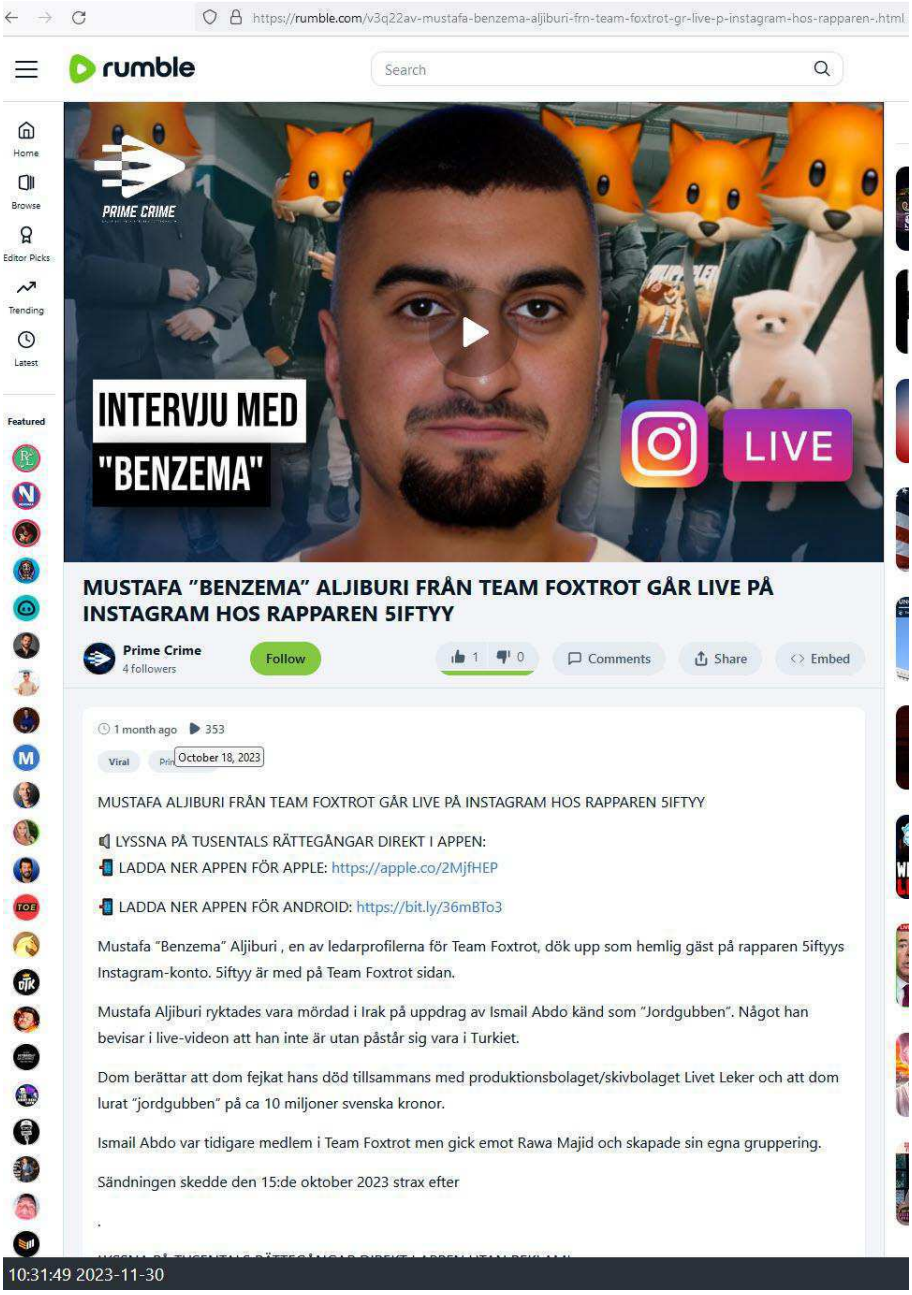

[16] https://rumble.com/v3q22av-mustafa-benzema-aljiburi-frn-team-foxtrot-gr-live-p-instagram-hos-rapparen-.html, 2023-12-04

Filmen[17] visar också Instagramkontot ”5iftyy” har lagt upp en bild 2023-10-15 som visar att TikTok-kontot ”Sweden Criminal News” lagt upp nyheten att ”Benzema 09” ska ha skjutits ihjäl i Irak. Där har de inom parentes skrivit att ”Benzema 09” syftar till ”Mustafa”.

[17] https://rumble.com/v3q22av-mustafa-benzema-aljiburi-frn-team-foxtrot-gr-live-p-instagram-hos-rapparen-.html, 2023-12-04

Mustafa Aljiburi nämner personliga uppgifter såsom att han är i Irak i sitt hemland. Att han flyttat från Turkiet där han tidigare bott. Det framgår också att han är allierad med Rawa Majid och Bronätverket. Det framgår att han tidigare varit allierad med Ismail Abdo.

Mustafa Aljiburis ansikte och tatuering på vänsterarmen syns i livesändningen (bilderna är spegelvända i sändningen). Nedan visas bilder från livesändningen.

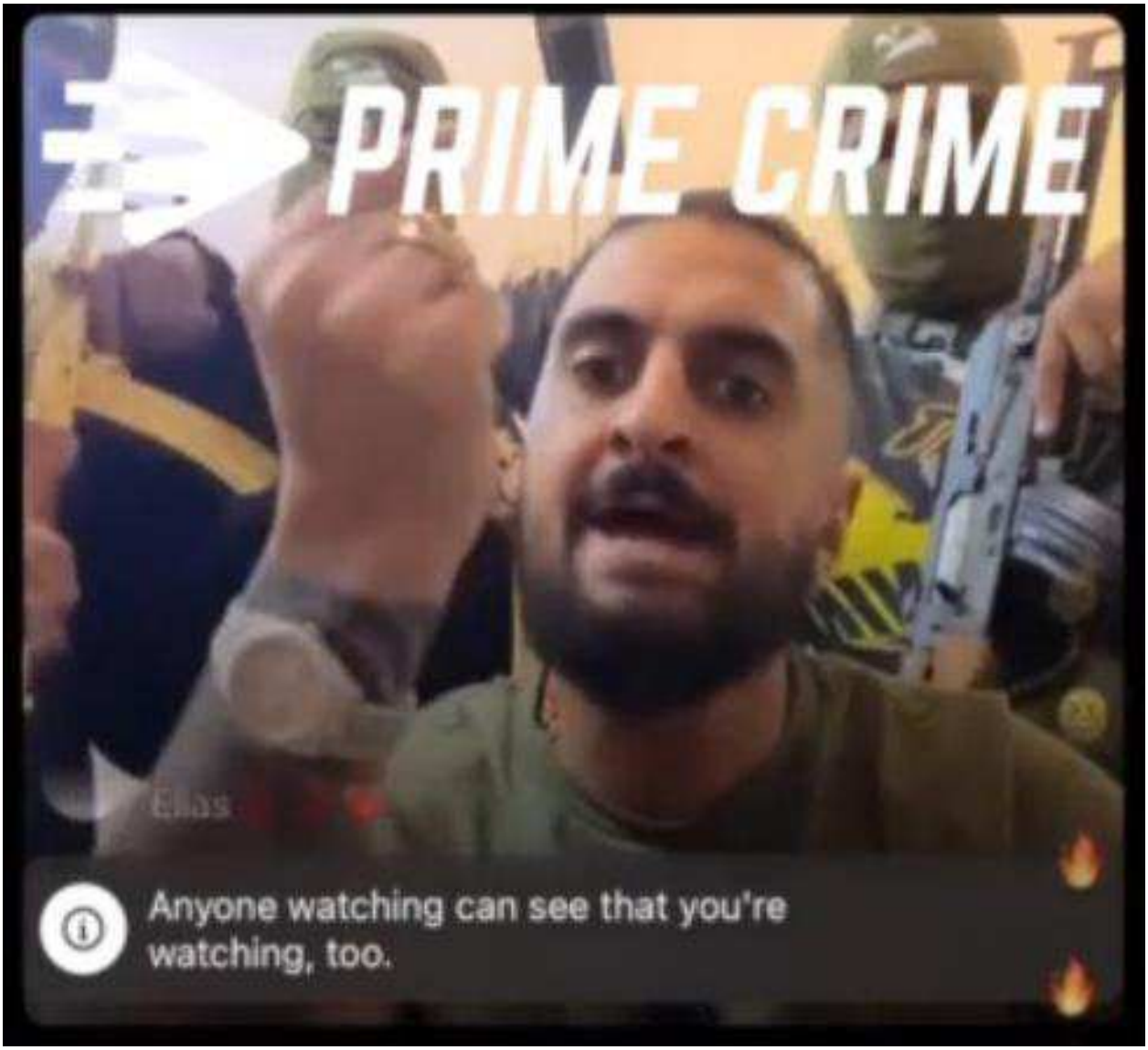

HEMLIG

PRIME CRIME
Elias
Anyone watching can see that you're watching, too.

PRIME CRIME
Elias
Anyone watching can see that you're watching, too.

1.3.3 Mannen i vit jacka är troligtvis Elias Bäck

Mannen som sitter i bilen i vit jacka är troligtvis är **Elias Bäck** med koppling till Bronätverket. Mannens tatuering med bokstäver på hans vänsterhandens fingrar samt en skymt av handryggens tatuering överensstämmer med Elias Bäck.

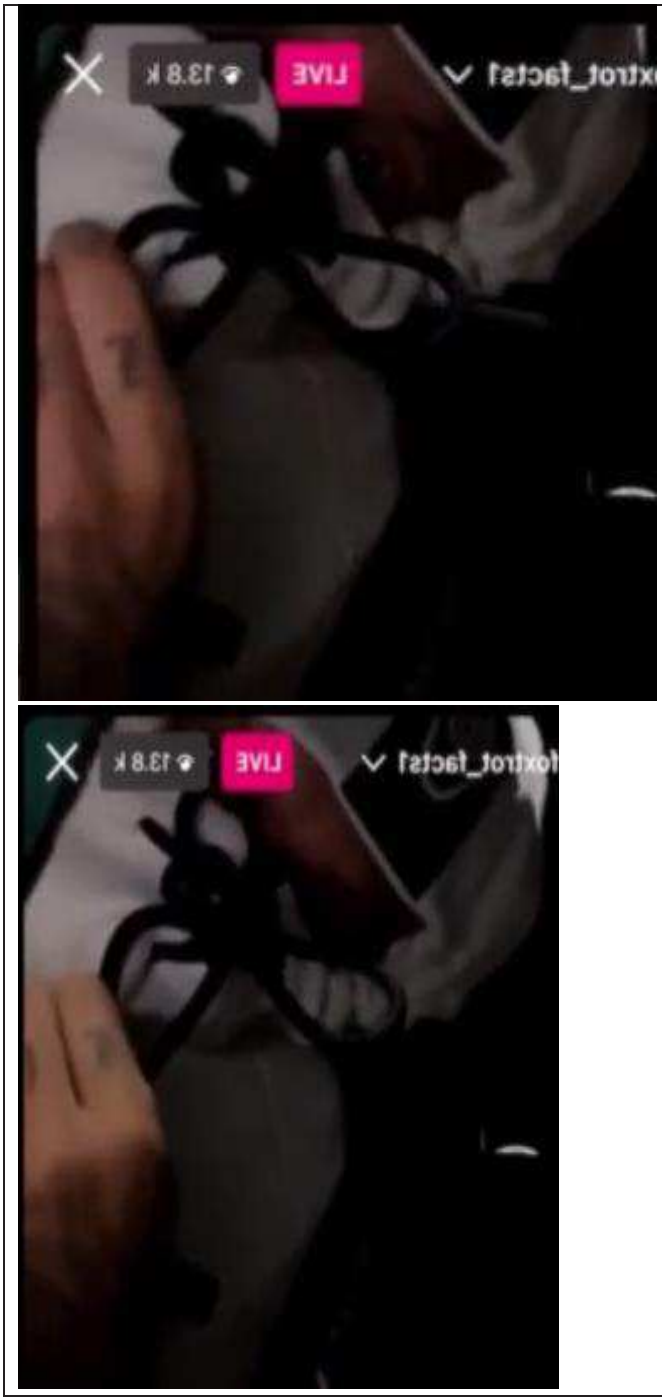	
Livesändning från Instagramkontot ”5iftyy” (bilderna har spegelvänts).Tatuering på fingrarna syns och rosen på handryggen anas.	Elias Bäck i signalementsregistret år 2016.

HEMLIG

Polisen

Huvudanmälan

5000-K1129032-23

Anmälningsuppgifter

Anmälningsdatum: 2023-09-10 14:31
Anmälningssätt: Kontaktcenter

Enhet: 5400PEPCP1, PKC-grupp 1 Rgn Öst
Anmälningsansvarig: Magnusson, Simone

Brott/Händelse

Brott/Benämning: Olaga hot
Variant: Olaga hot
Brottsform: Fullbordat
Rubricering: Olaga hot

Brottskod: 9447

Järdalavägen 60 C, Linköping

Områdeskod: 0122F10080

Fr.o.m Söndag 2023-09-10 12:00 t.o.m Söndag 2023-09-10 12:36

Misstänkta personer:

Övriga aktörer:

Alexan Isak, Andres	Anmälare
Alexan Isak, Andres	Målsägande
Isak Youel, Alexan	Målsägande

Fritext

BROTTET
Okänd gärningsperson har hotat målsägarna med brottslig gärning vilket har skapat rädsla hos målsägarna.

OMSTÄNDIGHETER
Målsägarna är pappa och son. Pappan har mottagit tre telefonsamtal från okänt telefonnummer, varav hans son har hört samtalen och även tagit över ett samtal. Under samtalen är det en person som talar, men det ska även ha låtit som flera killar i bakgrunden. Målsägarna känner inte igen rösterna. Personen eller personerna som har ringt har sagt att målsägarna måste åka till sin lägenhet och att målsägarna har glömt en resväska där. De har även sagt att om målsägarna inte kommer till lägenheten så kommer personerna att spränga lägenheten. Under samtalet nämnde personerna även varje familjemedlems för- och efternamn samt deras fullständiga adress.

Målsägarna har ingen aning om vilka det är som har ringt eller varför de ringer. De upplever rädsla och vågar inte åka tillbaka till sin lägenhet igen.

HEMLIG

Anmälare, Målsägande

Senaste kontroll mot folkbokföringen: 2023-09-10 Skyddad personuppgift: Nej

Alexan Isak, Andres [redacted] Kön: M

Järdalavägen 60 C LGH 1202, 58921 Linköping

Tolkbehov: Nej

Tfn.bostad: [redacted]

Tfn.mobil: [redacted]

E-post: [redacted]

Medborgarskap i: Sverige

Födelseort utland: Ninawa

Födelseland: Irak

Brottsofferinformation

Målsägaren har informerats enligt 13a§ förundersökningskungörelsen:

Målsägaren vill ha information enligt 13b§ om vad som händer i ärendet: Ja
- Beslut om att förundersökning inte ska inledas
- Att en inledd förundersökning har lagts ned
- Beslut om att åtal inte ska väckas
- Tidpunkt och plats för sammanträden i rätten
- Dom eller slutligt beslut i målet

Målsägaren önskar kontakt med brottsofferstödjande verksamhet: Nej

Information har lämnats om målsägandebiträde:

Önskemål:

Information har lämnats om kontaktförbud:

Målsäganden begär kontaktförbud: - - :

Mottagen av: Ansökan upprättad av: Referens:

Anhörig/kontaktperson:

Målsägande

Senaste kontroll mot folkbokföringen: 2023-09-10 Skyddad personuppgift: Nej

Isak Youel, Alexan [redacted] Kön: M

[redacted]

Tolkbehov: Nej

Tfn.bostad: [redacted]

Tfn.mobil: [redacted]

E-post: [redacted]

Arbetsplats: [redacted]

Medborgarskap i: Sverige

Födelseort utland: Alkosh

Födelseland: Irak

Brottsofferinformation

HEMLIG

Målsägaren har informerats enligt 13a§ förundersökningskungörelsen:
Målsägaren vill ha information enligt 13b§ om vad som händer i ärendet: Ej tillfrågad
Motivering till ej tillfrågad: Ej anmälare
Målsägaren önskar kontakt med brottsofferstödjande verksamhet: Nej
Information har lämnats om målsägandebiträde:
Önskemål:

Information har lämnats om kontaktförbud:
Målsäganden begär kontaktförbud: - - :
Mottagen av: Ansökan upprättad av: Referens:
Anhörig/kontaktperson:

Beslut om förundersökning

Datum: 2023-09-10 Beslut av: Frank, Andreas Roy Mikael
Förundersökning inleds
Det finns anledning att anta att brott som hör under allmänt åtal har förövats.

HEMLIG

Polisen

Förhör

Målsägandeförhör

Signerat av

Signerat datum

Enhet	Diarienr
Region Öst, Utredning 4 LPO Linköping	5000-K1129032-23

Hörd person	Personnummer
Alexan Isak, Andres	

Den hörde är	ID Styrkt	Sätt	Ställning till misstänkt - målsägande - vittne
Målsägande	Ja	PMF Kontrollfrågor	

Tolk	Språk

Anledning till förhör / Misstankar som misstänkt har underrättats om	Underrättad om misstanke
Olaga hot, Fullbordat	

Ytterligare information om anledning till förhör
Olaga hot

Underrättad om 12 § FUK	Underrättad om rätt till försvarare	Godtar den försvarare som rätten förordnar	Försvarare/ombud närvarande

Försvarare/ombud önskas

Förhörsledare	Förhörsdatum	Förhör påbörjat	Förhör avslutat
Oskar Karlsson	2023-09-12	13:03	13:33

Förhörsplats	Typ av förhör	Förhörssätt
Telefon	RB 23:6	Telefonförhör

Förhörsvittne	Utskrivet av

Berättelse

Förhörsledarens anteckningar och frågor skrivs med kursiv stil
Förhöret startar klockan 13:03
Berätta vad som har hänt
Min pappa fick samtal från okänt nummer vid två tillfällen. Han ringde första gången och sa att de hade en väska som tillhörde min syster Andrina och att någon måste komma till Järdalavägen 60 för att hämta den. Jag ber dom hänga kvar så ringer jag min syster. Hon säger att jag ska lägga på och inte svara igen. Hon säger att hon inte glömt någon väska och att det inte är hennes väska.
Han ringer upp en andra gång och säger att han inte menade Andrinas väska och sen börjar han säga hela vår familjs namn och adress. Han säger att vi ska komma och hämta väskan annars kommer han söka upp oss och spränga oss.
Jag ringer syrran igen och berättar för henne och hon säger att hon har en pojkvän som är med i ett stort gäng. Pojkvännen berättar aldrig något för henne så hon vet inte mer än att gänget håller på med sånt som att spränga portar och liknande. Hon sa till mig att ringa polisen och berätta allt.
Min känsla är att den väskan skulle kunna innehålla en bomb för jag kollar ju på nyheterna och ser vad som händer i Sverige. Det skjuts mot oskyldiga anhöriga och sånt. Jag fick känslan av att de ville ha tag på syrran och hennes pojkvän och att de kommer åt honom genom min syster. Ingen var ju hemma när de ringde så kändes som att de ville ha hem någon till vår adress.
Vem är Andrina?
Min syster och hon bor i Stockholm
Hur betedde hon sig när du pratade med henne?

HEMLIG

Hon var jättestressad och sa att vi skulle ringa polisen. Hon sa att det fanns en konflikt i hennes pojkväns gäng och att hon inte vet mer men bekräftade det som syns på nyheterna.
Vem är hennes pojkvän?
Hon säger inget. Hon säger ingenting om honom. Han är med i ett krig där de går på anhöriga.
Vilket gäng är han med i?
Hon sa fox något.
Från vilket telefonnummer ringde personerna?
Okänt telefonnummer. När jag pratade med dom första gången sa jag att jag inte kände Andrina och då hörde jag i bakgrunden att det var flera personer som mumlade att jag ljög. Andra samtalet lät de mer aggressiva och sa att någon skulle komma och hämta väskan. De ville ha bekräftelse att jag kände henne.
Till vem ringde de här personerna?
Först till farsan och jag svarade. Sen har de även ringt till morsan. Hon svarade inte.
Har din pappa pratat med någon?
Jag tog över samtalet direkt så han pratade inget med dem.
Sa de något mer om vem de var?
Han som ringde försökte att prata fint och svenskt men jag hörde att han fejkade och han sökte bekräftelse att vi skulle komma och hämta resväskan. Då kände jag att något inte stämde. Jag kände att vid andra samtalet blev de mer aggressiva. Det kändes som att han skrev på ett tangentbord och att han noterade så fort jag sa något.
Berätta mer om när han sa hela familjens namn
Först ville han ha tag på Andrina. Efter att jag sa att jag inte känner henne så nämnde han hela familjens namn i andra samtalet. Han sa först att Andrina hade tappat en väska som vi kunde hämta på Järdalavägen 60, vår adress.
Vem nämner han specifikt?
Alla i familjen. Mina syskon och min mamma och pappa. Han ville verkligen ha en bekräftelse att vi kände Andrina.
Tror du att de känner din familj?
Nej inte att de känner oss men att de har koll på min syrra.
Så de väntade vid Järdalavägen 60?
Precis jag kände direkt att något inte stämde. Familjen var i Norrköping så det var bara jag och farsan i Linköping men vi var inte heller hemma.
När hände det här?
I söndags vid klockan 12:00-12:30
Finns samtalet kvar i din pappas telefon?
Ja man kan se när de ringde men vi spelade inte in.
Hur känner du inför det här?
Jag brukar prata i telefon varje dag men fick känslan av att det är något som inte stämmer. Det är inget skoj utan det är på allvar. Om det händer något med min familj så vet jag inte vad som händer.
Vet du vem det kan vara som ringde?
Efter att jag pratade med syrran så finns det kopplingar till det gängkriget som pågår. Det som finns på nyheterna. Där de går på oskyldiga anhöriga. De har något med det där fox-gänget att göra.
Varför skulle någon hota dig eller din familj?
De kommer inte åt Andrinas pojkvän så då går de på Andrinas familj.
Vad vet du om den här konflikten som du nämner?
Det jag ser på nyheterna. Att det är en konflikt mellan cheferna i det där gänget. De hittar inte ledarna eller varandra utan går på familjerna istället.
När du pratar med Andrina, vad säger hon då?
Hennes kille säger inget till henne utan hon säger att vi ska skydda oss.
Varför ska ni skydda er?

HEMLIG

Nej hon säger ingenting för att hon inte vet något. Jag frågar men hon vet inte.
Vad tror du hade hänt om du åkt hem till adressen?
Magkänslan sa bara att jag inte skulle åka till adressen.
Finns det en hotbild mot din familj eller någon i den?
Ja hundra procent. De sa adressen och alla i familjens namn.
Varför finns det en hotbild?
För att de inte kommer åt varandra utan de går på familjerna istället
Är det någon som du vet kan ha gjort detta?
Det finns en konflikt i det här fox gänget och de har vänt sig mot varandra. Gänget heter Foxtrot eller något.
Har detta hänt förut?
Nej aldrig.
Har du något övrigt att tillägga?
Nej inte vad jag kommer på.
Uppläst och godkänt
Förhöret avslutas klockan 13:33

HEMLIG

Polisen

Förhör

Målsägandeförhör

Signerat av

Signerat datum

Enhet
Region Öst, Utredning 4 LPO Linköping

Diarienr
5000-K1129032-23

Hörd person
Isak Youel, Alexan

Personnummer

Den hörde är
Målsägande

ID Styrkt
Ja

Sätt
PMF Kontrollfrågor

Ställning till misstänkt - målsägande - vittne

Tolk

Språk

Anledning till förhör / Misstankar som misstänkt har underrättats om
Olaga hot, Fullbordat

Underrättad om misstanke

Ytterligare information om anledning till förhör
Olaga hot

Underrättad om 12 § FUK

Underrättad om rätt till försvarare

Godtar den försvarare som rätten förordnar

Försvarare/ombud närvarande

Försvarare/ombud önskas

Förhörsledare
Oskar Karlsson

Förhörsdatum
2023-09-12

Förhör påbörjat
16:20

Förhör avslutat
16:33

Förhörsplats
Telefon

Typ av förhör
RB 23:6

Förhörssätt
Telefonförhör

Förhörsvittne

Utskrivet av

Berättelse

Förhörsledarens anteckningar och frågor skrivs med kursiv stil
Förhöret startar klockan 16:20
Berätta vad som har hänt
I söndags ringde det två gånger från hemligt nummer. Första gången pratade jag en stund och andra gången pratade min son. Han sa att han hade en resväska som var Andrinas och att den fanns på vår adress Järdalavägen 60 C. han ville att vi skulle komma och hämta väskan. Andra samtalet nämnde han hela min familjs namn och om det inte kommer någon och hämtar väskan så ska han bomba hela lägenheten.
Vet du vem det var som ringde?
Jag vet inte. Jag har bott i Linköping i över 20 år och har inga problem med någon eller någonting. Jag vet inte vem det kan vara.
Finns det någon annan i familjen som kan ha problem eller liknande med någon?
Nej jag tror inte det för min familj jobbar och har inga problem. Alla bor med mig och har inga problem.
Vart bor du och din familj?
Järdalavägen 60 C i Linköping.
Är Andrina som du nämner din dotter?
Ja
Vart bor hon?
I Stockholm.
Har du pratat med henne efter den här händelsen?
Jag har inte pratat men min son har pratat. Jag kan inte gå tillbaka till lägenheten.
Känner du dig rädd?

HEMLIG

Ja jag tänker på min familj och jag har bytt nummer till mobilen.
Vet du varför någon skulle vilja skada dig eller din familj?
Jag lovar att jag skulle säga om jag visste. Den sista tiden har det varit problem i hela Sverige och jag vet inte varför de kommer till mig och ringer mig.
Övrigt?
Nej prata med min son om vad som har hänt. Jag vet inte vad jag ska göra mer.

Uppläst och godkänt
Förhöret avslutas klockan 16:33

HEMLIG

Polisen

Förhör

Målsägandeförhör kompletterande

Signerat av

Signerat datum

Enhet
Region Öst, Utredning 4 LPO Linköping

Diarienr
5000-K1129032-23

Hörd person
Alexan Isak, Andres

Personnummer

Den hörde är
Målsägande

ID Styrkt
Ja

Sätt
mPMF Kontrollfrågor

Ställning till misstänkt - målsägande - vittne

Tolk

Språk

Anledning till förhör / Misstankar som misstänkt har underrättats om
Grovt olaga hot, Fullbordat

Underrättad om misstanke

Ytterligare information om anledning till förhör
Kompletterande förhör med målsägande

Underrättad om 12 § FUK

Underrättad om rätt till försvarare

Godtar den försvarare som rätten förordnar

Försvarare/ombud närvarande

Försvarare/ombud önskas

Förhörsledare
Oskar Karlsson

Förhörsdatum
2023-09-18

Förhör påbörjat
11:06

Förhör avslutat
11:14

Förhörsplats
Telefon

Typ av förhör
RB 23:6

Förhörssätt
Telefonförhör

Förhörsvittne

Utskrivet av

Berättelse

Förhörsledarens anteckningar och frågor skrivs med kursiv stil
Förhöret startar klockan 11:06
Kompletterande förhör efter målsägandes önskan
Berätta vad det är som har hänt
Det är Ismail Abdo som är ute efter oss.
Hur vet du att det är just Ismail som är ute efter er?
Jag frågade min syster och hon sa att det är han. Min syster gömmer sig också och är rädd. Hon vet att det är han.
Hur vet din syster att det är han?
Det vet inte jag. Vill inte fråga för mycket.
Vet du varför Ismail är ute efter er?
Det är personer i gänget som kör mot varandra. Vet inte varför men kanske en affär som gått snett eller kanske att någon har golat. Min syster sa att det var han. Någon har dödat hans mamma och nu kör han all in.
Så Ismails mamma har blivit dödad och nu vill han hämnas. Har jag förstått det rätt så?
Ja precis.
Hur kommer du och din familj in i det hela?
Ismail vet vem min syster är tillsammans med och han har säkert sökt upp oss för att komma åt oss. Vi känner inte honom eller så men han har säkert sett min syster med hennes pojkvän.
Förstår jag det rätt att Ismail vill åt din systers pojkvän och därför hotar han er?
Ja precis.
Din systers pojkvän och Ismail befinner sig på varsin sida av konflikten i gänget?
Ja de kör mot varandra om jag fattat det rätt.

HEMLIG

Sa din syster någonting mer?
Nej
Har ni blivit kontaktade något mer?
Nej
Har du något övrigt att tillägga?
Nej allt jag vet är att någonting har gått snett och alla gömmer sig så de måste gå på anhöriga för att komma åt varandra.

Uppläst och godkänt
Förhöret avslutas klockan 11:14

HEMLIG

Polisen

Förhör

Målsägandeförhör

Signerat av

Signerat datum

Enhet
Region Öst, Utredning 4 LPO Linköping

Diarienr
5000-K1129032-23

Hörd person
Alexan Isak, Andres

Personnummer

Den hörde är
Målsägande

ID Styrkt
Ja

Sätt
mPMF Kontrollfrågor

Ställning till misstänkt - målsägande - vittne

Tolk

Språk

Anledning till förhör / Misstankar som misstänkt har underrättats om
Grovt olaga hot, Fullbordat

Underrättad om misstanke

Ytterligare information om anledning till förhör
Grovt olaga hot

Underrättad om 12 § FUK

Underrättad om rätt till försvarare

Godtar den försvarare som rätten förordnar

Försvarare/ombud närvarande

Försvarare/ombud önskas

Förhörsledare
Oskar Karlsson

Förhörsdatum
2023-09-26

Förhör påbörjat
10:06

Förhör avslutat
10:41

Förhörsplats
Polisstation Linköping

Typ av förhör
RB 23:6

Förhörssätt
Ljudbandsförhör

Förhörsvittne

Utskrivet av

Konceptförhör

Berättelse

Förhörsledarens anteckningar och frågor skrivs med kursiv stil
Förhöret startar klockan 10:06
*Berätta fritt vad det är som har hänt*Ja 10 september så ringde det på farsans mobil. Farsan svarade och fattade inte vad han sa. Han sa Andres kan du prata med honom och kolla va de vill ha. Det var en grabb, när jag hörde rösten tänkte jag att han var mellan 20 och 30 år. Han sa att Andrinas väska var försvunnen. Jag skulle be er att komma och hämta den. Jag svarade att jag inte känner Andrina. Jag vet inte vem det är. Sen var han på lite. Sen hörde man att han ville att vi skulle dit på något sätt. Andrina eller någon annan i familjen. Sen la han på. Andra samtalet var efter 5-10 minuter och ringde igen okänt nummer. Han ringer igen och säger nej nej jag menar inte Andrina. Utan han rabblade upp familjens namn. Andro, Anastasia, Antonia, Alexan och Anndres. Han sa Inte Andrina utan någon i familjen. Att vi skulle dit och hämta den men han sa inte vart utan han sa bara kom till Järdalavägen 60c. Han sa adressen och det här är Andrinas resväska som ni måste hämta. Då kände jag att något var jättekonstigt. Andrina bor inte med oss först och främst. Vi har inte så mycket kontakt med henne utan mest hej, hejdå, hur mår du?. Sen i bakgrunden hör jag två grabbar som var i samma ålder som mumlad och sa han ljuger han ljuger. Jag hörde jättelite och det kändes som att han hångarvade. Jag pratar mycket i telefon på jobbet och jag hör mycket röster eftersom jag snackar varje dag. Jag ringde Andrina sen och jag frågade om hon har tappat någon resväska för det är några som ringer här. Hon sa nej jag har inte tappat någon resväska. Det kan vara en fälla så åk absolut inte dit. Det kändes som att de ville att nån skulle dra till lägenheten eftersom på helgen så var vi vid kolonin och det verkar som att de inte hade hittat någon där så de ville att vi skulle dit.
Så de här personerna såg att det inte var någon hemma så de ville ha hem någon i familjen?

HEMLIG

Precis.
Jag förstår.
På helgen så var vi på kolonin och det verkar som att de inte har hittat någon rörelse så de ville att vi skulle dit.
Hur länge hade ni sovit i kolonin då?
Det var fredag och lördag och söndag
Fredag till söndag och det var ingen hemma mellan den tiden?
Nej ingen var hemma. Efter jobbet farsan sa vad ska vi göra Andres? Jag har jättetråkigt hemma. Jag sa vi åker till kolonin och chillar där. De hade även ringt till morsans mobil men hon hade inte svarat. Det var okänt nummer.
Var det samma dag de hade ringt?
Det var samma dag och samma tid.
Vet du vem det är som ringer?
Asså jag vet ju vem det är som vill ha tag på oss.
Och vem är det?
Det är ismail.
Ismail?
Abdo
Vad vet du om Ismail Abdo?
Ingenting. Jag har ingen relation till honom, jag har aldrig sett honom och jag vet inte vem det är. Jag vet inte vem det är.
Hur vet du att det är Ismail Abdo som vill ha tag i er?
För att min syster. De vet ju vem min syster är och hon är tillsammans med någon i gänget där. Men hon ringde mig och sa hur det ligger till. Hon sa göm er och jag gömmer mig också. Hon är också jätterädd och gömmer sig då.
Vad heter din syster?
Andrina.
Hon är tillsammans med någon i det där gänget sa du. Vilket gäng är det?
Foxtrot
Vet du vad din systers pojkvän heter?
Nej
När du pratar med Andrina på söndagen, vad säger hon mer än att det är en fälla?
Hon säger åk absolut inte dit och stanna i kolonin i några dagar. Prata med polisen och snacka med dom och säg vad som hänt. Man kände att hon var rädd och nervös för våran skull.
Du vet inte vem det är som ringer men att det är Ismail som vill åt er?
Ja det är ju hans grabbar. Jag kände direkt att magkänslan sa åk inte dit. Varkjen jag eller någon i familjen.
Vad blev din känsla av det här samtalet sen?
Efter att jag snackade med syrran där så kände jag att om vi skulle åka dit då skulle man inte kunna ses mer. Antingen skulle de skjuta någon i familjen, klippa någon eller..
Varför skulle någon vilja ha tag i just er?
För att som sagt syrran har en kille som är med i gänget där och antagligen så vet de vem min syrra är, vad hon heter och de vill åt anhöriga.
De vill åt anhöriga till?
Till, till min syrra då. Bara för att det vet vem killen är och vem syrran är ihop med. Hon har ingenting att göra med det. Det skulle kunna vara vilken tjej som helst som är ihop med killen.
Varför vill man åt Andrinas pojkvän?
Det vet jag inte. Det är någon konflikt man har hört om i media. Konflikt som har hänt. Kompisar som jag vet inte riktigt. Jag har noll koll. Man ser ju bara på nyheter.
Har det här hänt förut?
Nej det är första gången. Vi har ju inte så mycket kontakt med Andrina. Hon har flyttat till Stockholm och bor ju inte med oss.

HEMLIG

Efter de här hotet har du haft någon mer kontakt med Andrina?
Nej bara hur mår ni och vad gör ni. Det verkar som att hon inte vet så mycket.
Kan du berätta vad som har hänt mellan den 10e september fram tills nu?
Nej inget har hänt utan vi bor i Norrköping och har inte vågat gå tillbaka till vårt hus.
Ni har inte varit hemma sen den 10e september?
Nej vi visste ju att de skulle spränga. Man förstår om man kollar på media. Därför har vi inte vågat gå tillbaks till huset. Sen sprängde de huset.
Ni har inte varit tillbaka på grund av rädsla?
Precis förutom en gång när min farsa skulle hämta post och räkningar.
Din pappa har varit hemma?
Ja nyligen för att hämta posten.
Har din pappa sagt om han har sett något hemma?
Nej ingenting.
När var det senast du pratade med Andrina?
Idag. Jag screenshota aftonbladet och skickade till henne.
Vad sa hon då?
Hon tackade gud att vi inte var där i huset.
När var det senaste du pratade med Andrina innan idag?
Jag brukar snacka med henne typ hej hur mår du och vad gör du det är inget konstigt.
Pratar ni något om vad som händer just nu?
Ja hon säger att jag ska prata med polisen och berätta vad som har hänt. Att polisen ska skydda oss och jag säger att jag är safe.
Om vi går tillbaka till Ismail Abdo som du pratar om. Vad kan du berätta om hans konflikt med din systers pojkvän?
Ingenting. Jag vet inte ens vem det är. Jag har aldrig sett honom personligen.
Pratar du om Ismail eller om din systers pojkvän?
Bägge två. Jag känner inte någon av dem. Ingen i familjen känner någon av dem.
Berättar din syster något om konflikten?
Nej jag frågar ju vad som har hänt men hon vet inte. Hon vet ingenting.
Idag nämner du sprängningen. Berätta med om vad du vet om sprängningen.
På vägen till jobbet så kollar man ju lite nyheter och sånt. Då såg jag sprängning i Ekholmen och jag såg direkt vårt hus.
Har det någon koppling till det här hotet skulle du säga?
Ja vi visste ju redan att det skulle hända. Det var därför vi inte gick tillbaka och sov i lägenheten. Vi har ju sovit hos moster sen det där samtalet. Vi visste ju att någon skulle hända. Antingen sprängning eller att vi går till jobbet och en ungjävel skjuter skallen av oss.
Är det något som du vill tillägga?
Nej inte vad jag kommer på. Jag har ju pratat lite grann och jag har ju berättat. De här killarna skojar inte.
När du pratar om de här killarna. Vem pratar du om då?
Hela gänget.
Vilket gäng?
Foxtrot. Man läser ju på nyheterna vad som händer och de ringer inte bara för att skrämmas. De gör det också.
Paus i förhöret klockan 10:27
Paus slut klockan 10:30
Du pratar om att du har kontakt med din syster Andrina och det är så du har fått den informationen du har. Hur har du kontakt med din syster?
På snap.
Vad berättar Andrina om Ismail?
Hon säger göm er och sen hennes namn. Det är inte så att hon känner honom utan att vi ska gömma oss.

HEMLIG

Din bror är skriven på Pionjärgatan 36 i Linköping
Antonius?
Ja
När vi skulle flytta så har vi missat honom. Missat att skriva in honom i nya lägenheten.
Så det är ingen i din familj som bor på pionjärgatan 36 i Linköping?
Nej för att vi har flyttat. Det har blivit en miss.
Ingen av er släkt bor där?
Nej alla bor i samma lägenhet förutom Andrina som bor i Stockholm.
Uppläst och godkänt
Förhöret avslutas klockan 10:41

HEMLIG

Polisen

Förhör

Dialogutskrift

Signerat av

Signerat datum

Enhet	Diarienr
Region Öst, Grova brott 1 PO Östergötland	5000-K1129032-23

Hörd person	Personnummer
Alexan Isak, Andres	

Den hörde är	ID Styrkt	Sätt	Ställning till misstänkt - målsägande - vittne
Målsägande	Ja	mPMF Kontrollfrågor	

Tolk	Språk

Ytterligare information om anledning till förhör	Underrättad om misstanke
Grovt olaga hot	

Underrättad om 12 § FUK	Underrättad om rätt till försvarare	Godtar den försvarare som rätten förordnar	Försvarare/ombud närvarande

Försvarare/ombud önskas

Förhörsledare	Förhörsdatum	Förhör påbörjat	Förhör avslutat
Oskar Karlsson	2023-09-26	10:06	10:41

Förhörsplats	Typ av förhör	Förhörssätt
Polisstation Linköping	RB 23:6	Ljudbandsförhör

Förhörsvittne	Utskrivet av	
	NÖ	Konceptförhör

Berättelse

FÖRHÖR
F = Förhörsledare Oskar Karlsson
H = Hörd person (Målsägande) Andres Alexan

Ohörbart =	(Ohörbart)
Kortare tystnad =	(Tystnad)
Längre tystnad =	(Längre tystnad) alt. (Tystnad x sekunder)
Blir avbruten av annan =	..
Avbryter sitt eget ord =	..,
Avbryter sin egen mening =	,

F: Då så klockan är 10:06 och det är eh den 26:e september vi, ett ska hålla ett förhör med målsägande Andres och förhörsledare är polisassistent Oskar Karlsson, vi börjar och Andres

H: Mm

F: Det är ju ett eh olaga hot eh som eh vi, vi börjar med helt enkelt och du kan berätta fritt vad det är som har hänt

HEMLIG

H: Aa eh 10:e September så fick vi eh farsans eh mobil eh ringde eh, farsan svarade han fatta inte vad dem sa ehm han sa "Andres vem, kan du prata med dem eh kolla vad dem vill ha" eh det var en grabb eh jag skulle alltså när jag hörde rösten jag tänkte såhär han är mellan 20 och 30 år eh han sa "De Adrinas väska resväska är försvunnen, jag skulle be er att hon kom och hämta den eh" jag sa, jag svarade jag känner ingen Adrina, jag vet inte vem det är eh sen han va på lite eh men sen han var alltså han man hörde att han ville, han ville på något sätt så ville han att vi skulle, vi skulle dit eller Adrina eller någon i familjen eh sen la han på. Andra samtalet det var efter typ vi säger 5-10minuter, han ringde igen okänt nummer då. Han ringer och säger "nej nej jag menar inte Adrina" utan han rabblade upp familjens namn "Anbro, Anastasia, Antonia, Alexan, Andres" eh han sa "inte, inte Adrina" utan nån familjen då nära eh att vi skulle åka till dit och hämta den men jag frågade, grejen är han sa inte vart han sa utan, han sa bara "kom till Järdalavägen 60C", han sa adressen eh då "det här är Adrianas resväska som ni behöver hämta" och det var då jag kände alltså det är nåt som inte, alltså nåt som är jättekonstigt för Adrina bor ju inte med oss först och främst, vi har inte så mycket kontakt med henne då är det alltså bara hej och hej då, hur mår du?

Eh och ju, sen i bakgrunden jag hörde att det var två grabbar alltså som, i den åldern då samma ålder som mumlade och sa att, den ena sa till den andra då eh "han ljuger han ljuger", jag hörde alltså, jag hörde jättelite eh och det kändes som att han

F: Behöver du svara?

H: Pappa

F: Där

H: Yes så när han mumlade, det kändes som att han hån, alltså garvade lite för jag sitter ju, jag pratar ju mycket i telefon jag jobbar i Releasy och dem och jag hör mycket röster alltså jag snackar ju i telefon varje dag då eh jag ringde Adrina sen, jag fråga har du tappat nån resväska alltså fan den, några som, som ringer här. Hon sa "nej, det är inge, jag har inte tappat nån resväska, det kan va en, en fälla, gå, åk absolut inte dit" eh och det kändes att dem ville, dem ville att vi skulle dra till lägenheten eftersom på helgen så sov vi i kolonin eh

F: Mm

H: Och det verkar som att dem inte har hittat nån där och dem ville att vi skulle dit då

HEMLIG

F: Så dem, dem ville, dem här personerna då eh såg att det inte var nån hemma så att dem ville ha hem nån

H: Precis

F: I familjen

H: Precis

F: Förstår

H: På helgen sov vi i kolonin och det verkar som att dem inte har hittat nån alltså rörelse där

F: Mm

H: Eh och så ville dem vi skulle åka till dem då

F: Hur länge hade ni sovit i, i kolonin då?

H: Det var, fredag och lördag och söndag

F: Fredag och lördag till söndag

H: Precis

F: Och det var ingen hemma mellan den tiden heller?

H: Nej ingen var hemma

HEMLIG

F: Ingen annan?

H: Ingen var hemma, efter jobbet farsan sa "vad ska vi göra Andres? jag har jättetråkigt hemma"

F: Ja

H: Jag sa vi åker till kolonin och, och chillar där

F: Aa

H: Med släkten och familjen och

F: Och eh

H: Dem hade även

F: Mm

H: Ringt till morsans eh nummer, mobile nummer

F: Mm

H: Men hon, hon hade inte svarat, hon hade inte hört alltså men det var alltså, det var okänt nummer

F: Mm, var det samma dag dem hade ringt?

H: Det var samma dag exakt och samma tid alltså tids punkt då

HEMLIG

F: Just det och eh, eh vet du vem det är som ringer?

H: Alltså jag vet ju vem det är, alltså vem, vem som vill få tag på oss alltså

F: Och vem är det?

H: Det är Ismail

F: Ismail?

H: Abdo

F: Och vad, vad vet du om Ismail Abdo?

H: Ingenting

F: Ingenting?

H: Jag har ingen relation till honom, jag har aldrig sett honom, jag vet inte vem det är eh jag, jag vet inte vem det är

F: Och, och hur vet du att det är Ismail Abdo som vill ha eh, som vill ha tag i er?

H: För min syster eh, dem vet ju vem min syster är eh och hon är tillsammans med, med nån i den där, gänget där eh men hon sa, hon sa ringde mig och hon sa hur, hur det ligger till. Hon sa "göm er, jag också jag gömmer mig också eh och jag vill inte" alltså hon är också jätterädd och gömmer sig då

HEMLIG

F: Och vad heter din syster?

H: Adrina

F: Adrina och hon är tillsammans med nån i det där gänget sa du

H: Just det

F: Och vilket gäng är det?

H: Eh foxtrot

F: Foxtrot och vet du vad din systers pojkvän heter?

H: Nä

F: Nä jag förstår och eh under, när du pratar med Adrina eh på söndagen där efter det här samtalet

H: Mm

F: Vad, vad säger hon mer om att det är nån fälla, vad säger hon mer än, än det?

H: Alltså hon säger "åk absolut inte dit, stanna i kolonin så länge"

F: Mm

H: "några dagar"

HEMLIG

F: Mm

H: Eh "prata även med polisen eh snacka med dem säg vad som har hänt" eh och man kände att hon var rädd och nervös alltså

F: Aa just det

H: För, för våran skull då

F: Och är det även eh vad, du vet inte vem det är som ringer utan men det är, du vet att det är Ismail som vill åt er?

H: Alltså

F: Om jag förstår det rätt?

H: Ja det är, det är ju hans grabbar så att säga så

F: Mm

H: Och jag kände direkt alltså, jag tänkte efter lite och jag tänkte fan det här är inge, alltså magkänslan sa åk inte bara dit

F: Mm

H: Varken jag eller nån eh i familjen

F: Och vad blev, vad blev din känsla av det här sam, samtalet sen?

HEMLIG

H: Efter jag snacka med syrran där

F: Mm

H: Eh alltså jag kände bara att skulle vi åka dit då skulle man inte kunna se alltså, vi skulle inte ses mer alltså

F: Mm

H: Antingen skulle dem skjuta, skjuta nån av familjen eller, eller klippa nån eller

F: Och varför skulle nån vilja ha tag i just er?

H: För som sagt alltså syrran har ju en kille som är med i gänget där eh och antagligen så vet dem vem, vem min syrra är då eh vad hon heter eh och dem vill åt alltså anhöriga då

F: Dem vill åt anhöriga till vem?

H: Till, till min syrra då. Bara för att dem vet vem killen är och vem, vem syrran är ihop med. Hon har ingenting med det att göra alltså det, det skulle va kunna va vilken tjej som helst som skulle va tillsammans med killen

F: Och varför vill man åt din amen Adrinas pojkvän?

H: Det vet jag inte alltså

F: Nä

H: Det är nån konflikt som man hör i medier alltså, konflikt som har hänt, kompisar som aa jag vet inte riktigt faktiskt eh vet jag har alltså jag noll koll alltså, det är, man ser ju bara på,

HEMLIG

på nyheter vad, vad som händer där

F: Så om vi, om vi bryter ner det och så får du eh avbryta mig om jag har fel och sen så får du rätta mig om jag har fel nu

H: Okej

F: Men jag förstår det som att din syster Adrina

H: Mm

F: Är tillsammans med någon som är, som tillhör eh ett, gänget foxtrot

H: Stämmer

F: Och då har Adrinas pojkvän och den här Ismail Abdo som du nämner

H: Mm

F: En konflikt

H: Mm

F: Stäm, har jag förstått rätt?

H: Det stämmer aa

F: Och därav så vill man ge sig på anhöriga

HEMLIG

H: Precis

F: Jag förstår, jag förstår och har, har det här hänt förut, någonting?

H: Nä alltså det är första gången i alltså, vi har ju inte så mycket kontakt med Adrina det är det som gör det alltså. Hon, hon hade flyttat till Stockholm då eh och bor ju, hon bor ju inte med oss

F: Nä

H: Eh

F: Och efter det här hotet då har du haft någon mer kontakt, kontakt med Adrina?

H: Nä alltså bara hur mår ni, vad gör ni alltså

F: Mm

H: Och

F: Och eh

H: Och det verkar som att hon inte vet så mycket alltså

F: Mm jag förstår eh och mellan då den här, nu är vi ju på den 10:e eh september där

H: Aa

F: Så dem här samtalen kommer

HEMLIG

H: Mm

F: Och kan du berätta vad som från, från den dagen egentligen vad det är som eh vad det är som har hänt

H: Alltså under dagen vad menar du?

F: Det är ju, nu är det den 26:e

H: Aa

F: September

H: Mm

F: Så det är 16 dagar här

H: Aa

F: Som vi sitter mellan

H: Okej

F: Och efter den dagen har det, kan du berätta någonting ifall det har hänt någonting mer under dem dagarna

H: Nä utan, alltså kontakt med, med nån av alltså, kontakt menar du?

HEMLIG

F: Aa alltså har det hänt någonting?

H: (ohörbart då de pratar i munnen på varandra)

F: Bara berätta fritt om det eh om det har hänt någonting efter den här dagen och sen framåt så

H: Nä utan

F: Som sticker ut

H: Nä utan vi bor ju hos, hos moster där

F: Mm

H: I Norrköping då eh vi vågade inte alltså vi vågade absolut inte gå till Järdalavägen då vårt hus

F: Mm

H: Eh

F: Så ni har inte vart hemma egentligen på eh i Järdalavägen

H: Nä precis

F: Sen den 10:e?

HEMLIG

H: Precis

F: Just det

H: Och allt som sker i medier och vad man kollar och vi visste ju det skulle hända alltså, dem skulle spränga huset det alltså, man alltså när man tänker då, då, då förstår man alltså och därför vågar vi inte gå tillbaks till huset eh och sen sprängde dem huset där

F: Så ni har inte vart tillbaka på grund av eh av rädsla egentligen

H: Precis

F: För att det ska hända någonting

H: Precis förutom en gång tror jag när dem skulle, farsan skulle hämta posten då

F: Mm

H: Räkningar och sånt

F: Mm, mm så han så din pappa har varit hemma nån gång här (ohörbart)

H: Det var, det var nyligen det var några dar sen

F: Okej

H: Typ 2-3 dar sen

F: Aa

HEMLIG

H: Bara hämta posten alltså räkningar och sånt

F: Bara hämta posten där

H: Precis

F: Okej jag förstår och sa, har din pappa sagt något om att han har eh, eh har han sett någonting eller var det nåt, har han satt, sett något överhuvudtaget där?

H: Näe ingenting (tystnad) inget märkligt alltså

F: Ja och eh när var det senast du pratade med Adrina?

H: Eh idag

F: Idag

H: Jag screenshotta aftonbladet och skicka till henne

F: Aa och vad, vad sa hon då när du har screenshottat och skicka till henne?

H: Alltså hon tacka gud att vi inte var där i alltså i huset fan

F: Mm och eh dem senaste dagarna då

H: Mm

HEMLIG

F: Innan idag, när var det senast du pratade med henne då?

H: Eh alltså jag brukar snacka med henne alltså

F: Mm

H: Typ hej hur mår du, vad gör du alltså lite smått såhär

F: Mm prata ni någonting om vad som händer alltså med anledning av det här hotet så, har ni pratat nåt?

H: Ja alltså hon säger ju, "prata med, med polisen" och det har jag gjort alltså "prata med polisen, berätta vad som har hänt eh skydda, alltså låt dem skydda er" eh hon säger "jag, jag gömmer mig också och jag, jag är safe typ" eh hon skyddar sig också eh

F: Mm

H: Så hon säger ju "gå till polisen, snacka med dem berätta vad som, vad som har gjorts alltså vad som har hänt så dem kan skydda er"

F: Om vi går tillbaka till den eh Ismail Abdo som du pratar om

H: Mm

F: Och i och med hans konflikt med din systers pojkvän

H: Mm

F: Vet du, vad vet du om den konflikten?

HEMLIG

H: Ingenting

F: Ingenting?

H: Alltså jag, jag pratar inte med honom

F: Mm

H: Eh jag vet inte ens vem det är, aldrig sett honom alltså såhär personligen alltså

F: Och då pratar du om, om Ismail eller din systers pojkvän då?

H: Min systers aa på bägge två

F: Aa bägge två jag förstår

H: Jag känner inte, inte nån av i familjen känner nån, alltså nån av dem

F: Mm och, och din syster berättar hon någonting för dig om, om den här konflikten eller liknande?

H: Nej hon säger, jag frågar ju alltså vad är det som har hänt, varför, vad är det som pågår? Hon vet inte

F: Nä

H: Nä, hon vet ingenting

F: (längre tystnad) Och sen idag så nämner du den här eeh sprängningen då

HEMLIG

H: Precis

F: Och eh berätta mer om vad du vet om den där sprängningen

H: På vägen till jobbet eh så kolla man lite nyheter och från Norrköping till, till Jönköping då

F: Mm

H: Eh man kollar och sen såg man Ekholmen sprängning och jag såg eh direkt det är vårt hus alltså

F: Aa och har det någon koppling till, till det här hotet skulle du säga?

H: Ja, ja, ja alltså ja. Man och eh man visste ju redan, nåt alltså det kommer hända och det var därför vi inte gick tillbaks och sov i lägenheten då eller huset. Vi har ju sovit i hos moster sedan, sedan det samtalet då. Vi visste nåt, nåt skulle hända alltså antingen sprängningen eller om vi skulle gå till jobbet på morgonen och en ungjävel skulle skjuta skallen av oss

F: Mm (längre tystnad). Är det någonting som du känner som, alltså nåt som inte jag har prat eh frågat dig, nåt som du vill tillägga såhär?

H: Nä alltså inte vad jag kommer på alltså, jag har ju, jag har ju pratat lite grann och, och jag har ju berättat alltså vad som har hänt innan och

F: Mm, mm aa jag förstår

H: Och alltså dem här killarna dem, dem skojar inte alltså fan det, det är ju så, dem skojar inte

F: Och när du pratar om dem här killarna, ve, vem är det du pratar om då?

HEMLIG

H: Aa hela gänget

F: Hel, vilket gäng?

H: Det här fo, foxtrot då

F: Foxtrot

H: Man läser ju på nyheter vad som händer

F: Aa

H: Och man känner alltså, dem här, dem, dem ringer inte bara för att skrämmas liksom

F: Nä

H: Men dem gör det också

F: Och där tar vi en paus i förhöret 10:27

PAUS

F: Och fortsättning på förhör med målsägande Andres och med förhörsledare polisassistent Oskar Karlsson eh bra Andres du pratar om att du har kontakt med din syster

H: Mm

F: Eh och det är så, på så sätt du har fått den informationen du har delgett nu

HEMLIG

H: Mm

F: Hur har du kontakt med din syster?

H: På snap

F: På snap?

H: Aa

F: Aa och eh vad, vad berättar för så som jag förstår det så är det din syster som berättar om den här Ismail, vad berättar hon om honom?

H: Alltså hon, hon berättar inte om alltså hon berättar ju, "göm er" mest alltså och sen sa hon eh hans namn

F: Mm

H: Men hon vet inte, det är inte så att hon känner honom

F: Nä

H: Alltså hon känner inte honom

F: Så hon, hon berättar egentligen att ni ska gömma er och att det är någon som heter Ismail

H: Precis

HEMLIG

F: Som, som är ute efter er

H: Precis

F: Egentligen aa

H: Precis

F: Jag förstår jag förstår och din bror är skriven på Pionjärgatan 36

H: Eh

F: I Linköping

H: Antonios?

F: Aa

H: Som är 17år

F: Aa precis

H: Precis, när vi skulle flytta jag tror vi har missat honom

F: Okej

H: Eh vi missa honom och skriva i alltså

HEMLIG

F: Aa

H: Den nya lägenheten

F: Så det är ingen i din familj som bor på Pionjärgatan 36?

H: Nej, nej, nej för

F: Nej

H: Vi flytta ju eh

F: Aa

H: Så ingen, inga bor där

F: Så det är ett f, det är, det har blivit en miss helt enkelt

H: Eh exakt en miss

F: Jag fattar

H: Som har skett då

F: Så

H: Det kan va så att han kanske har skrivit fel adress och så har det inte gått igenom eller nåt sånt

HEMLIG

F: Mm jag förstår men så att så bara så vi, vi är klara med, det bor ingen där?

H: Nä

F: Som i, i din familj?

H: Nä

F: Vet du om det har flyttat in någon annan där så att det, det bor folk där?

H: Ja, ja alltså

F: Aa

H: Ja det tror jag säkert

F: Jag förstår jag förstår eeh

H: Det var bara ett miss som, som kanske har gjort men inget som alltså

F: Aa

H: Som vi har tänkt på alltså

F: Men det är ingen, ingen släkt eller någonting som bor där som eh till er?

H: Alltså

HEMLIG

F: På Pionjärgatan?

H: Nä, nä

F: Nä

H: Jag tror inte det alltså

F: Fattar så ni har samlat alla på Järdalavägen

H: Precis, bor tillsammans där

F: Jajjemen, jajjemen bra då avslutar vi

H: Förutom Adrina då

F: Aa precis och hon bodde?

H: Hon bodde i Stockholm

F: Aa

H: Hon hade flyttat till Stockholm

F: Och är hon i Stockholm nu?

H: Ingen aning

HEMLIG

F: Okej

Inspelningen avslutades

Polisen

PM

Namnlappar Järdalavägen 60C

Signerad av

Signerad datum

Enhet	Diarienr
Region Öst, Grova brott 1 PO Östergötland	5000-K1205275-23

Uppgiftslämnare	Datum	Tid
Grafström, Karin	2024-03-07	15:20

Beslag verkställt	Material för analys
Nej	Nej

Mottaget	Mottaget datum	Tid

Sätt på vilket uppgift lämnats

Upprättad av
Karin Grafström

Involverade personer	Personnummer/Orgnr	Roll
Carlsson, Kristina		Berörd person

Uppgiften avser

Uppgift

I samband med förhör med Kristina Carlssons mamma Everence Jakobsson framkom det att Kristina hade fotograferat namnlapparna som satt vid brevlådorna vid porten på Järdalavägen 60C och namnlapparna som satt vid lägenheten där sprängningen skedde. Jag ringde till Kristina och bad henne att maila bilderna tillsammans med uppgifter om var de tagits och vid vilken tidpunkt.

Mailet från Kristina tillsammans med bilderna finns sparade i Filip. Dessa har sammanställts i bildbilaga, se bilaga till detta PM.

HEMLIG

Polisen

Datum
2024-03-07

Diarienummer
5000-K1205275-23

Bildbilaga

ANTECKNINGAR

Bilder på namnlappar vid Järdalavägen 60C.

Bilden på brevlådorna vid porten är tagen 2023-08-26 kl. 17.06
Bilden på namnlappen vid dörren till lägenheten där sprängningen skedde är tagen 2023-09-17 kl. 18.24.

HEMLIG

1. Bild på namnlapp vid brevlådorna på Järdalavägen 60C. Bilden tagen av Kristina Carlsson 2023-08-26 kl. 17.06.

HEMLIG

2. Bild på namnlapp vid dörren på tredje våningen på Järdalavägen 60C. Bilden tagen av Kristina Carlsson 2023-09-17 kl. 18.24.

HEMLIG

Polisen

Dokument

Sida
1 (1)

Upprättad av	Datum	Diarienr	Saknr	Version
Patrik Oskarsson Operativ analytiker Region Syd	2023-10-18			01.00

Isak Alexan är folkbokförd på Järdalavägen 60C, och har uppgett för Polisen att hans tel. nr. är 46[redacted]3629.

I förhör (K1205275-23) har Isak Alexan berättat att han tidigare mottagit hot som han kopplar till sprängningen den 26 september 2023 mot Järdalavägen 60C. Hoten har mottagits via två eller tre inkommande telefonsamtal den 10 september. Telefonsamtalen har skett från skyddat nummer.

Samtliga inkommande samtal till tel. nr. 46[redacted]3629 den 10 september 2023 redovisas nedan (källa samtalslista HÖK Drid 176625):

Källtyp	Operatör	Kommunikationstyp	Kommunikationsi	Starttid	Längd	Motpart_Nummer
Historisk samtalslista	HI3G	Samtal	Ut	2023-09-10 11:11:00	00:01:52	46[redacted]7944
Historisk samtalslista	HI3G	Samtal	In	2023-09-10 12:33:11	00:00:48	46[redacted]0004
Historisk samtalslista	HI3G	Vidarekoppling	In	2023-09-10 12:36:17	00:00:04	
Historisk samtalslista	HI3G	Samtal	In	2023-09-10 12:36:17	00:00:04	442033186577
Historisk samtalslista	HI3G	Samtal	In	2023-09-10 12:36:37	00:01:35	442033186577
Historisk samtalslista	HI3G	Samtal	In	2023-09-10 12:58:35	00:01:08	442033186577
Historisk samtalslista	HI3G	Samtal	Ut	2023-09-10 13:00:27	00:09:35	46[redacted]7945
Historisk samtalslista	HI3G	Samtal	Ut	2023-09-10 13:10:29	00:02:01	46[redacted]416
Historisk samtalslista	HI3G	Samtal	In	2023-09-10 13:52:15	00:00:57	46[redacted]0533
Historisk samtalslista	HI3G	Vidarekoppling	In	2023-09-10 17:32:05	00:00:09	
Historisk samtalslista	HI3G	Vidarekoppling	In	2023-09-10 17:33:43	00:00:03	
Historisk samtalslista	HI3G	Vidarekoppling	In	2023-09-10 17:43:10	00:00:02	

Den 10 september 2023 sker tre inkommande samtal från telefonnummer 442033186577 (Storbritannien) till Isak Alexans telefonnummer. Enligt samtalslistan har detta telefonnummer inte varit i kontakt med Isak Alexans telefonnummer vid något annat tillfälle.

En jämförelse har gjorts mot samtliga inhämtade samtalslistor i ärendet. Telefonnummer 442033186577 förekommer inte som part vid något tillfälle.

Polisen

PM

Övervakningsfilm Circle K Södertälje

Signerad av

Signerad datum

Enhet	Diarienr
Region Öst, BF-IGV 7 LPO Linköping	5000-K1205275-23

Uppgiftslämnare	Datum	Tid
Wretemark, Elin	2023-12-28	08:55

Beslag verkställt	Material för analys
Nej	Nej

Mottaget	Mottaget datum	Tid

Sätt på vilket uppgift lämnats

Upprättad av
Elin Wretemark

Uppgiften avser

Uppgift

Plats: Circle K, Verkstadsvägen Södertälje.
Datum: 2023-09-26
Granskad tid: Kl. 03:35 - 03:47
Fu-ledare: Helene Gestrin
Handläggare: Cecilia Orrby
Syftet med granskningen: Kartlägga misstänktas rörelsemönster innan brott.
Programvara: VLC
Tidskontroll: Stämmer med verklig tid
Granskare: Elin Wretemark
Granskad Vy: *Två olika kameravinklar. En på utsidan och en inifrån kassan.*
Tidsangivelse i PM: *Noteringar kommer att anges utifrån klockslag på kameraövervakningen.*

De tre misstänkta är identifierade som Joshua Sjölund, Alex Nilsson och Marcus Larsson. Benämns i PM med förnamn. Bilder från övervakningskameran finns under bilaga. Bild 1–24.

03:35:18. Marcus, Alex och Joshua kommer in i bild, från höger av kameravinkeln.

03:35:22. Marcus till vänster, Alex i mitten och Joshua till höger.

03:35:23. Marcus håller löst föremål i handen, kan eventuellt vara bilnyckel. Marcus har en handväska på vänster sida. Joshua går till höger med en grå hoodie, han ser ut att han en vit tröja under.

03:35:40. Alex går fram till luckan. Joshua har dragit upp sin luva.

03:35:54. Både Joshua och Marcus har dragit upp sina luvor.

03:36:09. Joshua går iväg och går ur bild. Marcus och Alex står kvar i luckan. Ser ut att vänta.

03:36:14. Alex ser ut att hålla i kontanter. Kassörskan ser ut att lämna över ett paket cigaretter som Alex tar emot. Alex öppnar cigarettpaketet direkt.

HEMLIG

03:36:44. Alex stoppar in en cigarett i munnen och kassörskan lämnar över vad som ser ut att vara växeln på köpet.

03:36:50. Joshua kommer tillbaka. Alex ser ut att ha handlat i luckan och har sträckt fram armen mot betalningsluckan.

03:36:59. Kassörskan hämtar tre burkar och lämnar över till Alex. Kassörskan ställer dem på bänken. Ser ut att vara tre stycken Red bull.

03:37:05. Något lämnas över till Alex från kassörskan, ser ut att vara tre dryckesburkar. Alex lämnar över en till Marcus och en till Joshua.

03:37:12. Killarna lämnar luckan med åtminstone en dryck var.

03:37:18. Närbild.

03:40:35. Alex springer tillbaka in i bild och tar sig fram till luckan igen, ensam.

03:40:57. Alex plockar fram något i händerna i väntan på att personal ska komma. Kan vara kontanter.

03:41:04. Alex är framme vid luckan igen och kassörskan har öppnat.

03:41:28. Alex ser ut att kolla in mot tobaksvarorna eller informationsskyltarna.

03:41:37. Alex lämnar igen utan att handla något. Kassörskan stänger luckan.

03:41:40. Alex köper ingenting och lämnar sedan luckan och snubblar in i ställningen med glukol.

03:41:46. Alex stoppar ner, vad som ser ut att vara kontanter, i sin högra byxficka och ser ut att hålla tag i något som ligger i fickan på magen. Utifrån greppet skulle det kunna vara drickan som han tidigare köpt.

03:41:50. Alex försvinner ur bild.

03:43:25. Alex kommer återigen tillbaka ensam i bild. Han håller i vad som ser ut att vara en dricka i sin vänstra hand. Han har luvan uppdragen men drar ner den igen framme vid luckan. Alex står några minuter i luckan och ser ut att prata med personal.

03:44:23. Alex samtalar en stund med kassörskan och verkar efterfråga något som inte finns tillgängligt då kassörskan går iväg men kommer tillbaka tomhänt.

03:45:15. Alex håller fram kontanter och kassörskan går mot kassan. Hon går sedan tillbaka till Alex och tar emot kontanter.

03:45:30. Alex står framme vid luckan. En bil rullar in vid en av pumparna och en man i varselkläder står bakom Alex i kön.

03:47:14. Alex har sin red bull på disken som han druckit ur. Kassörskan lämnar över två stycken French hot dog som hon gjort i ordning och lämnar över några servetter. Sedan lämnar Alex luckan.

03:47:29. Alex lämnar luckan igen och har fått med sig två French hot dog i vänster hand. I

HEMLIG

höger hand håller han en dricka.

03:47:35. Alex försvinner slutligen ur bild.

HEMLIG

BILD 1.

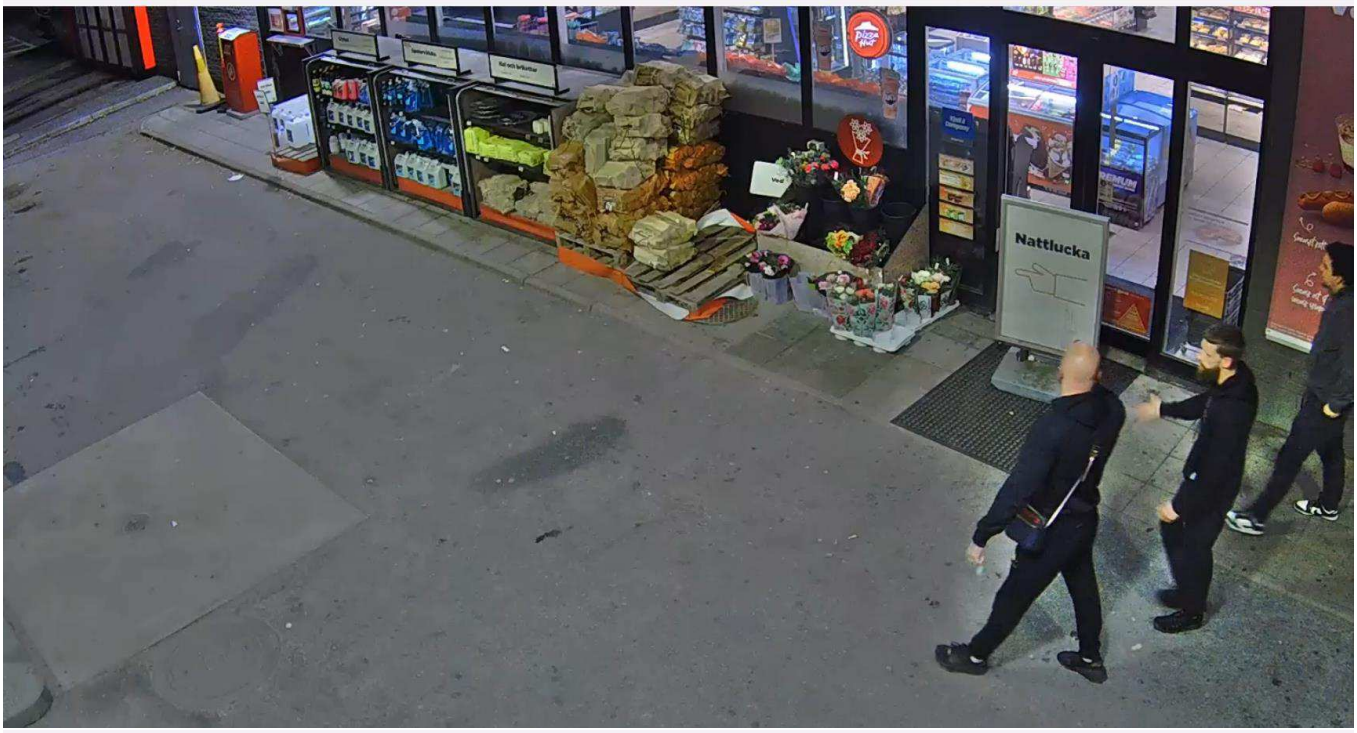

[SE23509-Sodertalje-CCTV-Pump 9-11 PbP][2023-09-26 03:35:18][1920x1080][015.4K][15.2FPS][Motion][H264]

03:35:18. Marcus, Alex och Joshua kommer in i bild, från höger av kameravinkeln.

BILD 2.

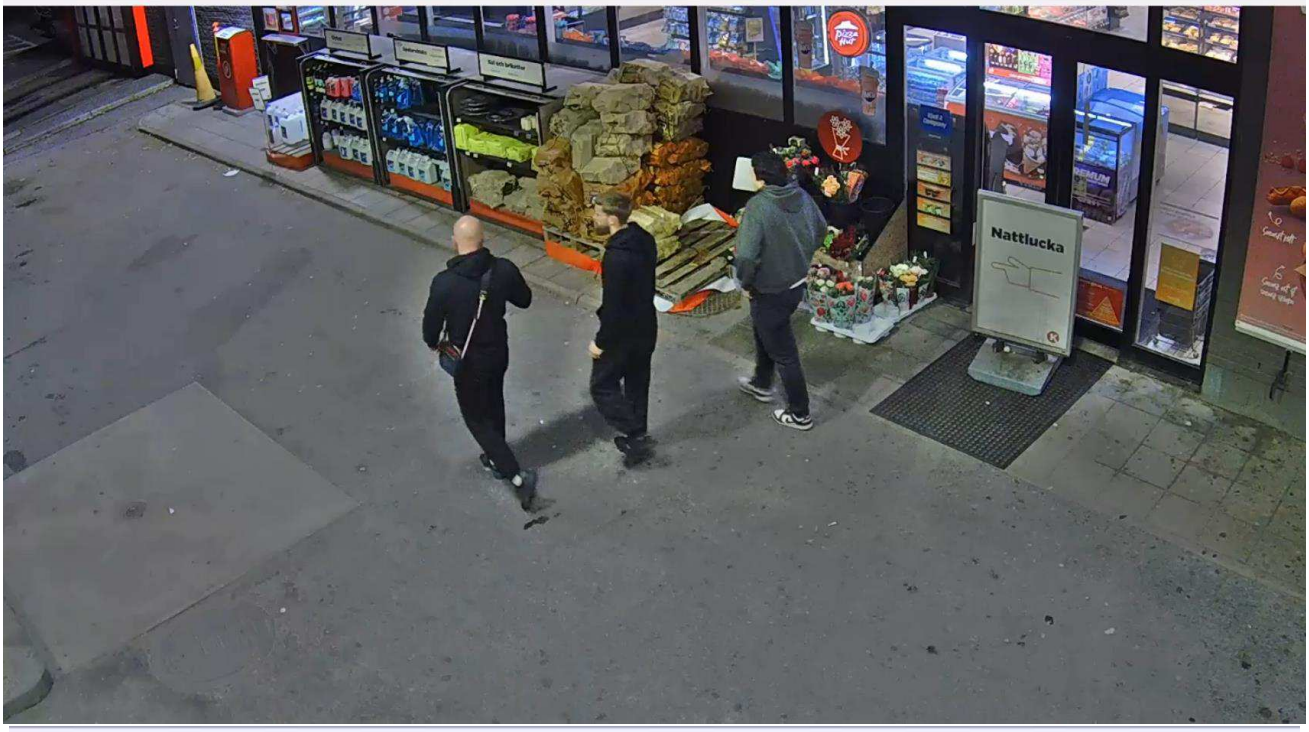

[SE23509-Sodertalje-CCTV-Pump 9-11 PbP][2023-09-26 03:35:22][1920x1080][013.3K][15.2FPS][Motion][H264]

03:35:22. Marcus till vänster, Alex i mitten och Joshua till höger.

HEMLIG

BILD 3.

[SE23509-Sodertalje-CCTV-Pump 9-11 PbP][2023-09-26 03:35:23][1920x1080][012.0K][15.2FPS][Motion][H264]

03:35:23. Marcus håller löst föremål i handen, kan eventuellt vara bilnyckel. Marcus har en handväska på vänster sida. Joshua går till höger med en grå hoodie, han ser ut att han en vit tröja under.

BILD 4.

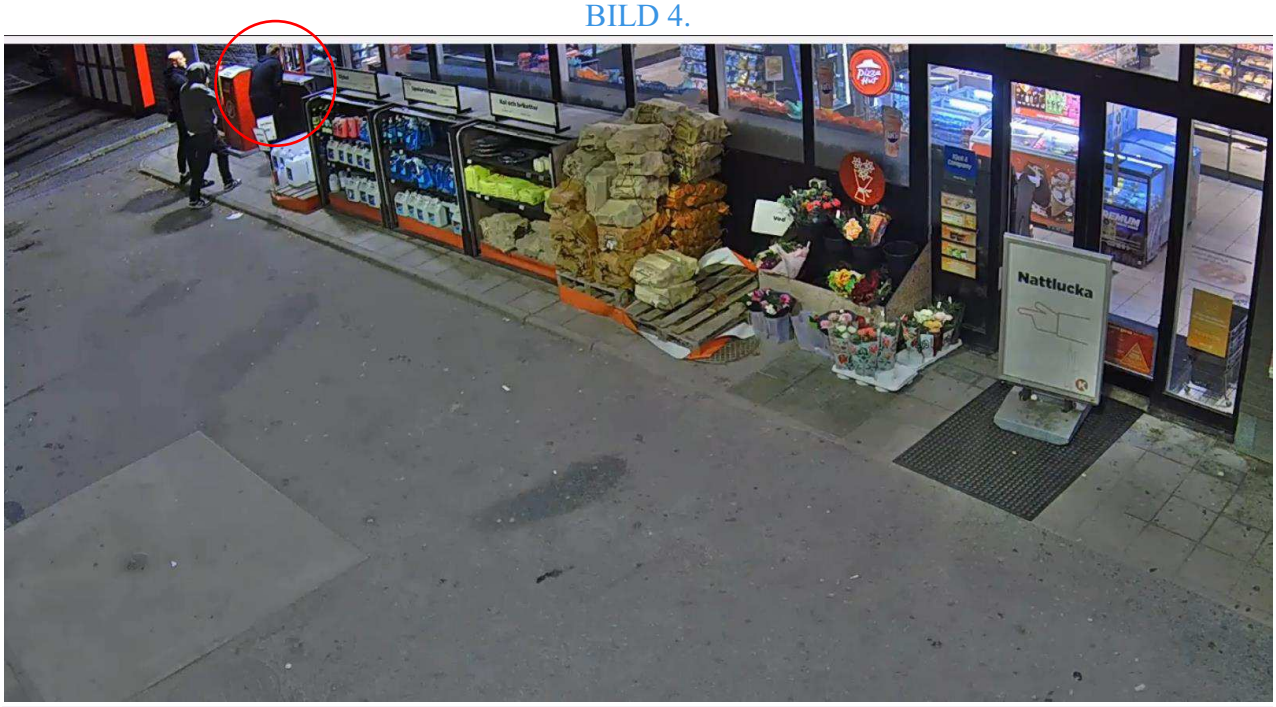

[SE23509-Sodertalje-CCTV-Pump 9-11 PbP][2023-09-26 03:35:40][1920x1080][008.2K][15.2FPS][Motion][H264]

03:35:40. Alex går fram till luckan. Joshua har dragit upp sin luva.

HEMLIG

BILD 5.

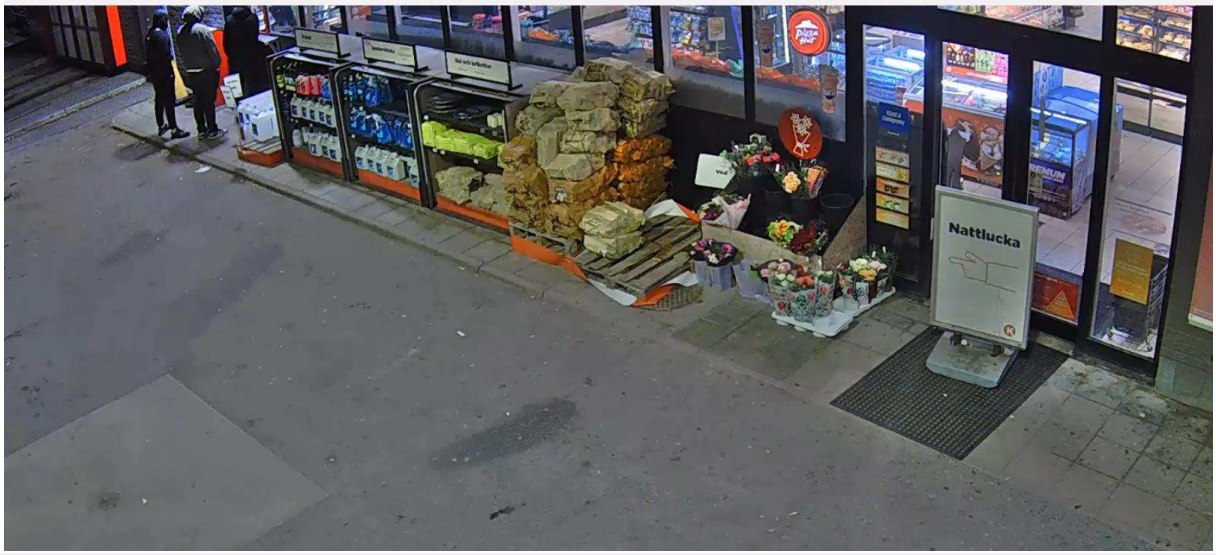

[SE23509-Sodertalje-CCTV-Pump 9-11 PbP][2023-09-26 03:35:54][1920x1080][006.8K][15.2FPS][Motion][H264]

03:35:54. Både Joshua och Marcus har dragit upp sina luvor.

BILD 6.

[SE23509-Sodertalje-CCTV-Pump 9-11 PbP][2023-09-26 03:36:09][1920x1080][007.9K][15.2FPS][Motion][H264]

03:36:09. Joshua går iväg och går ur bild. Marcus och Alex står kvar i luckan. Ser ut att vänta.

HEMLIG

BILD 7.

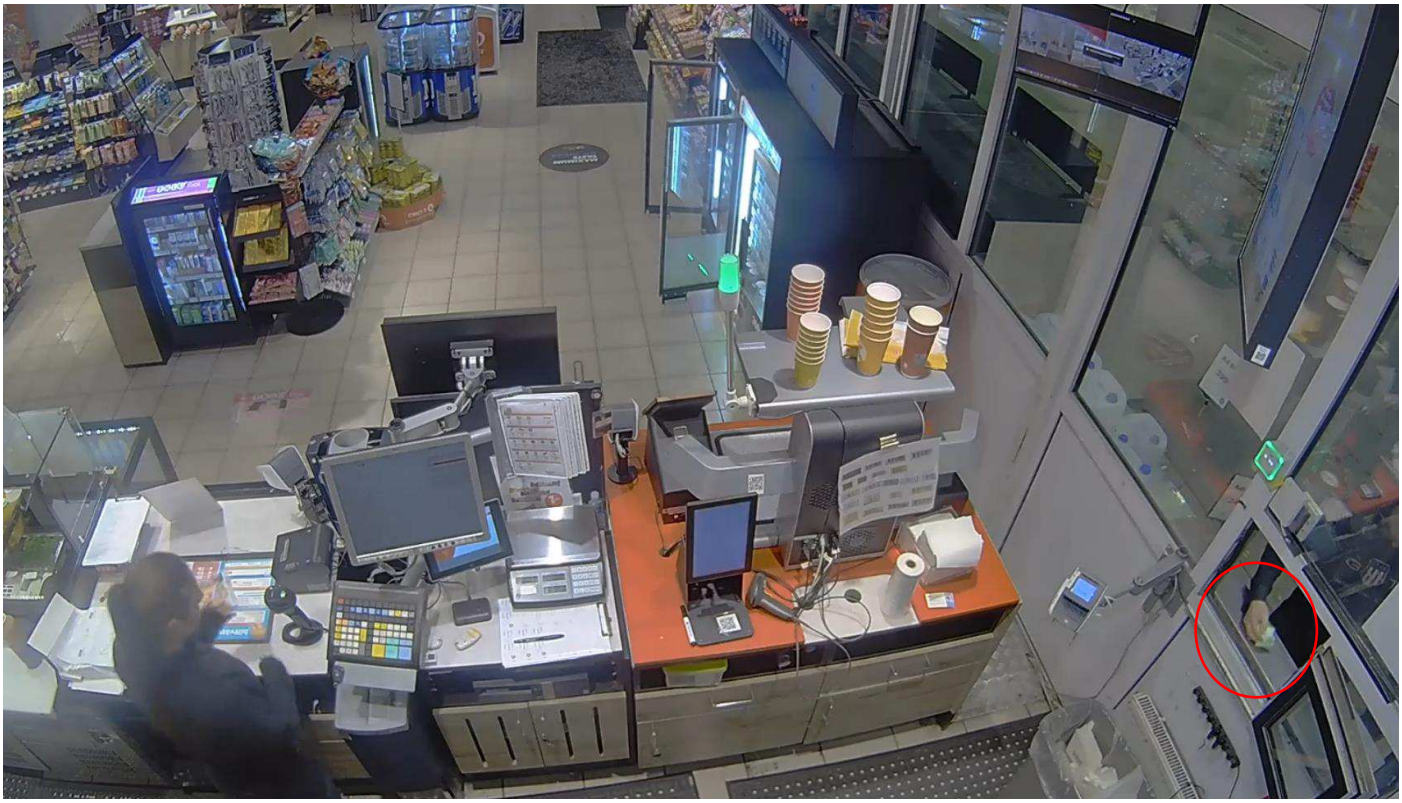

03:36:14. Alex ser ut att hålla i kontanter. Kassörskan ser ut att lämna över ett paket cigaretter som Alex tar emot. Alex öppnar cigarettpaketet direkt.

BILD 8.

03:36:44. Alex stoppar in en cigarett i munnen och kassörskan lämnar över vad som ser ut att vara växeln på köpet.

HEMLIG

BILD 9.

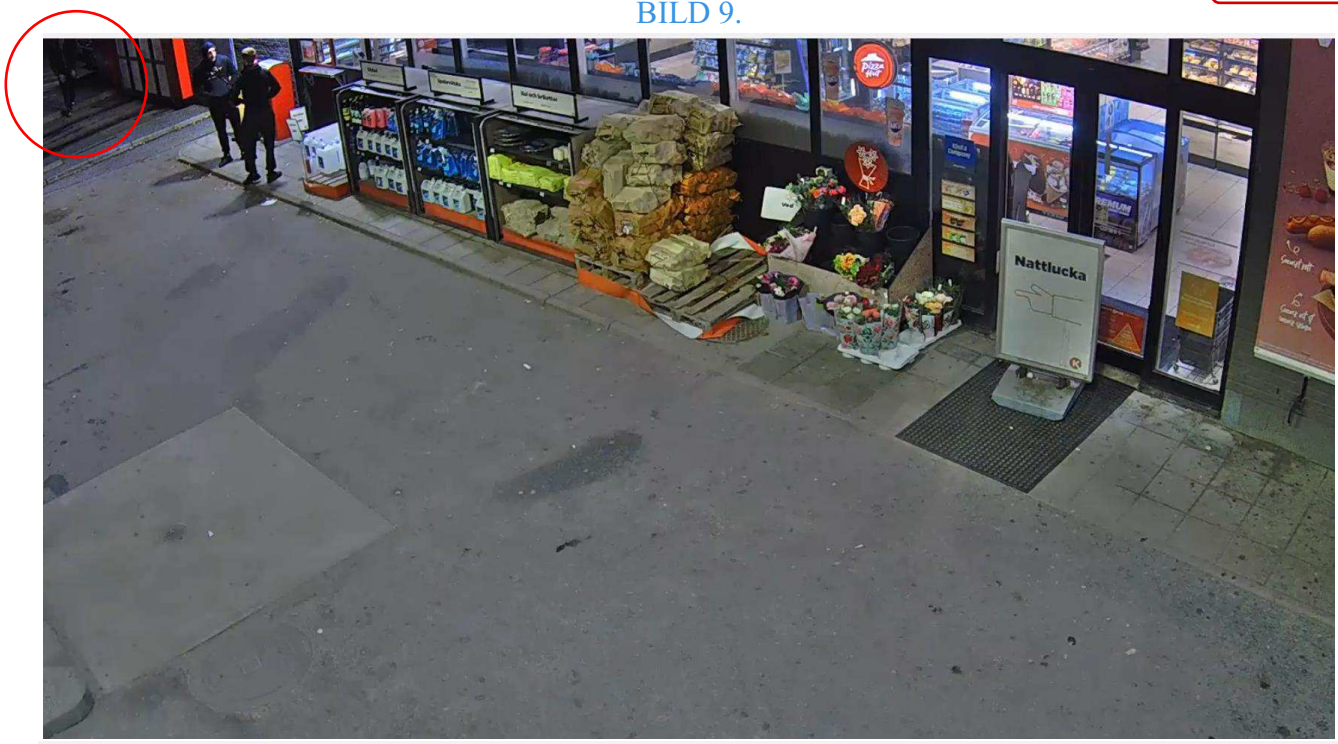

[SE23509-Sodertalje-CCTV-Pump 9-11 PbP][2023-09-26 03:36:50][1920x1080][007.8K][15.2FPS][Motion][H264]

03:36:50. Joshua kommer tillbaka. Alex ser ut att ha handlat i luckan och har sträckt fram armen mot betalningsluckan.

BILD 10.

[SE23509-Sodertalje-CCTV-Pos 1][2023-09-26 03:36:59][1920x1080][003.7K][08.0FPS][Motion][H264]

03:36:59. Kassörskan hämtar tre burkar och lämnar över till Alex. Kassörskan ställer dem på bänken. Ser ut att vara tre stycken Red bull.

HEMLIG

BILD 11.

[SE23509-Sodertalje-CCTV-Pump 9-11 PbP][2023-09-26 03:37:05][1920x1080][008.0K][15.2FPS][Motion][H264]

03:37:05. Något lämnas över till Alex från kassörskan, ser ut att vara tre dryckesburkar. Alex lämnar över en till Marcus och en till Joshua.

BILD 12.

[SE23509-Sodertalje-CCTV-Pump 9-11 PbP][2023-09-26 03:37:12][1920x1080][010.7K][15.2FPS][Motion][H264]

03:37:12. Killarna lämnar luckan med åtminstone en dryck var.

HEMLIG

BILD 13.

[SE23509-Sodertalje-CCTV-Pump 9-11 PbP][2023-09-26 03:37:18][1920x1080][015.0K][15.2FPS][Motion][H264]

03:37:18. Närbild.

BILD 14.

[SE23509-Sodertalje-CCTV-Pump 9-11 PbP][2023-09-26 03:40:35][1920x1080][013.1K][15.2FPS][Motion][H264]

03:40:35. Alex springer tillbaka in i bild och tar sig fram till luckan igen, ensam.

HEMLIG

BILD 15.

[SE23509-Sodertalje-CCTV-Pump 9-11 PbP][2023-09-26 03:40:57][1920x1080][007.5K][15.2FPS][Motion][H264]

03:40:57. Alex plockar fram något i händerna i väntan på att personal ska komma. Kan vara kontanter.

BILD 16.

[SE23509-Sodertalje-CCTV-Pos 1][2023-09-26 03:41:04][1920x1080][004.7K][08.1FPS][Motion][H264]

03:41:04. Alex är framme vid luckan igen och kassörskan har öppnat.

HEMLIG

BILD 17.

[SE23509-Sodertalje-CCTV-Pump 9-11 PbP][2023-09-26 03:41:28][1920x1080][006.6K][15.2FPS][Motion][H264]

03:41:28. Alex ser ut att kolla in mot tobaksvarorna eller informationsskyltarna.

BILD 18.

[SE23509-Sodertalje-CCTV-Pump 9-11 PbP][2023-09-26 03:41:40][1920x1080][009.4K][15.2FPS][Motion][H264]

03:41:40. Alex köper ingenting och lämnar sedan luckan och snubblar in i ställningen med glukol.

HEMLIG

BILD 19.

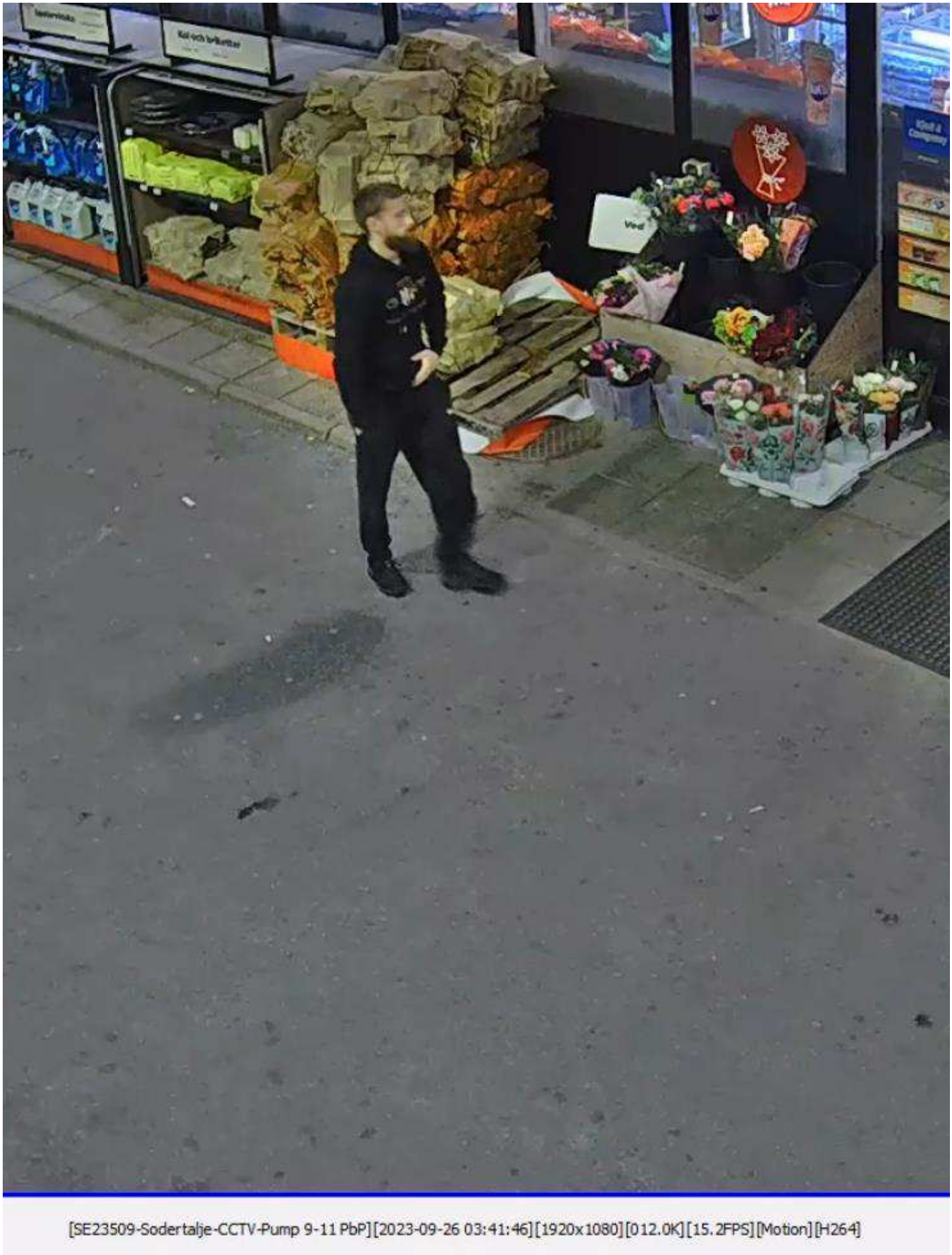

03:41:46. Alex stoppar ner, vad som ser ut att vara kontanter, i sin högra byxficka och ser ut att hålla tag i något som ligger i fickan på magen. Utifrån greppet skulle det kunna vara drickan som han tidigare köpt. Alex försvinner ur bild kl. 03:41:50.

HEMLIG

BILD 20.

[SE23509-Sodertalje-CCTV-Pump 9-11 PbP][2023-09-26 03:43:25][1920x1080][012.5K][15.2FPS][Motion][H264]

03:43:25. Alex kommer återigen tillbaka ensam i bild. Han håller i vad som ser ut att vara en dricka i sin vänstra hand. Han har luvan uppdragen men drar ner den igen framme vid luckan. Alex står några minuter i luckan och ser ut att prata med personal.

BILD 21.

[SE23509-Sodertalje-CCTV-Pos 1][2023-09-26 03:45:15][1920x1080][002.9K][08.0FPS][Motion][H264]

03:45:15. Alex håller fram kontanter och kassörskan går mot kassan. Hon går sedan tillbaka till Alex och tar emot kontanter.

HEMLIG

BILD 22.

[SE23509-Sodertalje-CCTV-Pump 9-11 PbP][2023-09-26 03:45:30][1920x1080][007.4K][14.7FPS][Motion][H264]

03:45:30. Alex står framme vid luckan. En bil rullar in vid en av pumparna och en man i varselkläder står bakom Alex i kön.

BILD 23.

[SE23509-Sodertalje-CCTV-Pos 1][2023-09-26 03:47:14][1920x1080][003.7K][08.1FPS][Motion][H264]

03:47:14 Alex har sin red bull på disken som han druckit ur. Kassörskan lämnar över två stycken French hot dog som hon gjort i ordning och lämnar över några servetter. Sedan lämnar Alex luckan.

HEMLIG

BILD 24.

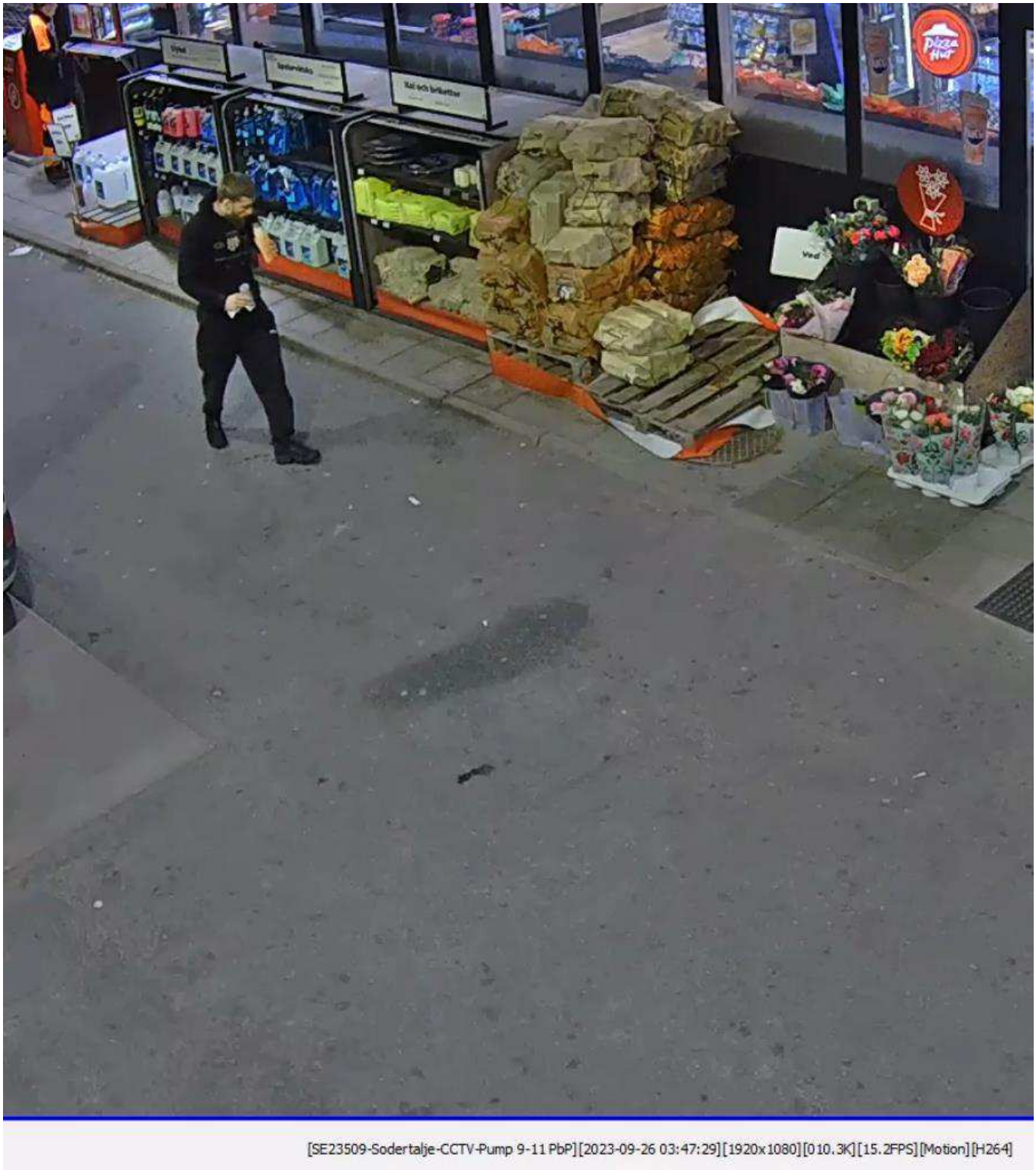

03:47:29. Alex lämnar luckan igen och har fått med sig två French hot dog i vänster hand. I höger hand håller han en dricka. Alex försvinner slutligen ur bild kl. 03:47:35.

Polisen

Tjänsteanteckning

Kontroll av ÖV tidsskillnad Circle K Södertälje

Signerad av

Signerad datum

Enhet	Diarienr
Region Öst, Grova brott 1 PO Östergötland	5000-K1205275-23

Uppgiftslämnare	Datum	Tid
Orrby, Cecilia	2024-01-08	13:02

Beslag verkställt	Material för analys
Nej	Nej

Mottaget	Mottaget datum	Tid

Sätt på vilket uppgift lämnats

Upprättad av
Cecilia Orrby

Uppgiften avser

Uppgift
Ringer Circle K Verkstadsvägen Södertälje med anledning av övervakningsfilm där Joshua Sjölund, Alex Nilsson och Markus Larsson är synliga 2023-09-26 ca kl 03:37.
Personal uppger att tiden på övervakningskamrorrna stämmer med verklig tid.

Polisen

Kvitto

Kvitto CircleK Verkstadsvägen Södertälje

Signerat av

Signerat datum

Enhet	Diarienr
Region Öst, Grova brott 1 PO Östergötland	5000-K1205275-23

Originalhandlingens förvaringsplats	Datum	Tid
	2024-02-12	13:36

Involverad personal	Funktion
Cecilia Orrby	Uppgiftslämnare

Berättelse

Kvitto visar de köp som görs på CircleK kopplat till övervakningsfilm. Maskerad text gäller kvitto av köp av annan person.

HEMLIG

```
44246 20230926033618   6 2 0 Säljare nr 37      Elin
44247 20230926033618   6 2 0 Datum 2023-09-26              Tid 03:36
44248 20230926033618   1 1 1 Varenr. 73191186
44249 20230926033618   1 1 0 MARLBORO GOLD                   76,00
44250 20230926033620   1 1 1 Varenr. 2460
44251 20230926033620   1 1 0 RED BULL 250ML
44252 20230926033620   1 1 0        3 STK x    29,00 kr/STK     87,00
44253 20230926033620  32 1 1 KAMPANJRABATT  Id 80613            29,00-
44254 20230926033620   1 1 1 Varenr. 1005888
44255 20230926033620   1 1 0 PANT 1KR
44256 20230926033620   1 1 0        3 STK x     1,00 kr/STK      3,00
44257 20230926033631 387 0 1 Seddel 200,00  Tvunget I SafePay
44258 20230926033635 646 0 1 CGD bevægelse    200,00
44259 20230926033637 646 0 1 CGD bevægelse     63,00-
44260 20230926033638   5 1 1 Totalt          137,00  SEK
44261 20230926033638  55 1 1 Kontant Terminal 200,00  SEK
44262 20230926033638  60 1 1 Växelpengar                   63,00-
44263 20230926033638 110 1 1  25,00     15,20      60,80      76,00
44264 20230926033638 110 1 1  12,00      6,53      54,47      61,00
44265 20230926033638   7 3 1 KVITTO
44266 20230926033638   7 3 0 Datum 2023/09/26 Tid 03:36   1/ 1   5022
44267 20230926034507   6 2 1 Löp.nr 5023                Kassa nr  1
44268 20230926034507   6 2 0 Säljare nr 37      Elin
44269 20230926034507   6 2 0 Datum 2023-09-26              Tid 03:45
44270 20230926034507   1 1 1 Varenr. 45
44271 20230926034507   1 1 0 FRENCH MENY                     23,00
44272 20230926034507   1 1 1 Varenr. 1085974
44273 20230926034507   1 1 0 FRENCH BRÖD                     10,00
44274 20230926034519   1 1 1 Varenr. 45
44275 20230926034519   1 1 0 FRENCH MENY                     23,00
44276 20230926034519   1 1 1 Varenr. 1085974
44277 20230926034519   1 1 0 FRENCH BRÖD                     10,00
44278 20230926034805   3 1 1 MANUELL RABATT                   3,00-
44279 20230926034806 646 0 1 CGD bevægelse     63,00
44280 20230926034806   5 1 1 Totalt           63,00  SEK
44281 20230926034806  55 1 1 Kontant Terminal  63,00  SEK
44282 20230926034807 110 1 1  12,00      6,74      56,26      63,00
```

[redacted]

HEMLIG

[redacted]

Polisen

PM

Granskning från kameraplattformen Järdalavägen 60

Signerad av

Signerad datum

Enhet	Diarienr
Region Öst, RLC-grupp 3 Rgn Öst	5000-K1205275-23

Uppgiftslämnare	Datum	Tid
Björklund, Anthony	2023-09-26	15:46

Beslag verkställt	Material för analys
Nej	Nej

Mottaget	Mottaget datum	Tid

Sätt på vilket uppgift lämnats

Upprättad av
Anthony Björklund

Uppgiften avser
Granskning av övervakningsfilm Järdalavägen

Uppgift

Plats: Järdalavägen 60, Ekholmen, Linköping
Datum: 2023-09-26
Starttid för granskning: 05:00
Sluttid för granskning: 06:10
Fu-ledare: Helene Gestrin
Syftet med granskningen: Hitta händelse och gärningsmän, samt andra för utredningen intressanta detaljer
Programvara: Polisens kameraplattform, Genetec security desk
Tidskontroll: Tiden stämmer med realtid.
Granskare: U0004354

Granskad vy: Innergård mot Järdalavägen 60 och upp mot garagelänga samt ut mot större parkering.

Bilder finns bifogade i bilaga

230926 Kl. 05.39.17 dyker gärningsman upp i riktning från Ålerydsvägen uppe vid garagen och går mot Järdalavägen 60B.
Personen har ljusare jacka/tröja med luva, mörkare byxor och ljusa skor. Personen ser ut att prata i telefon. Personen går upp mot Järdalavägen 60B och ser ut att titta in i porten. Backar sedan ett par steg ut ifrån porten och står stilla ett par sekunder.
Personen går därefter över gångbanan mot gångbana som går parallellt mot den gångbana som går utanför portarna till aktuell fastighet. Personen står sedan där i ca 20 sekunder och tittar mot porten samtidigt som hen ser ut att prata i telefonen.
Därefter går personen upp mot garagen/parkeringen igen för att sedan vända åter ner mot Järdalavägen 60C.
Hen ser ut att prata i telefon hela tiden. Hen kommer fram till porten ca 05.42.12 och går in i "smatten" som är vid porten. Man kan se att hen rör sig lite i "smatten" till porten.

05.44 lämnar personen porten och går upp mot garagen/parkeringen och viker där av riktning Ålerydsvägen.

05.45.53 ser man att det kommer ett par billysen riktning från Ålerydsvägen vid parkeringen

HEMLIG

och 05.45.59 passerar en ljusare bil riktning från Ålerydsvägen riktning mot Ekholmens centrum vid garagen.

05.47.29 kommer det en ljusare lite större bil riktning från Ålerydsvägen vid garagen och kör ner till bom på gården där den sedan stannar med motorn igång.

05.49.11 passerar en bil riktning från Ekholmens centrum vid garagen kör förbi riktning Ålerydsvägen, ser ut att vara en mindre bil lite mörkare till färgen.

05.51.52 kommer det ut en person från Järdalavägen 60A och går mot bilen som står med motor igång vid bommen. Bagageluckan på parkerade bilen öppnas.

05.52.22 dyker det upp en person i kamerans vänstra kant gående riktning parkeringen passerar Järdalavägen 64A-C. Ser ut att ha mörk jacka/tröja och mörka byxor samt någon ljus väska/påse i ena handen.

05.52.40 stängs bagageluckan på bilen som står vid bommen.

05.53.46 backar bilen vid bommen ut från gångbanan och lämnar riktning Ålerydsvägen vid garagen.

05.55.38 kommer person gående från parallell gångväg in på gångvägen utanför aktuell huslänga och går ut mot garagen.

05.57.49 kommer mindre mörk bil riktning från Ekholmens centrum vid garagen körandes riktning mot Ålerydsvägen.

05.59.33 passerar en cykel riktning från Ekholmens centrum i riktning mot Ålerydsvägen hitom garagen.

05.59.37 kommer en person i riktning från Ålerydsvägen i riktning mot Ekholmens centrum. Personen syns väldigt otydligt sveper förbi hitsidan garagen.

05.59.38 Dyker de två gärningsmännen upp i riktning från Ekholmens centrum vid garagen och börjar gå ner mot Järdalavägen 60C.
De går upp på gräsplätten på kortsidan av aktuell huslänga längst ifrån Järdalavägen 60C och gör något. Går sedan ut på gångvägen.
Ena personen ser ut att vara helt mörkklädd med något märke i brösthöjd på jacka/tröja, han har även något längre föremål som han bär vid höger sida kroppen.
Den andra personen ser ut att vara samma person som nämnts vid 05.39. Denne person bär något blänkande höger sida av kroppen mot barmen.
Bägge personerna ser ut att ha luvor uppdragna över huvudet.
På filmen ser det ut som att den mörkklädde personen stöter med det längre föremålet han har under höger arm mot porten Järdalavägen 60C.
Bägge personerna försvinner sedan in i porten 06.00.37

06.01.34 Dyker en vad det ser ut som hantverkare upp i bild på gångvägen närmast kameran i riktning mot parkering baksida. Ljusa byxor med mörka partier på knäna och mörk jacka/tröja samt ljusare påse/väska i vänster hand.

06.01.54 Kommer de bägge gärningsmännen utspringandes ur porten och springer i riktning mot garagen/parkeringen. Den av gärningsmännen som har ljusare jacka/tröja ser även ut att antingen ha en ljusare tröja under jackan annars någon form av reflex nertill på jackan/tröjan.

HEMLIG

(lyser upp när hen springer). De två gärningsmännen viker av i riktning Ekholmens centrum uppe vid garagen.

06.02.59 kommer sedan explosionen.

Kamera Ekholmen TF01 PTZ/Järdalavägen 60 (TAKB5031)

05.55.19 Cyklist kommer baksidan av aktuell fastighet riktning garagen där de två gm varit.

05.56.58 två personer kommer gåendes över parkering baksida aktuell fastighet riktning garagen. Ena personen mörkklädd, den andra personen ljus jacka/tröja samt ser ut att ha kortbyxor.

06.01.55 Hantverkaren ifrån den andra kameran dyker upp i bild gåendes ut på parkeringen. Mörkt hår, mörk jacka/tröja, ryggsäck, påse i vä hand, ljusa byxor med mörka partier ner från stuss mot knäveck och ljusa skor.

06.02.59 explosionen sker.

HEMLIG

Bild 1

Satellitbild Järdalavägen, nr 60C
markerat med rött

Järdalavägen 60
Polisens kameraplattform

HEMLIG

Bild 2

05:42:13 Ena gm är framme och kollar vid Järdalavägen 60C

Bild 3

05:44:02 Gm lämnar port efter att ha varit framme och kollat

HEMLIG

Bild 4

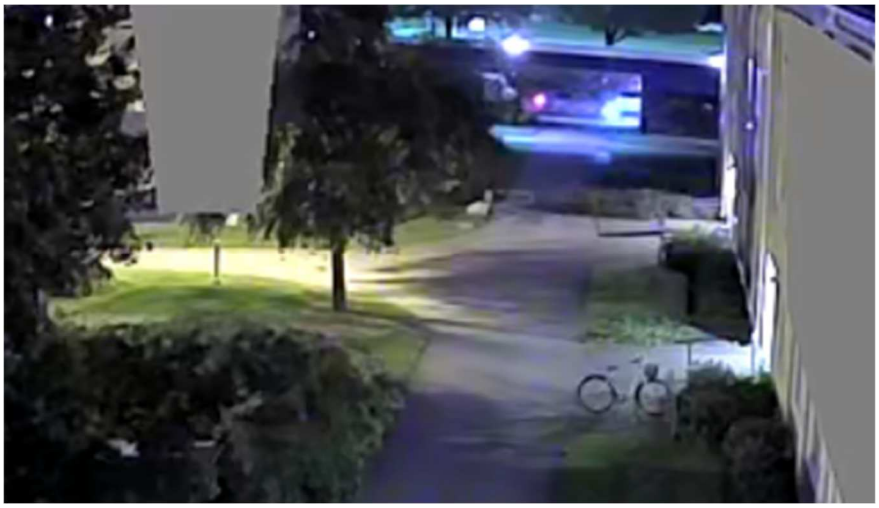

05:45:59 Mindre fordon passerar riktning från Ålerydsvägen mot Ekholmens centrum vid garagelängorna.

Bild 5

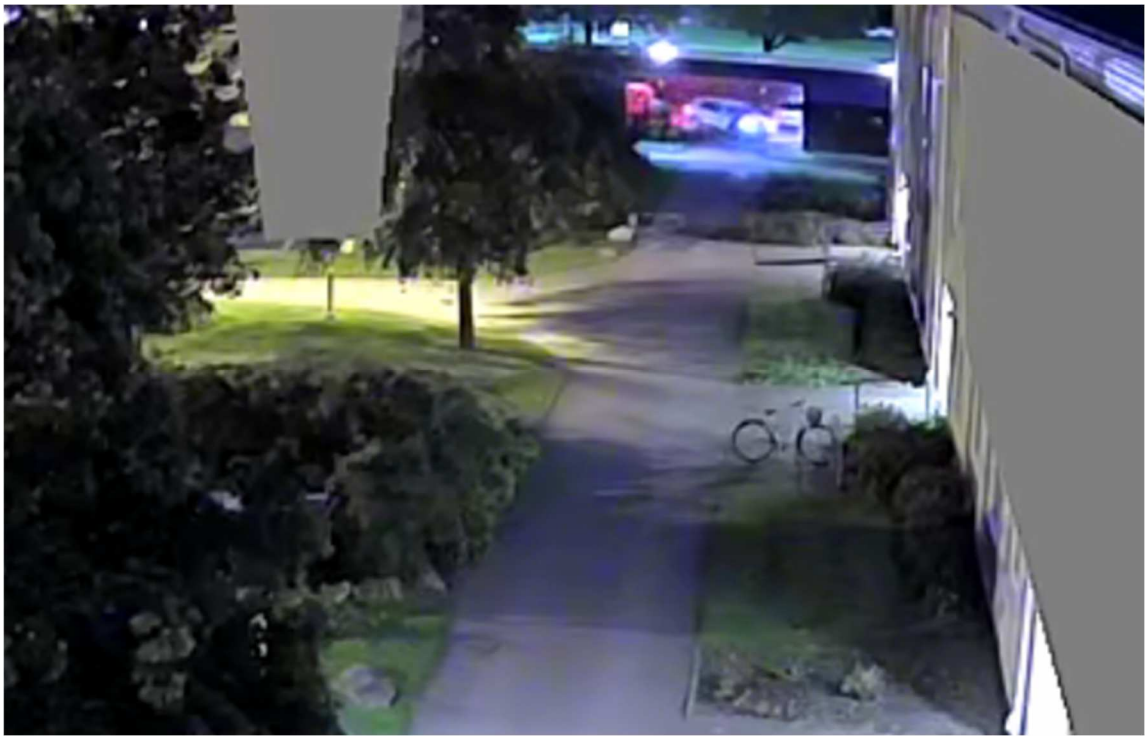

05:47:31 Fordon kommer och kör in till bom, riktning från Ålerydsvägen för att där stanna och plocka upp person som kommer från port Järdalavägen 60A.

HEMLIG

Bild 6

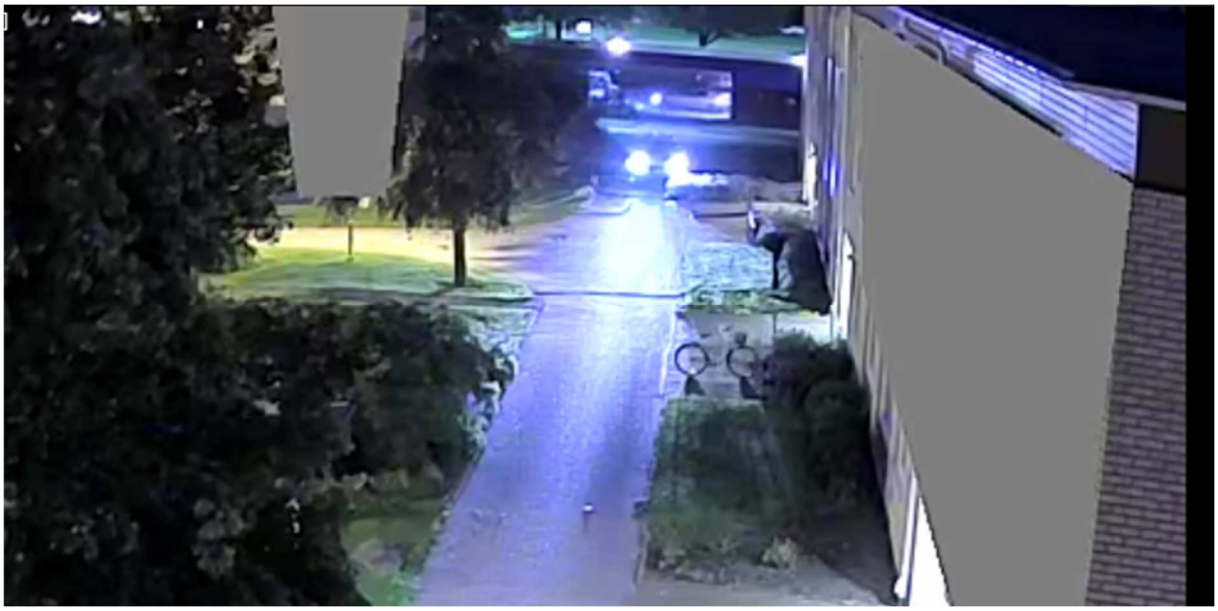

05:49:12 Fordonet som kört in för att plocka upp person står parkerat vid bom, annat mindre fordon passerar i riktning från Ekholmens centrum mot Ålerydsvägen bakom vid garagelängorna.

Bild 7

05:51:53 Person kommer ut från Järdalavägen 60A och går till bilen som står vid bommen.

HEMLIG

Bild 8

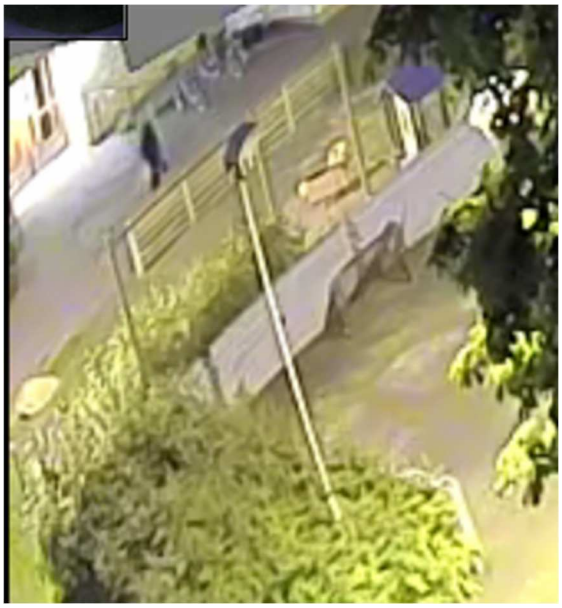

05:52:22 Mörkklädd person kommer och går på gården mot garagelängorna.

Bild 9

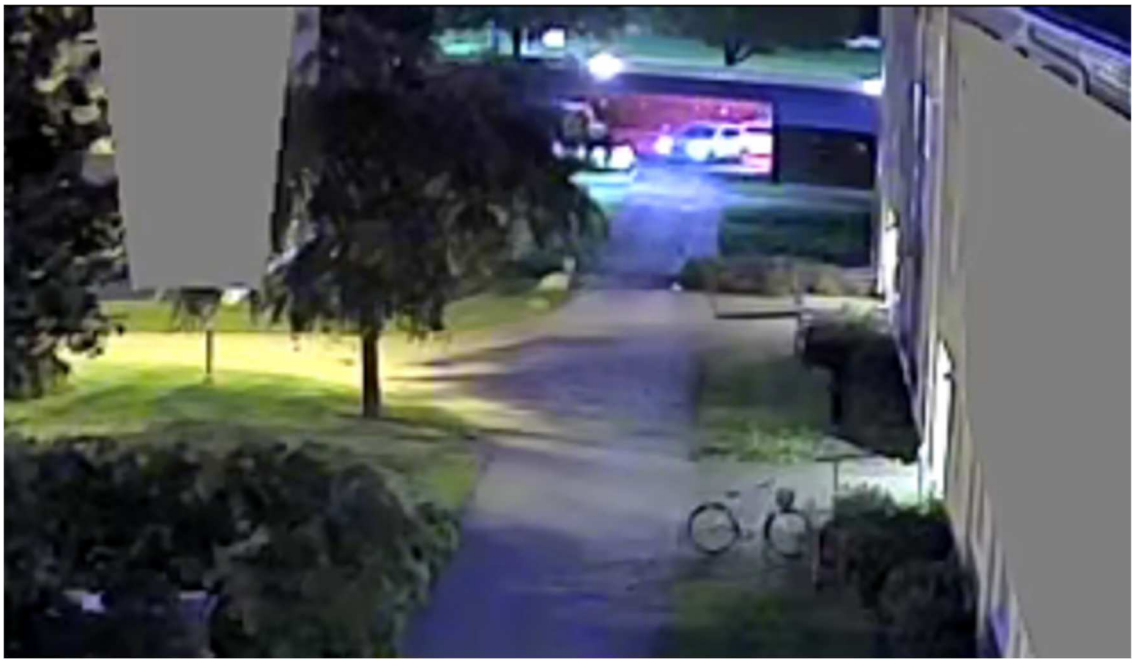

05:54:29 Fordonet som varit och plockat upp passagerare från Järdalavägen 60A backar ut vid garagelängorna och lämnar i riktning mot Ålerydsvägen.

HEMLIG

Bild 10

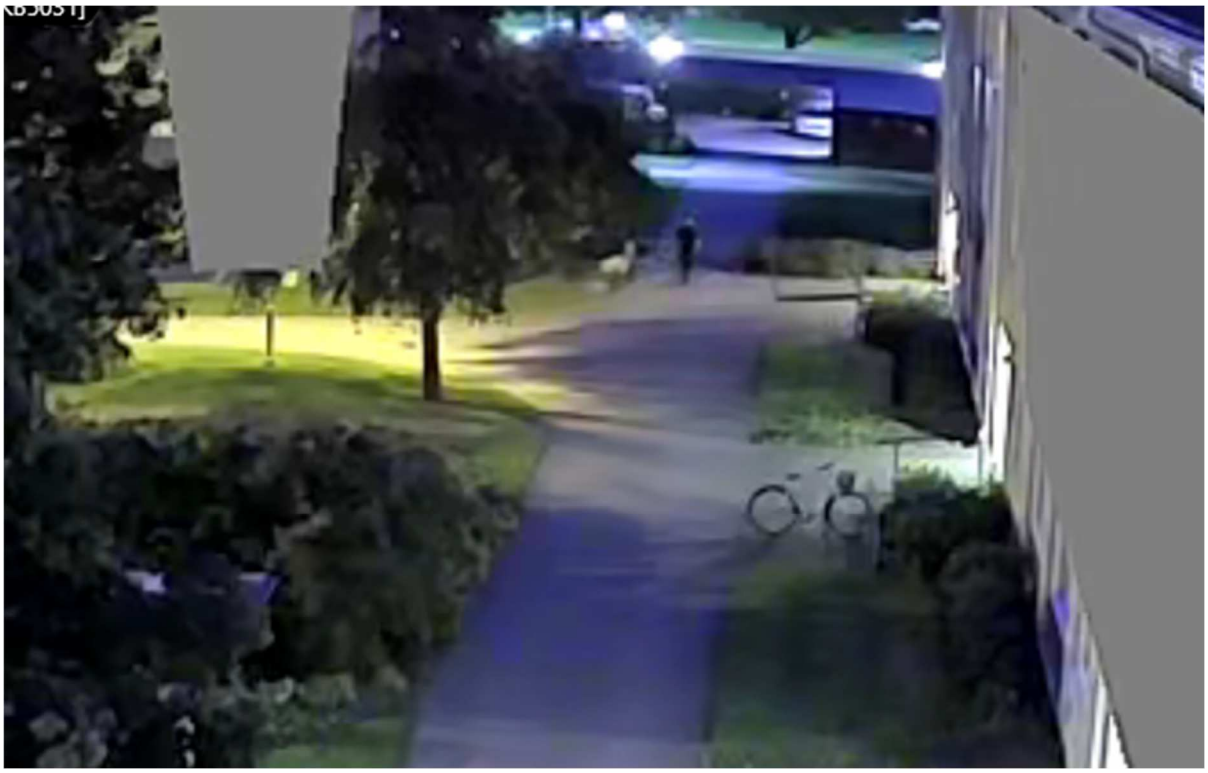

05:55:39 Person som kommit från parallell gångväg i riktning mot garagelängorna

Bild 11

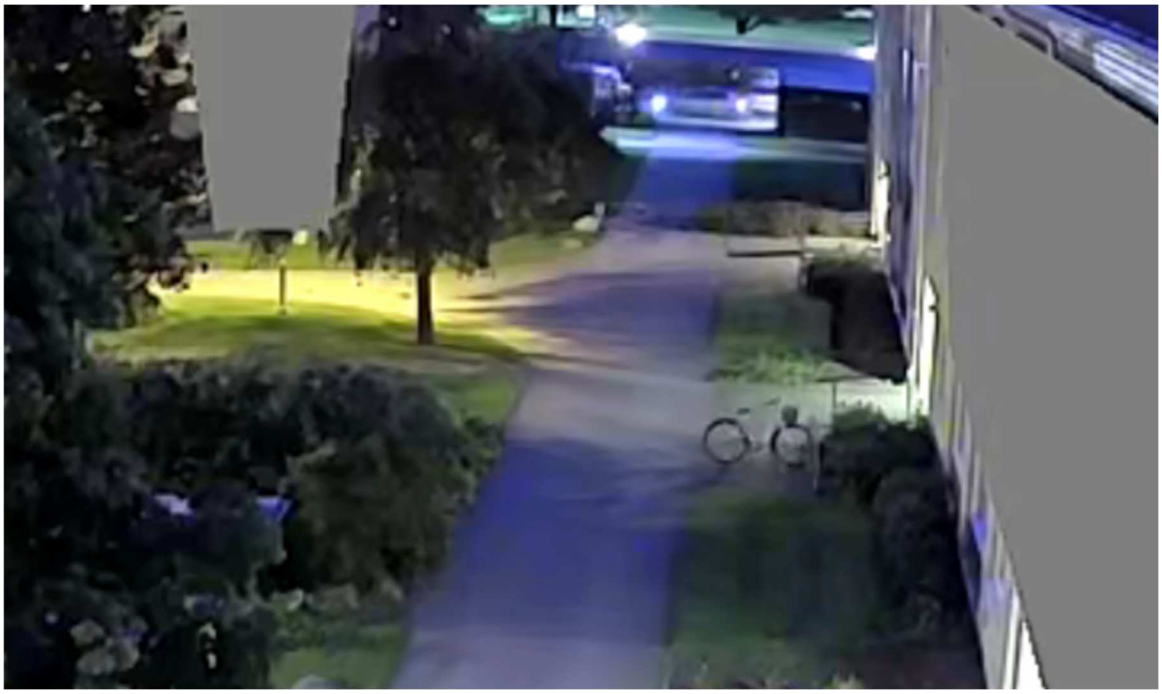

05:57:50 Fordon passerar i riktning mot Ålerydsvägen vid garagelängorna.

HEMLIG

Bild 12

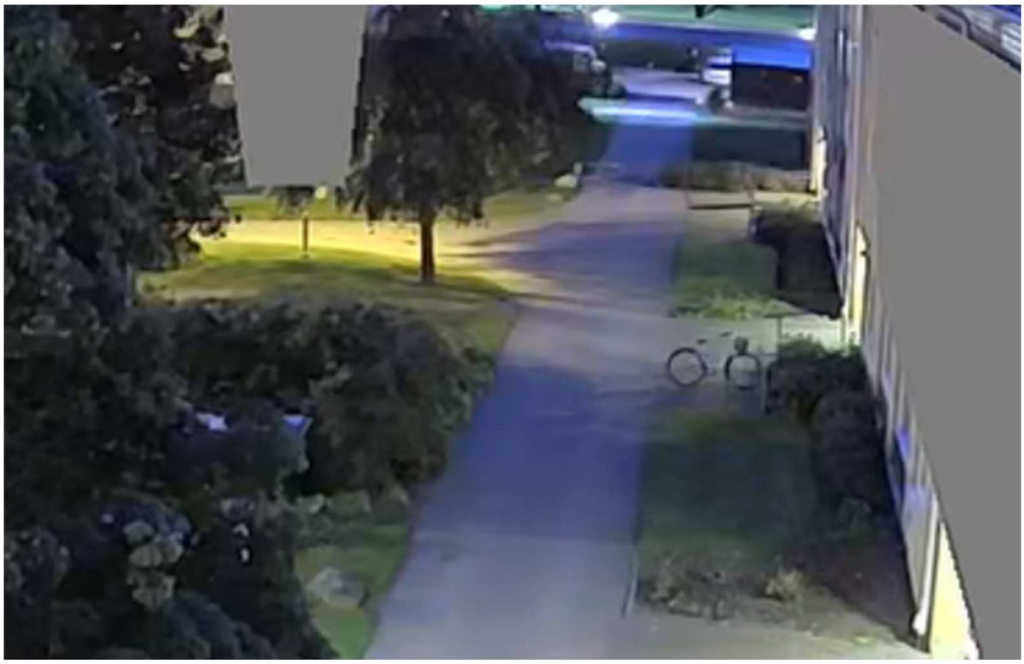

05:59:33 Cyklist passerar riktning från Ekholmens centrum i riktning mot Ålerydsvägen.

Bild 13

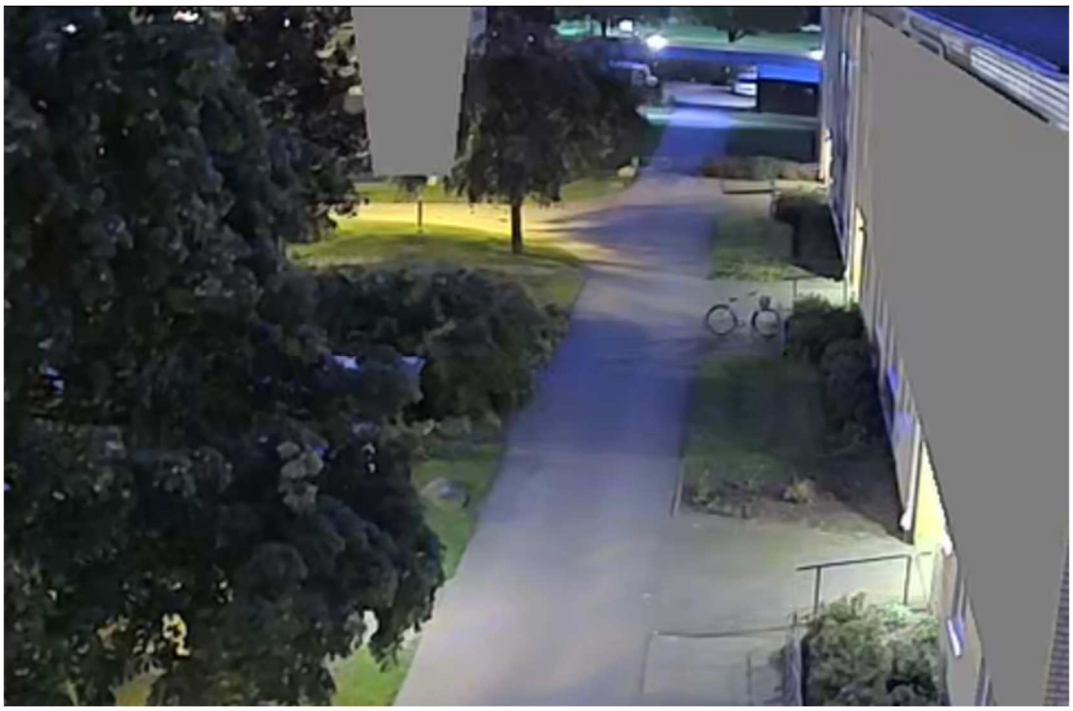

05:59:37 Person kommer i riktning från Ålerydsvägen i riktning mot Ekholmens centrum. (Syns som skuggig skepnad)

HEMLIG

Bild 14

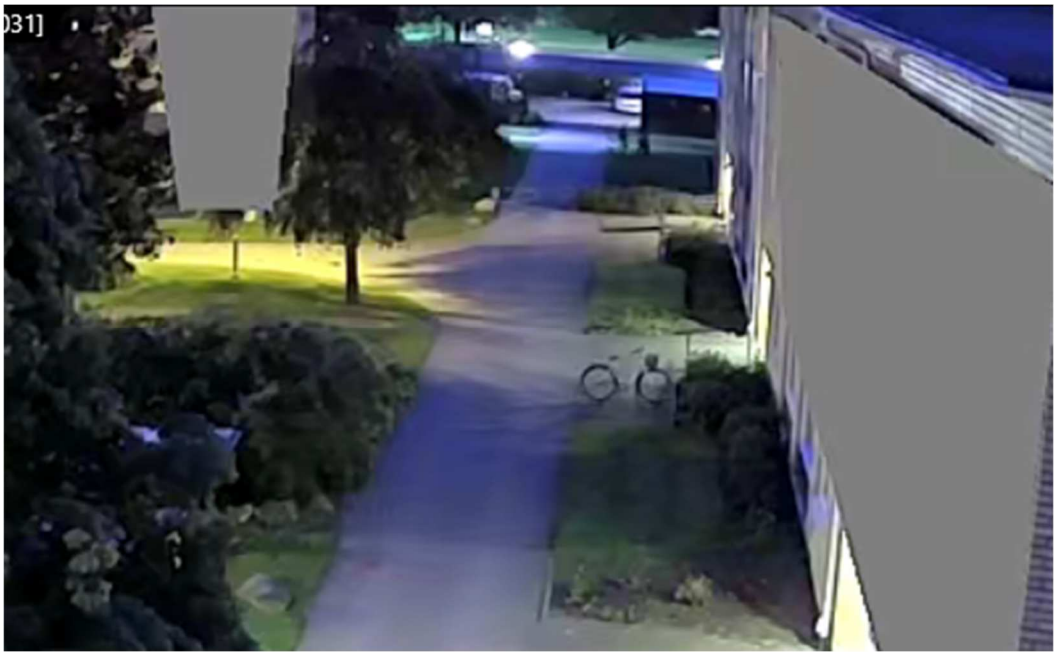

05:59:50 Gm framme vid gräsplätt längst bort vid huskroppen.

Bild 15 och 16

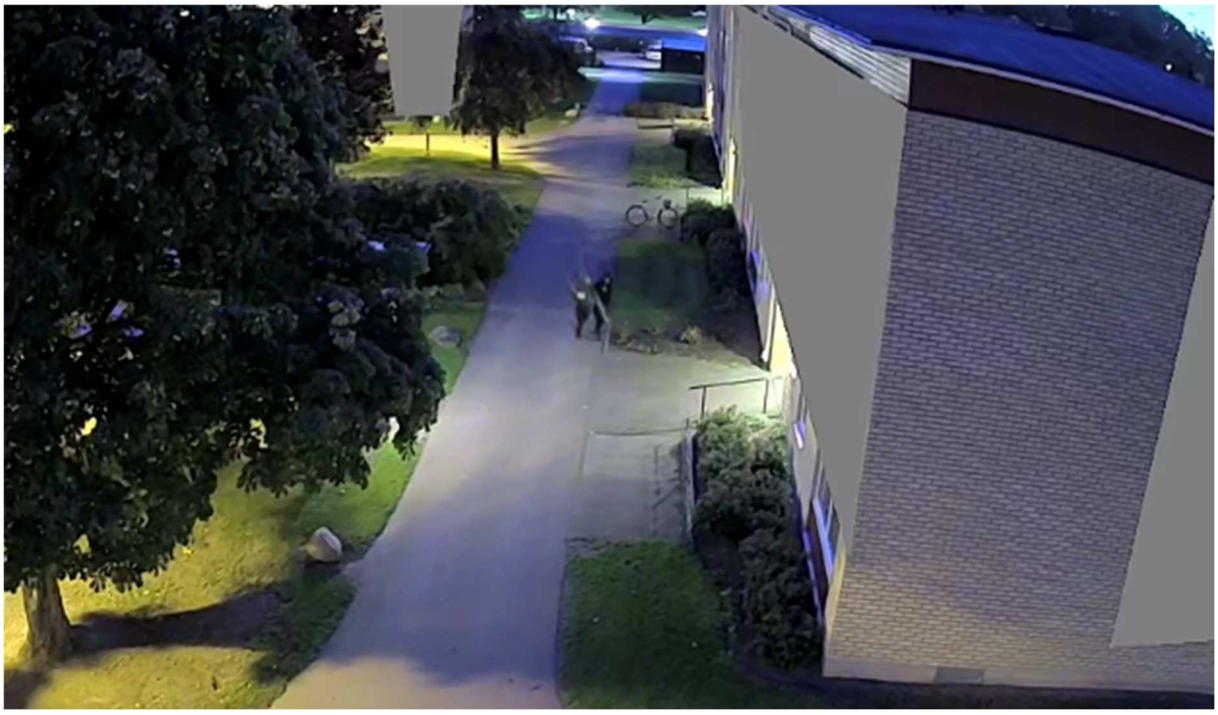

06:00:27 Gm riktning mot Järdalavägen 60C, där sprängning sker.

HEMLIG

06:00:29 Gm på väg mot porten där sprängning sker.

Bild 17

06:01:40 Person i hantverkskläder går förbi nedanför Järdalavägen 60C riktning stora parkeringen.

HEMLIG

Bild 18 och 19

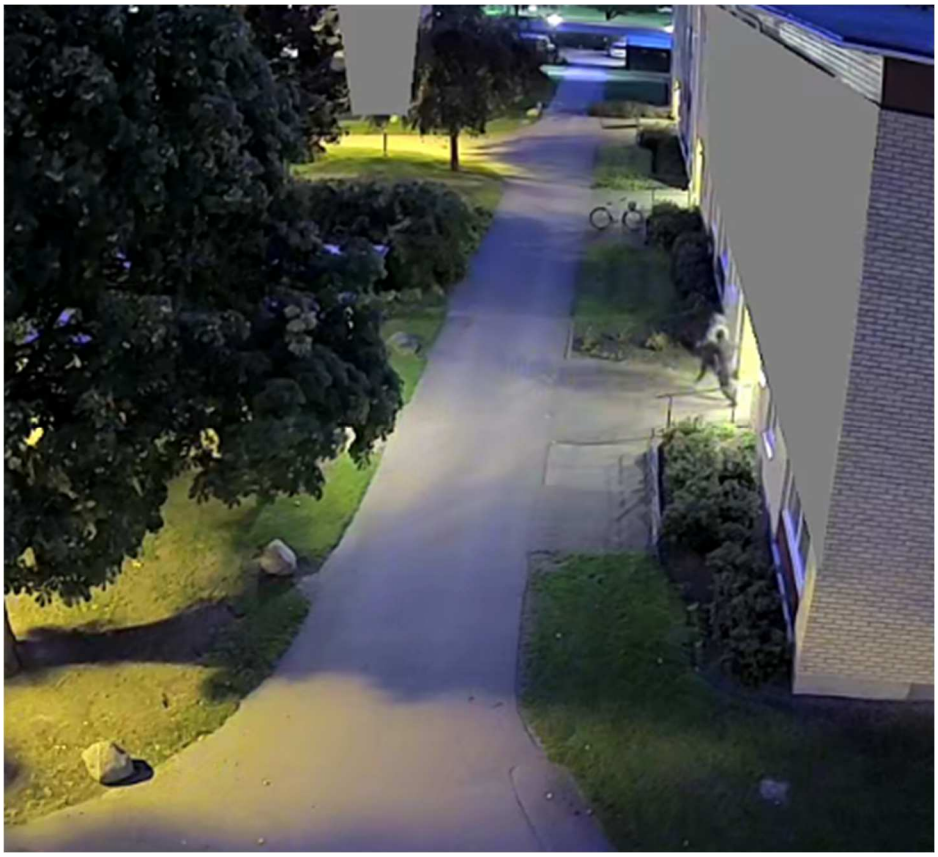

06:01:55 Gm kommer ut ur porten Järdalavägen 60C

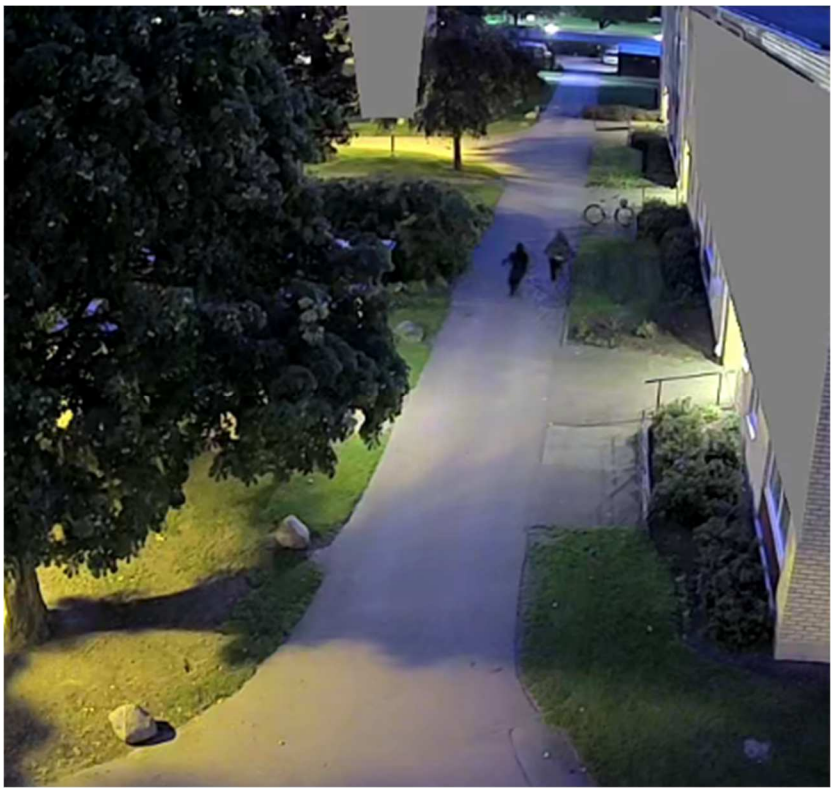

06:01:57 Gm springer från porten riktning garagelängorna.

HEMLIG

Polisen

PM

IT-F Kontroll av samtal BG111879-9

Signerad av

Signerad datum

Enhet	Diarienr
Region Öst, It-forensik 4 Rgn Öst	5000-K1205275-23

Uppgiftslämnare	Datum	Tid
Sander, Johan Bengt Gunnar	2024-04-08	07:01

Beslag verkställt	Material för analys
Nej	Nej

Mottaget	Mottaget datum	Tid

Sätt på vilket uppgift lämnats

Upprättad av
Johan Bengt Gunnar Sander

Uppgiften avser
IT-F Kontroll av samtal BG111879-9

Uppgift
Undertecknad IT-forensiker har undersökt telefonextrahering 2023-5000-BG111879-9

I ärendet ses gm prata i telefon på övervakningsfilm 2023-09-26 ca 05:39-05:43 (samtalet kan
påbörjats tidigare än 05:39)

Syftet var att kontrollera om det går att hitta att ett samtal skett den aktuella tiden.

Då samtalet kan har påbörjats tidigare har en större tidsintervall använts för att se om det går att hitta spår av ett samtal. Det tidsintervallet som användes var 2023-09-26 05:00 - 2023-09-26 05:43

Under den aktuella tiden har inga samtal kunnat hittas i telefonen. Inga spår av att andra applikationer använts för samtal har kunnat hittas.

Det som har påträffats är från telefonens enhetshanterare som registrerar telefonens händelser. 2023-09-26 05:29 har telefonen registrerat att ett inkommande samtal skett till telefonen . Då enheten bara registrerar telefonens händelser går det inte att se vem som ringt, hur länge ett samtal varit eller från vilken applikation samtalet skett

HEMLIG

Polisen

PM

Datum 2024-03-18

Diarienr K1205275-23

Film PM

Syftet med detta PM är att på ett enkelt och lättöverskådligt sätt samla den filminhämtning som inte givit upphov till något resultat i utredningen. Varje granskad film specificeras nedan utifrån dom uppgifter och förutsättningar som fanns att tillgå vid granskningen utav den.

Övervakningsfilm Shell Braskens bro, Linköping
Plats: Shell Braskens bro, Linköping
Datum: 2023-09-26
Starttid för granskning: 03.45
Sluttid för granskning: 07.15
Syftet med granskningen: Söka efter fordon och personer av intresse för utredningen.
Tidskontroll: Inspelat material är 4 min före realtid.
Granskad vy: Entré, kassa, korvdisk samt nattlucka
Granskare hittar ingen av personerna eller fordonen vi söker på granskat material.

Övervakningsfilm Shell Herrbeta, E4 söder- och norrgående
Plats: Shell Herrbeta söder och norrgående
Datum: 2023-09-26
Tider för granskning: 05:00-06:00 södergående och 06:00-07:00 norrgående
Syfte med granskningen: Söka efter personer och fordon av intresse för utredningen.
Tidskontroll: Tid stämmer med realtid
Granskad vy: Inifrån respektive butik söder- och norrgående samt över respektive pumpplan och sida av butiksbyggnad.
Inget av intresse på övervakningsfilm.

Övervakningsfilm OKQ8 Sillekrog, E4 söder- och norrgående
Plats: OKQ8 Sillekrog, söder- och norrgående
Datum: 2023-09-26
Tid för granskning: Södergående 04:30-05:30. Norrgående 06:30-07:30
Syfte med granskningen: Söka efter fordon och personer av intresse för utredningen
Tidskontroll: Stämmer med realtid
Granskad vy: Södergående: Kamera 3,6 och 8 vy över pumpar.
Norrgående: Vy över pump 5-7.
Inget av intresse hittat på filmerna.

HEMLIG

Övervakningsfilm ST1 Ekholmen, Linköping
Plats: ST1 Ekholmen, Ekholmsvägen 3 Linköping
Datum: 20230925-20230926
Starttid för granskning: 21:00
Sluttid för granskning: 07:00
Syftet med granskningen: Söka efter fordon och person av intresse för utredningen
Tidskontroll: Ingen tidsstämpel i filmerna. Kamerorna rörelsestyrda
Granskad vy: Pumparna 1,2,3 och 4 ur olika vinklar.
Inget av intresse observerat på filmerna. Bilar passerar på Ekholmsvägen och syns i en av vyerna. Går dock inte att zooma så att man kan urskilja detaljer.

Övervakningsfilm OKQ8 Braskens bro, Linköping
Plats: OKQ8 Braskens bro, Linköping
Datum: 2023-09-26
Starttid för granskning: 04:00
Sluttid för granskning: 07:00
Syftet med granskningen: Söka efter fordon och personer av intresse för utredningen.
Tidskontroll: Rörelsestyrda kameror, 1h och 10 min före realtid.
Granskad vy: Kamera 5 och 6, visar vy över pumparna.
Inget av intresse hittat vid granskningen.

AKB Linköping Polisens kameraplattform
Granskning av kameror Polisens kameraplattform Linköping morgonen 2023-09-26.
Plats: Skäggetorp 01, 02, 07,10,12:4. Ryd 01 PTZ, Ryd 02 PTZ, Berga 03 och Berga TF02
Datum: 2023-09-26
Starttid för granskning: 04:00
Sluttid för granskning: 06:30
Syftet med granskningen: Söka efter fordon och personer av intresse för utredningen.
Tidskontroll: Stämmer med realtid
Granskade vyer:
Skäggetorp 01: Vy över stora parkeringen Skäggetorps centrum.
Skäggetorp 02: Vy från Skäggetorps centrum 2G gård, pizzerian, parkering vid busshpl samt gata ner mot centrumet.
Skäggetorp 07: Vy från Skäggetorps centrum 14, baksidan Skäggetorps centrum och mot Avonovahuset.
Skäggetorp 10: Vy från Skäggetorps centrum 1A, täcker in framsida Skäggetorps centrum.
Skäggetorp 12:4: Vy från Skattegården 90, täcker ut mot rondell Nygårdsvägen

Ryd 01: Vy från Mårdtorpsgatan 31, parkering utanför bankomat Ryds centrum.
Ryd 02: Vy från Mårdtorpsgatan 27 täcker ut mot Mårdtorpsgatan/Ryds allé

HEMLIG

Berga 03: Vy från Prästbolsgatan 19, Söderleden utanför Berga centrum
Berga TF02: Vy från Prästbolsgatan mot Lerlyckegatan

Inget av intresse hittat vid granskning ovan kameror.

Övervakningsfilm från Ingo Järdalavägen, Linköping
Plats: Ingo Järdalavägen Linköping
Datum: 2023-09-25 – 2023-09-26
Starttid granskning: 21:00
Sluttid granskning: 07:00
Syftet med granskningen: Söka efter fordon och personer av intresse för utredningen.
Tidskontroll: Stämmer med realtid. Rörelsestyrda
Granskade vyer: Servicehus, pump 1 och 2 samt pump 3 och 4. Del av Järdalavägen.
Inget av intresse hittat på filmerna.

HEMLIG

Polisen

PM

Datum 2024-01-26

Infoklass Ej klassad

Diarienr (åberopas) K1205275-23

Polismyndigheten
Cecilia Orrby

Bilder för jämförelse gällande övervakningsfilm

Syfte med jämförelsen; Åskådliggöra likheter mellan personer på övervakningsfilmer

Stillbilder från övervakningsfilmer som använts

Övervakningsfilm Willys Vinsta Stockholm 2023-09-25 kl 13:46:14

Övervakningsfilm Circle Q Verkstadsvägen Södertälje 2023-09-26 kl 03:35:16—03:47:57

Övervakningsfilm Polisens kameraplattform Järdalavägen 60 Linköping 2023-09-26 kl 05:39:16—06:05:37

Beslag

BG111879-4, BG111879-2 Skor tillhörande Joshua Sjölund

Cecilia Orrby
Kriminalinspektör

HEMLIG

Jämförelsebilder från
övervakningsfilm Järdalavägen 60
Linköping 2023-09-26 ca 05:39
tom 06:00

Joshua Sjölund övervakningsfilm
Circle K Södertälje 2023-09-26 kl
03:35

HEMLIG

Jämförelsebilder från övervakningsfilm
Järdalavägen 60 Linköping 2023-09-26
ca 05:39 tom 06:00

Joshua Sjölund övervakningsfilm
Circle K Södertälje 2023-09-26 kl
03:35

HEMLIG

BG111879-4, BG111879-5 skor beslagtagna 2023-09-28, bars av Joshua Sjölund vid gripandet i Uppsala

Skärmklipp övervakningsfilm Circle K Södertälje. Joshua Sjölunds skor

Skärmklipp övervakningsfilm Järdalavägen

Alex Nilsson
övervakningsfilm Willys
Vinsta Stockholm 2023-
09-25 kl 13:46:14

Alex Nilsson
övervakningsfilm Circle K
Södertälje 2023-09-26 kl
03:35

Jämförelsebilder från
övervakningsfilm Järdalavägen
60 Linköping 2023-09-26 ca
05:39 tom 06:00
Bilderna är uppljusade

HEMLIG

HEMLIG

Alex Nilsson
övervakningsfilm Circle
K Södertälje 2023-09-26
kl 03:35

Jämförelsebilder från
övervakningsfilm
Järdalavägen 60 Linköping
2023-09-26 ca 05:39 tom
06:00

HEMLIG

Alex Nilsson och Joshua Sjölund
övervakningsfilm Circle K Södertälje 2023-09-26
kl 03:35

Jämförelsebilder från övervakningsfilm Järdalavägen 60 Linköping 2023-09-26 ca 05:39 tom 06:00
Bilden är uppljusad

Polisen

Tjänsteanteckning

Tillägg fotoarbete

Signerad av

Signerad datum

Enhet
Region Öst, Grova brott 1 PO Östergötland

Diarienr
5000-K1205275-23

Uppgiftslämnare	Datum	Tid
Orrby, Cecilia	2024-03-01	09:28

Beslag verkställt	Material för analys
Nej	Nej

Mottaget	Mottaget datum	Tid

Sätt på vilket uppgift lämnats

Upprättad av
Cecilia Orrby

Uppgiften avser

Uppgift
PM gällande fotoarbete/jämförelse har uppdateras sedan det visats för Joshua Sjölund samt Alex Nilsson vid förhör. Bild på Joshuas Sjölunds beslagtagna skor BG111879-4 har lagts till efter de fotograferats i ärende K1215618-23

Polisen

PM

Uppsamlingsplats Ekholmsskolan/St Hans kyrka.

Signerad av

Signerad datum

Enhet	Diarienr
Region Öst, Utredningsjour 1 PO Östergötland	5000-K1205275-23

Uppgiftslämnare	Datum	Tid
Gladh, Adam	2023-09-26	15:08

Beslag verkställt	Material för analys
Nej	Nej

Mottaget	Mottaget datum	Tid

Sätt på vilket uppgift lämnats

Upprättad av
Adam Gladh

Uppgiften avser

Uppgift

Jag tillsammans med Lisa L åker för dagen i 42-6120. När vi kommer till platsen blir jag utsedd DUC för uppsamlingsplats för anhöriga/drabbade. Initialt blir uppsamlingsplatsen idrottsplatsen Ekholmsskolan. Drabbade, fastighetsägare, personal från Länsförsäkringar, frivilligorganisation samt restvärderäddning finns på platsen för att samverka med varandra. Länsförsäkringar samlar information från de drabbade gällande försäkringar.

Samtliga drabbade ska vara uppfångade och deras personuppgifter och telefonnummer finns dokumenterade i PM "PM, Kontrollerade vid uppsamlingsplats. Patrull fick till uppgift att hålla förhör och om det var något i förhöret som var särskilt intressant skulle kontakt tas med JFUL om eventuell HÄFÖ.

Uppsamlingsplatsen byts till St Hans kyrka dit samhällsaktörer enligt ovan samlas för att enkelt kunna samverka med varandra. Ingen av de drabbade följer med till kyrkan utan de släpps efter det att förhör är genomfört med dem.

Polisen

PM

Sammanfattning initiala förhör

Signerad av

Signerad datum

Enhet	Diarienr
Region Öst, Grova brott 1 PO Östergötland	5000-K1205275-23

Uppgiftslämnare	Datum	Tid
Allard, Mats	2024-01-04	14:09

Beslag verkställt	Material för analys
Nej	Nej

Mottaget	Mottaget datum	Tid

Sätt på vilket uppgift lämnats

Upprättad av
Mats Allard

Uppgiften avser

Uppgift
Arbetet med att samla ihop boende och vittnen till händelsen påbörjades omedelbart efter att explosionen inträffat och polis anlänt till platsen. Strax efter 06:30-tiden bestämdes att Ekholmsskolans gymnastiksal skulle bli uppsamlingsplats för boende i fastigheten Järdalavägen 60 samt för övriga vittnen kring brottsplatsen.

Ett större antal boende/vittnen till händelsen samlades i gymnastiksalen och ett flertal av dem förhördes på platsen. Bl a förhördes den första boende i fastigheten Järdalavägen 60C redan kl. 07:21 den 26/9, se förhör med Birgitta Petersson. Vid genomgång av PM upprättat av polisen Adam Gladh över kontrollerade personer på uppsamlingsplatsen framkommer att samtliga förhörts av polisen, Samtliga målsägandeförhör redovisas i förundersökningsprotokollet.

Därutöver startades fysiks dörrknackning polispersonal redan på förmiddagen den 26 september. Dörrknackningen i närområdet genomfördes under brottsdagen och efterföljande dagar och omfattar drygt 50 förhör. Den fysiska dörrknackningen genomfördes på adresserna Järdalavägen 62 A och B, Järdalavägen 64A,B och C, Järdalavägen 66A och B, Järdalavägen 82 A och B, Järdalavägen 83 C, Järdalavägen 44A och B, Järdalavägen 76A och B, Järdalavägen 78A, B och C samt Järdalavägen 80A och B. I stort sett alla förhörda har vaknat av en kraftig smäll och de inte gjort några iakttagelser före händelsen. De personer som förhörts och varit ute i området tiden strax före händelsen redovisas i förundersökningsprotokollet medan övriga som endast vaknat av explosionen redovisas i det s k sidomaterialet.

Den fysiska dörrknackningen har sedan kompletterats med digital dörrknackning genom polisen kontaktcenter (PKC) vilket medfört att en del boende runt brottsplatsen blivit förhörda flera gånger. Se särskilt upprättat PM angående den digitala dörrknackningen.

Sammanfattat av Mats Allard/utredare.

Polisen

PM

Sammanfattning digital dörrknackning

Signerad av

Signerad datum

Enhet	Diarienr
Region Öst, Grova brott 1 PO Östergötland	5000-K1205275-23

Uppgiftslämnare	Datum	Tid
Allard, Mats	2024-01-05	09:59

Beslag verkställt	Material för analys
Nej	Nej

Mottaget	Mottaget datum	Tid

Sätt på vilket uppgift lämnats

Upprättad av
Mats Allard

Uppgiften avser

Uppgift
2023-09-29 initierades kontakt med polisens kontaktcenter (PKC) och de fick uppdraget att genomföra digital dörrknackning i fastigheten Järdalavägen 60 och närliggande fastigheter. Dörrknackningen påbörjades samma dag kl. 14:30. Den digitala dörrknackningen avslutades 2023-10-05 och det genomfördes totalt 51 förhör.

Den digitala dörrknackningen genomfördes med prioritet 1 på adresserna Järdalavägen 60A,B och C, Järdalavägen 62A och B, Järdalavägen 64A och B samt Järdalavägen 66A och B. Därutöver genomfördes det förhör i fastigheten Järdalavägen 74 A och B. I flera fall var de som ringdes upp redan förhörda genom den omfattande fysiska dörrknackningen som genomförts dagarna efter explosionen och av den anledningen avbröts den digitala dörrknackningen den 5 oktober.

Dörrknackningsförhören redovisas i det s k sidomaterialet eftersom de bedöms inte innehålla något av intresse för utredningen av brottet.

//Mats Allard, utredare.

Polisen

Förhör

Räddningstjänst

Signerat av

Signerat datum

Enhet	Diarienr
Region Öst, Utredningsjour 1 PO Östergötland	5000-K1205275-23

Hörd person	Personnummer
Pizzignacco, Stephanie	

Den hörde är	ID Styrkt	Sätt	Ställning till misstänkt - målsägande - vittne
Vittne	Ja	Dataslagning. Resbild.	

Tolk	Språk

Ytterligare information om anledning till förhör	Underrättad om misstanke
Hörd gällande explosion.	

Underrättad om 12 § FUK	Underrättad om rätt till försvarare	Godtar den försvarare som rätten förordnar	Försvarare/ombud närvarande

Försvarare/ombud önskas

Förhörsledare	Förhörsdatum	Förhör påbörjat	Förhör avslutat
Adam Gladh	2023-09-26	08:35	08:40

Förhörsplats	Typ av förhör	Förhörssätt
Järdalavägen	RB 23:3	Konceptförhör

Förhörsvittne	Utskrivet av
	AG

Berättelse

Hör person arbetar på räddningstjänsten och berättar vad Julia Uhlin berättade till henne:

Stephanie berättar följande:
Julia skulle till jobbet och kollar ut från sin lägenhetsdörr som har en kamera som man ser ut till trappuppgången. Ser en mörkklädd man med skägg som håller en kastrull i händerna. Mannen lämnade trapphuset och försvann från platsen. Julia gick ut för att titta vad det var för nåt och då exploderar det. Hon blev avsvimmad ett tag men vaknar upp efter ett tag och tar sig tillbaka till lägenheten där hon bor. Julia kan få panikångest från tidigare händelser. Mannen gick en våning upp från deras lägenhet.

Polisen

Förhör

Järdalavägen 60A LGH 1102

Signerat av

Signerat datum

Enhet	Diarienr
Region Öst, Grova brott 1 PO Östergötland	5000-K1205275-23

Hörd person	Personnummer
Gradascevic, Damir	

Den hörde är	ID Styrkt	Sätt	Ställning till misstänkt - målsägande - vittne
Målsägande	Ja	Kontrollfrågor	

Tolk	Språk

Ytterligare information om anledning till förhör	Underrättad om misstanke
Förhör angående sprängningen på Järdalavägen 60C omkring kl 06 2023-09-26.	

Underrättad om 12 § FUK	Underrättad om rätt till försvarare	Godtar den försvarare som rätten förordnar	Försvarare/ombud närvarande

Försvarare/ombud önskas

Förhörsledare	Förhörsdatum	Förhör påbörjat	Förhör avslutat
Karin Grafström	2023-12-11	16:20	16:42

Förhörsplats	Typ av förhör	Förhörssätt
Polishuset Linköping	RB 23:6	Telefonförhör

Förhörsvittne	Utskrivet av
	KG

Berättelse

Förhöret hålls på telefon och spelas in. Filen sparas i Filip.
Förhöret sammanfattas nedan.

Du har tidigare hörts angående dina iakttagelser vid händelsen. Berätta igen om den här morgonen.
Damir berättar att han skulle åka till Stockholm på utbildning med jobbet så en kollega kom med bil och hämtade upp honom vid sextiden, vid tio i sex till sex. På vägen mot Stockholm började Damirs telefon att ringa och få massa sms. När de stannade i Nyköping hörde de på radion att det skett en sprängning i Ekholmen. Då ringde insatsledaren till Damir och undrade var Damir var och informerade om läget med hans lägenhet och att det skulle ske evakuering. Dagen efter när utbildningen var klar åkte de hem och sov över en natt i lägenheten. Dagen därpå sa de att de inte fick bo kvar. De visste inte hur länge det skulle vara men det visade sig i efterhand att det tog tre veckor.

Var det något särskilt som du tänkte på när du lämnade din lägenhet vid sextiden?
Damir svarade att de var väldigt uppspelta över att åka på utbildningen, men inget annat speciellt. Det var inget annat som Damir reflekterade över.

Beskriv hur du gick mellan lägenheten och bilen.
Bilen var parkerad framför Damirs port. Damir lade sin jacka i bagageluckan och sedan åkte de iväg.

Bor det fler personer i din lägenhet?
Damir svarar att det är bara han. Han bor ensam.

HEMLIG

Skaderisk
Vad brukar du göra omkring kl. 06 på vanliga tisdagsmorgnar?
Damir säger att då sover han för han jobbar oftast kvällar klockan 11 till 20. Han brukar gå upp runt åtta nio tiden. Han brukar vara hemma och inte lämna lägenheten så dags.

Fysiska / psykiska skador
Har du fått några psykiska men eller lidanden utifrån sprängningen?
Damir svarar nej. Han beskriver att han kollar sig över axeln och är mer observant än tidigare men annars lever han som vanligt.

Har du sökt vård för något beträffande sprängningen?
Nej svarar Damir.

Materiella skador
Har du drabbats av några materiella skador utifrån sprängningen?
Inga stora grejer säger Damir. Det är med rör och så men inga stora skador vad Damir vet. Det är en gitarr som gått sönder och ett dörröga men det har löst sig genom försäkringen. Det enda som inte löst sig är självrisken för hotellnätterna som de hade. Damir betalade 1800 kronor. Han har även fått 50 kronor per dag.

Har du bil?
Ja säger Damir. Den var i ett garage och blev inte skdad.

Har du cykel, moped eller något annat som skadats utanför huset?
Nej ingenting säger Damir.

Ekonomiska skador
Har du drabbats av några ekonomiska skador utifrån sprängningen?
Damir har missat ungefär en halv dags arbete för möten och annat som handlat om sprängningen.

Försäkringsbolag, skadeanmälan
Vilket försäkringsbolag har du för hemförsäkring?
Damir säger att han har Folksam. Han fick betala ungefär 1700 till 1800 kronor i självrisk.

Har du gjort någon skadeanmälan till polisen om gitarr och dörröga?
Nej svarar Damir.

Ersättningsanspråk
Har du ersättningsanspråk beträffande skadorna?
Damir säger att han vill fundera och sedan återkomma.

Är det något annat som du tänker på som vi inte har pratat om?
Nej säger Damir. Han tillägger att de upplevde att det var brist på information och att de själva fick söka mycket information och ordna med hur saker skulle lösas. De saknar mer stöd från samhället.

Förhöret avslutas.

Polisen

Förhör

Järdalavägen 60A Lgh 1102

Signerat av

Signerat datum

Enhet	Diarienr
Region Öst, Grova brott 1 PO Östergötland	5000-K1205275-23

Hörd person	Personnummer
Gradascevic, Damir	

Den hörde är	ID Styrkt	Sätt	Ställning till misstänkt - målsägande - vittne
Målsägande	Ja	Kontrollfrågor	

Tolk	Språk

Ytterligare information om anledning till förhör	Underrättad om misstanke
Hörs som vittne gällande eventuella iakttagelser morgonen 230926	

Underrättad om 12 § FUK	Underrättad om rätt till försvarare	Godtar den försvarare som rätten förordnar	Försvarare/ombud närvarande

Försvarare/ombud önskas

Förhörsledare	Förhörsdatum	Förhör påbörjat	Förhör avslutat
Niklas Reuterwall	2023-09-30	12:51	13:05

Förhörsplats	Typ av förhör	Förhörssätt
	RB 23:6	Telefonförhör

Förhörsvittne	Utskrivet av

Berättelse

Vittnesförhör med Damir Gradascevic gällande sina iakttagelser morgonen 230926

Kan du berätta om morgonen den 26:e, vad du gjorde?
Damir berättar att han skulle till Stockholm för utbildning. En kollega skulle hämta Damir. De satte sig i bilen och körde till Stockholm. På Vägen (i Nyköping) fick Damir på klockan att han fått meddelanden och frågade hur han mådde och att de tänkte på honom. Hörde nyheterna att det varit ett sprängdåd i Ekholmen. Kollade på telefonerna och såg vad det var. Räddningstjänsten ringde och kollade var han var. Sa att han var på väg till Stockholm.
Vart blev du upphämtad?
Han blev upphämtad utanför sin port av sin jobbarkompis.

Vilken bil hade han?
En Ford Touga, Hyrbil som han Bauhaus har hyrt den i Damirs namn. Bauhaus står som uthyrare och Damir som förare.

Vem hämtade upp dig?
Det var Sam Nostratabadi

Mötte du någon när du gick till bilen?
Damir säger att det var tidigt på morgonen. Han var trött. Satte sig i bilen och körde iväg

Vilken väg körde ni ut?
Mot garagelängorna

Såg du någon annan bil vid parkeringen eller runtomkring huset?
Ingenting som Damir såg eller mötte. Inget han tänkte på. Damir är ovan att åka iväg så tidigt. Han är inte så morgonpigg.

HEMLIG

Reagerade du på några personer som du såg?
Nej inget som de såg.

Vilken tid blev upplockad av jobbarkompisen?
05.47 ringde Sam till Damir och stod utanför porten.

Har du reagerat på något tidigare. Några kring byggnaden som betett sig konstigt?
Nej, han jobbar sent till ca 20 och sen tränar han sen kommer han hem och lägger sig och sover. Daglig rutin Damir säger att han bor i ett lugnt område och som är fint. Noterade innan att det satt poliskameror uppe när han kommit hem från semestern. Han undrade lite varför.

Fick du reda på varför det satt kameror där?
Inget speciellt. Frågade ingen. Funderade mest själv på att det var något på gång. Det är inget man direkt frågor någon om.
Uppläst och godkänt

Polisen

Förhör

Signerat av

Signerat datum

Enhet	Diarienr
Region Öst, Grova brott 1 PO Östergötland	5000-K1205275-23

Hörd person	Personnummer
Nosratabadi, Sam	

Den hörde är	ID Styrkt	Sätt	Ställning till misstänkt - målsägande - vittne
Vittne	Ja	Kontrollfrågor	

Tolk	Språk

Ytterligare information om anledning till förhör	Underrättad om misstanke
Hörs som vittne gällande sina eventuella iakttagelser 230926	

Underrättad om 12 § FUK	Underrättad om rätt till försvarare	Godtar den försvarare som rätten förordnar	Försvarare/ombud närvarande

Försvarare/ombud önskas

Förhörsledare	Förhörsdatum	Förhör påbörjat	Förhör avslutat
Niklas Reuterwall	2023-09-30	13:24	13:35

Förhörsplats	Typ av förhör	Förhörssätt
	RB 23:6	Telefonförhör

Förhörsvittne	Utskrivet av

Berättelse

Kan du berätta om morgonen den 26:e, vad du gjorde?
Sam berättar att han vaknade vid 05 och fixade iordning sig. Han gick sen ut till hyrbilen som var en Ford Kuga som jobbet hyrt åt Sam. Han gick till Johannelundsparkeringen där han bor. Då var klockan ca 05:40. Han åker och hämtar sin jobbarkompis Damir vid Ekholmen, Järdalavägen.
Vart hämtade du upp Damir?
Sam åkte in vid garagen och åker och ställde sig vid bommen nära Damirs port.

Vilken tid plockade du upp Damir?
Sam säger att han ringde Damir vid 05:46.

Mötte du någon när du åkte in?
Nej, inte som Sam kommer ihåg

Såg du någon annan bil som var i rörelse?
Nej, inte som Sam kommer ihåg

Såg du någon annan bil vid parkeringen eller runtomkring?
Ingen jag la märke till säger Sam, Det var mörkt och han var trött.

Vilken väg körde ni ut?
Samma väg som de kom in sen riktning mot E4:an

Reagerade du på några personer som du såg?
Inget. Sam säger att han inte såg några personer som han kommer ihåg.

Brukar du hänga hos Damir, om du reagerat på någon eller något vid något annat tillfälle?
Sam säger att han inte gjort det. Han är där max en gång per år då de inte brukar hänga privat.

HEMLIG

Inget annat som du tänkte från den morgonen som du reagerade på eller som du kommit på nu i efterhand?
Nej, säger Sam

Uppläst och godkänt

Polisen

Förhör

Conny - Järdalavägen 84

Signerat av

Signerat datum

Enhet	Diarienr
Region Öst, BF-IGV 7 LPO Linköping	5000-K1205275-23

Hörd person	Personnummer
Andersson, Conny	

Den hörde är	ID Styrkt	Sätt	Ställning till misstänkt - målsägande - vittne
Vittne	Ja	Kontrollfrågor	

Tolk	Språk

Ytterligare information om anledning till förhör	Underrättad om misstanke
Sprängningen Järdalavägen	

Underrättad om 12 § FUK	Underrättad om rätt till försvarare	Godtar den försvarare som rätten förordnar	Försvarare/ombud närvarande

Försvarare/ombud önskas

Förhörsledare	Förhörsdatum	Förhör påbörjat	Förhör avslutat
Elin Wretemark	2023-10-11	17:50	

Förhörsplats	Typ av förhör	Förhörssätt
	RB 23:6	Telefonförhör

Förhörsvittne	Utskrivet av

Berättelse

Conny inkommer till PKC då han fått information om att polis eftersöker en man med målarkläder. Han har uppgett att han åkte i sin bil från Järdalavägen 84, iklädd vita målarshorts strax före explosionen. Se PM upprättat av S. Linnros.

Conny informeras om att han hörs som vittne med anledning av att han befunnit sig i nära anslutning till brottsplatsen strax före sprängningen.

Berätta fritt.
Jag klev ut från mitt trapphus, fem i sex ungefär. Gick till bilen och åkte iväg. Min tjej gick med samtidigt.

Från nr 84?
Ja. Det enda jag sett är när jag åkte ut mot stora vägen. Jag har hunnit iväg med bilen förbi besöksparkeringen. Då kommer det bil från min vänstrasida. En svart Volvo v50, men den brukar åka från garaget samma tid. Men det var en bil bakom som åkte bakom Volvon. Det såg jag inte vad det var för bil. Det var ju mörkt på morgonen.

Såg du någon färg?
Nej för Volvon lyste. Jag skulle ut på Järdalavägen. Volvon lyste så mycket mot mig. Ingen aning. Misstänker att den också var från något garage.

Var går du för att komma till bilen?
Jag går mittemellan parkeringsplatserna på vägen. Går förbi sophuset och sedan ner i riktning mot Järdalavägen.

HEMLIG

Min bil är mot vänster sida när man går neråt, längre ner mot besöksparkeringen, på samma sida som det sprängdes.

När du gick, något du la märke till?
Nej såg inget. Kan inte säga. Var så mörkt. Gick bara till bilen för att åka till jobbet. Jag såg inget. Det vara bilarna från garaget bara. Det är inte första delen av garaget när man kommer. Det är garagelängan längst ner på vänster sida. Den närmast stora Järdalavägen som de kom ifrån.

Tjejen, såg hon något?
Nej inget. Vi mötte polisbil vid järnvägsstation och sedan ringde min dotter och frågade om jag levde. Innan dess visste jag inget.

Din klädsel?
Målarkläder, vita shorts och en grå tröja. På fredagen hörde jag att det varit efterlyst så då sa rörmokaren att någon sett vita målarkläder och vit bil, så tänkte att det var bäst jag ringde. Men jag har inte sett något.

Såg du om den andra bilen kom från garaget eller förmodar?
Jag förmodar att den andra bilen kom från garaget men såg inte. Det brukar komma bilar där vid den tiden. Jag åker ungefär samma tid varje morgon.

Din bil?
Vit skåpbil. Citroen.

Lagt märke till något dagarna innan, veckan innan?
Nej faktiskt inte. Man går till bil och åker till jobbet. Tänker inte så mycket mer. Det är ungefär samma bilar som åker varje morgon.

Volvon, har du sett den där tidigare?
Ja, vi brukar komma samtidigt.

Vem kör den?
Nja inte kollat in. Ser bara att den kommit där. Åkt bakom ett par gånger.

Man/kvinna/ålder?
Inte tänkt på vad det är för förare.

Tillägg?
Nej. Eftersom jag inte sett mer än bilarna vid garaget.

UPPLÄST UTAN INVÄNDNING

Polisen

PM

Man i målarkläder

Signerad av

Signerad datum

Enhet	Diarienr
Region Öst, PKC-grupp 8 Rgn Öst	5000-K1205275-23

Uppgiftslämnare	Datum	Tid
Parente, Sophia	2023-09-29	07:42

Beslag verkställt	Material för analys
Nej	Nej

Mottaget	Mottaget datum	Tid

Sätt på vilket uppgift lämnats

Upprättad av
Sophia Parente

Involverade personer	Personnummer/Orgnr	Roll
Andersson, Conny		Berörd person

Uppgiften avser
Man i målarkläder

Uppgift
Conny (berörd person) inkommer till PKC 2023-09-29 då han fått information från en person som sett på efterlyst att man eftersöker en man i målarkläder.

Conny är målare och åkte från sin bostad på Järdalavägen 84A till sitt arbete strax innan explosionen skedde 2023-09-26. Conny var då iklädd en grå tröja och vita målarshorts. Han lämnade adressen i sin vita Citroën Jumpy (RFL485). Conny tror att det kanske är honom som någon har sett innan händelsen. Conny nås på telefonnummer "07XXXX4828".

Polisen

Förhör

Signerat av

Signerat datum

Enhet	Diarienr
Region Öst, Grova brott 1 PO Östergötland	5000-K1205275-23

Hörd person	Personnummer
Phromdi, Sumari	

Den hörde är	ID Styrkt	Sätt	Ställning till misstänkt - målsägande - vittne
Vittne	Ja	Skatteverkets id-kort	

Tolk	Språk
Tolknr 3903 Järva Tolkförmedling	Thailändska

Ytterligare information om anledning till förhör	Underrättad om misstanke
Förhör gällande sprängningen på Järdalavägen 60 den 26 september 2023.	

Underrättad om 12 § FUK	Underrättad om rätt till försvarare	Godtar den försvarare som rätten förordnar	Försvarare/ombud närvarande

Försvarare/ombud önskas

Förhörsledare	Förhörsdatum	Förhör påbörjat	Förhör avslutat
Karin Grafström	2024-02-20	16:06	16:23

Förhörsplats	Typ av förhör	Förhörssätt
Polishuset Linköping	RB 23:6	Videobandsförhör

Förhörsvittne	Utskrivet av
	KG

Berättelse

Förhöret spelas in på video. Filen sparas i Filip.
Förhöret sammanfattas nedan.
Tolk på thailändska från Järva tolkförmedling är närvarande på telefon.

Sumari ombeds berätta vad hon gjorde på morgonen den 26 september 2023. Sumari säger att när hon vaknade på morgonen så gick hon tillsammans med sin partner Conny Andersson för att jobba. De gick hemifrån klockan 5:55 och var ungefär klockan 6 vid bilen. Sedan körde de ut och Sumari åkte med sin pojkvän därifrån. Hon såg inte något särskilt, ingenting som var ovanligt. Sumari såg ingen annan person vid den tiden.

Sumari tillfrågas om vilken adress hon bor på. Hon svarar att hon bor däromkring men att hon inte kan namnet.

Sumari ombeds beskriva vilken väg de gick från lägenheten till bilen och Sumari berättar att de gick vid en lekplats och sedan där man slänger sopor. Sedan gick de vidare till bilen som stod nära där det sprängdes. Bilen stod parkerad på höger sida på tredje luckan räknat från där man slänger sopor. Sedan åkte de med bilen. Det var hennes partner som körde bilen. De körde mot bensinstationen, mot Lidl. Hon såg inget särskilt när de satt i bilen.

Sumari ombeds berätta hur hon var klädd den här morgonen. Sumari svarar att hon hade företagets uniform. Det är ett par vanliga byxor, t-shirt och en långärmad tröja. Blå, mörkblå. Hennes partner var klädd i en vit tröja och vita byxor.

Sumari ombeds beskriva deras bil och hon svarar att det är en vit bil där man transporterar saker. Sumari minns inte registreringsnumret.

HEMLIG

Fhl. visar en kartbild för Sumari och ber henne visa på kartan hur hon gick den här morgonen. Sumari ritar på kartbilden hur de gick och var bilen stod parkerad *(Se bilaga 1, fhl. not.)*.

Sumari tillfrågas om det var något särskilt som hon lade märke till den här morgonen. Sumari svarar att det var precis som alla andra dagar när hon gick ut. De brukar åka vid den tiden på morgonen eftersom Sumari jobbar på morgonen. Hon och hennes sambo brukar gå tillsammans varje dag.

Fhl. visar en film och ber Sumari berätta vad hon ser *(Film från Filip: ÖVERVAKNINGSFILM JÄRDALAVÄGEN 60 PARKERINGEN. Tid som visas: 05:56:29—05:57:30. Fhl. not.)*. Sumari pekar på de två personerna som går och säger att det är hon och hennes pojkvän.

Sumari ombeds peka på skärmen var bilen står parkerad och pekar på höger sida av parkeringen, ungefär vid tredje raden men på samma sida av vägen som sophuset *(Se bilaga 2, fhl. not.)*.

Sumari tillfrågas om det är den här vägen som de brukar gå på väg till jobbet och Sumari säger att är det.

Sumari tillfrågas om hon lagt märke till något särskilt tiden innan den här morgonen, exempelvis dagarna innan eller veckan innan. Sumari svarar nej.

Sumari tillfrågas om det är något annat som hon tänker på efter att ha sett filmen. Sumari säger att det är det inte. Det är ingenting annat som hon tänker på som vi inte har pratat om under förhöret.

Förhöret avslutas.

2024-02-20:
(X) markerar var bilen stod parkerad
/KarinGrafström

Google Maps Järdalavägen 84

Bilder ©2024 Airbus, CNES / Airbus, Lantmäteriet/Metria, Maxar Technologies, Kartdata ©2024 10 m

Bilaga 1. Kartbild promenad, 2024-02-20 16:06 diarienr: 5000-K1205275-23

239

HEMLIG

HEMLIG

2024-02-20: X = Var Somani pekar ut att bilen stod parkerad då hon bittar på filmen "ÖVERVAKNINGSFILM JÄRDALAVÄGEN 60 PARKERINGEN". — Karin Grafström

Polisen

Förhör

Ekholmsvägen 26 B LGH 1102

Signerat av

Signerat datum

Enhet	Diarienr
Region Öst, BF-IGV 3 LPO Linköping	5000-K1205275-23

Hörd person	Personnummer
Andersson, Felix	

Den hörde är	ID Styrkt	Sätt	Ställning till misstänkt - målsägande - vittne
Vittne	Ja	Svenskt körkort	

Tolk	Språk

Ytterligare information om anledning till förhör	Underrättad om misstanke
Förhör gällande allmänfarlig ödeläggelse på Järdalavägen	

Underrättad om 12 § FUK	Underrättad om rätt till försvarare	Godtar den försvarare som rätten förordnar	Försvarare/ombud närvarande

Försvarare/ombud önskas

Förhörsledare	Förhörsdatum	Förhör påbörjat	Förhör avslutat
Johan Olsson	2023-09-26	16:51	

Förhörsplats	Typ av förhör	Förhörssätt
Järdalavägen vid avspärrningarna	RB 23:6	

Förhörsvittne	Utskrivet av

Berättelse

Berättelse
Jag bor på Ekholmsvägen 26 och ska cykla till jobbet när jag hör smällen. Tog upp telefonen och förbereder 112 på väg mot Ekoholmens centrum. Jag kör sedan upp mot gångbron över Brokindsleden och ser att det kommer rök härifrån Järdalavägen 60 ser ut som en dimma mer än rök.
Sen vänder jag och cyklar häremot Järdalavägen. Ser då en kvinna i målarkläder och en äldre kvinna i morgonrock, en äldre man vid Järdalavägen 76-82 i korsningen på cykelvägen korsningen som är sydväst om Järdalavägen 60. Det kommer en kvinna från Järdalavägen 76–82 som berättar att hon nattvandrare i området och hon säger att hon vet vilka det kan röra sig om på aktuell adress. Men det pratas även om att det kan vara en bil som exploderat.

Innan förhöret nämner du en bil som åker ut från parkeringen, när du står uppe på bron!?
Det är den enda som jag tänker på som kommer på vägen innanför Brokindsleden är en liten röd bil. kan vara i storlek som en Renault Clio alternativt en Volkswagen polo. Den svänger höger ut mot Ekholmens centrum, men körde inte fort. Ganska snabbt efter det börjar det komma polisbilar och ambulanser. Och jag försöker få koll på om det är någon som är i behov av hjälp. Vid 06:10 alternativt 06:11 så är jag på väg mot jobbet

Ser du andra personer runt adressen när du kommer fram på cykelbanan?
Det är en herre i 50–55 årsåldern som sparkar på skräp som ligger vid bilen på parkeringen för att få fram sin bil för att kunna åka iväg, det är den känslan jag har.

HEMLIG

Och när var mannen på parkeringen, klockslag?
Kan vara runt cirka 06:07. Någon skriker sedan åt mannen på parkeringen att han ska gå därifrån. Kan vara hon som nattvandra som skriker innan hon kommer bort till oss och pratar. Det är väl typ det jag kan minnas. Sen cyklar jag tillbaka över gångbron över Brokindsleden mot Hackefors för jag ska jobba.

Något annat på vägen till jobbet du reagerade på?
Nej inget.

Något annat du tänker på från platsen när du stod här eller på vägen fram?
Inte så, jag cyklar här varje morgon. Kan vara någon som kommer och går men det kan lika gärna vara igår. När jag cyklar upp mot bron barnkanalen så uppe i varv vilket gör att jag inte tänkte på så mycket. Ingen anmärkningsvärt som jag kommer ihåg, ingen som springer eller någon som cyklar.

//Uppläst och godkänt

Polisen

Förhör

Kompletterande förhör

Signerat av

Signerat datum

Enhet	Diarienr
Region Öst, BF-IGV 6 LPO Linköping	5000-K1205275-23

Hörd person	Personnummer
Andersson, Felix	

Den hörde är	ID Styrkt	Sätt	Ställning till misstänkt - målsägande - vittne
Vittne	Ja	svenskt körkort	

Tolk	Språk

Ytterligare information om anledning till förhör	Underrättad om misstanke
kompletterande förhör	

Underrättad om 12 § FUK	Underrättad om rätt till försvarare	Godtar den försvarare som rätten förordnar	Försvarare/ombud närvarande

Försvarare/ombud önskas

Förhörsledare	Förhörsdatum	Förhör påbörjat	Förhör avslutat
Charles Persson	2023-09-28	12:17	13:17

Förhörsplats	Typ av förhör	Förhörssätt
Polishuset Linköping rum 6	RB 23:6	Konceptförhör

Förhörsvittne	Utskrivet av

Berättelse

Förhörsledares frågor nedan i **fet stil.**

Något du kommit på efter förhöret som hölls som du vill säga innan jag ställer mina frågor?

Jag stod och pratade med din kollega och det var diffust om en person som gick från hållet där det sprängdes och sen *(Se bilaga på kartbild: Felix markerar med ett "X" var hans bostad är, han drar en linje utmed sin färdväg som han cyklat)* hörde jag smällen när jag precis kommit ut från fastigheten jag bor i. Jag har börjat cykla när jag hör smällen och tog upp telefonen och var beredd på att ringa 112 ifall det brinner eller liknande. Jag har funderat på...jag cyklar ju varje dag denna väg. Jag rundar hörnet av fastigheten då när jag har thai restaurangen på min högra sida och egentligen när jag är i höjd med kyrkan så ser jag en person rakt framför mig *(Felix markera på kartan denne persons gångväg).* Jag reagerar inte på personen för att den springer eller är maskerad eller något sådant utan det var en man i min ålder med grå joggingbyxor, den är vad jag kommer ihåg men inget anmärkningsvärt såsom att han sprang eller att han skulle ha med det att göra.

Vad gör att du minns den här mannen tror du?

För det var bara han jag mötte, det var så pass tidigt. Är det någon man möter brukar man möta den varje dag. Det är en rutinmässig väg och tid för mig och säkert för många andra också. Jag fortsätter bort och stannar på bron för att...jag har förstått att det är åt de hållet det smällt *(visar på karta mot fastigheten nummer 60)* men såg en dimma mer än rökutveckling. Som om man släpper något och det blir en dimma när det slår i. Då åker jag tillbaka ner och stannar (m *arkerar med en liten cirkel på kartan)* med personerna som står där.
Det är så mörkt på morgonen och när jag frågar dem vad som hänt så medans jag står och pratar med dem är det om att en bil exploderat. Det är ingen som ser att huset har exploderat och raserat.

HEMLIG

Personerna som står där, hur många är det och hur ser dem ut?
Tre stycken från början. Kvinna 30-35 år med hantverkarkläder som jag uppfattade som målare då hon hade färg på kläderna. Hon var på väg till sin bil tror jag när det small.
Sen är det en äldre herre som kanske är i 70 års åldern, ganska smal och vardagligt påklädd. Jeans tror jag och vardagliga kläder.
Sen är det en äldre kvinna, runt 70 års ålder. Hon har kommit ut i mysbyxor och morgonrock, vet inte om hon var skadad sedan innan, hon hade gips på ena handen. Jag uppfattade att alla dem bor i gården intill där vi står (gården med husnummer 84). Sedan kommer en fjärde person, den *(Felix visar på poliskarta att det är från husnummer 82)* hon kommer och ställer sig vid oss likaså och det hon berättar är att hon brukar nattvandra och hade någon information att det flugits med drönare och satts upp kameror berättar hon och att hon hade en aning om att det handlar om någon man haft span på. Snacket är fortfarande dock att det är en bil som sprängts och inte om trapphuset som skulle ha detonerats i.

Känner du igen personerna på platsen?
Nej inte så, Inte så jag vet vilka det är eller att dom bor där.

Du nämnde en bil i tidigare förhör?
Det är när jag står på bron så ser jag en bil svänga ut här *(markerar med gul färgpenna på kartan)* och åker höger mot Ekholmen Centrum. Det är också att det inte är något anmärkningsvärt, den gasar inte iväg. Kanske snarare att anmärkningsvärt att den just inte gasar iväg då det sprängts. Den kan inte hunnit så långt från parkeringen. Ddet tar ju 30 sekunder för mig att cykla hemifrån till bron, visst kanske lite längre men. Det är ju inga längre tidsspann där emellan så personen som satt sig i bilen har antingen troligtvis redan suttit i bilen eller varit på parkeringen när det smäller.

Vad kan du säga om bilen?
Liten röd bil, som jag sa till polisen storleksmässigt Renault Clio, Polo, en liten personbil. Inte hundra på märket men.

Ålder på bil, någon känsla?
Inte sprillans ny men någonstans, jag har ju själv en Polo från 2006 så någonstans från 2006-2013 kanske.

Såg du någon detalj på bilen?
Nej...det är ju lite mörkt. Färgen att den var röd och....Svårt att komma på.

Röd,vilken typ av röd?
Inte mörkt röd utan blodröd, mer ljusare hållet. Väldigt tydligt röd.

2 eller 4 dörrar?
Törs inte säga.

Ljudet avslöjade inte om det var en gammal bil t.ex.?
Nej, inga missljud eller så. Den körde som inget hade hänt, blinkar och svänger, inga rivstarter eller något sådant heller.

Såg du antal personer i bilen?
Tror inte ens jag såg föraren. Detta sker när jag står och tittar mot den där dimman och jag är ju inte på bron många sekunder utan kanske står där 30 sekunder och bilen passerar under den tiden. Sen tittar jag mot andra hållet för att se om det kunde vara en naturlig dimma och då har ju bilen redan passerat för mig.

Känner du igen den här bilen du som cyklar denna sträckan?
Nej, inte så. Nu kanske jag skulle reagera men det är ju en så vanlig bil och hade inte tänkt på den.
Den enda personen vi inte nämnt hittills är att det är någon som går på parkeringen och typ

HEMLIG

sopar undan skräp för han vill komma ut med sin bil. Jag vet att hon nattvandrare kvinnan som skriker till honom att "gå bort därifrån, du ska inte vara där" men han går och skyfflar undan skräp som åkt ut. Får känslan av att det är en lite äldre gubbe. Minns inte om han sätter sig i bilen och åker iväg eller går åt sidan men vet att han plockar undan skräp. Han står mellan den berörda fastigheten och det lilla huset på parkeringen fast närmre det lilla huset.

Vet du vilket bil som var hans? Minns du något om den?
Nej, jag ser att han har backat ut sin bil och står med den och vill köra ut men det ligger antagligen så mycket bråte i vägen. Sen vet jag inte vad det är för bil men någon lite större bil typ en SAAB kombi, det stuket.

Hur skulle du beskriva mannen?
Svårt, han var i mörkret där. Jag får bara upp siluetten av honom, att någon rör sig och flimmrar förbi billyktorna. Verkar obrydd, får känslan av att han kanske inte heller då har förstått vad som hänt men verkar väldigt lugn och just obrydd. Kanske bråttom till jobbet eller något utan att vara stressad. Han springer inte utan går och föser bort saker med fötterna.

Vad tror du klockan kan varit när bilen kör ut från parkeringen?
Jag tror jag går ut ganska prick 06:00 och ser att jag har cykelstolen bak på cykeln och går in och ställer den i förrådet och när jag kommer ut igen till cykeln hör jag smällen. 06:02-06:03 någonstans. Jag kan uppskatta jag är borta hos personerna kanske 06:05. Jag pratar lite med dem och om det hört om någon är skadad eller så och sen ser man polis och räddningstjänst börjar rulla in. Jag börjar bege mig tillbaka och cyklar då över bron igen och sen via Kvinneby till Hackefors vid 06:11 och är på jobbet ca 10-12 minuter senare. Det är då jag får se bilder på att husväggen rasat och jag trodde ju fortfarande när jag kom till jobbet att det var en bil det handlade om. Där på plats är jag kanske 5-6 minuter.

Så när är du på bron?
Säg 06:03 från mig...06:04 är jag på bron. Det tog mig någon minut hemifrån och dit.
Det är den där bilen man blivit lite fundersam på såhär i efterhand. Hur kunde en bil åka så lugnt därifrån? Sitter man på parkeringen när det händer borde man blivit rädd och kört därifrån mycket snabbare.

Beskrivning av den här första personen du mötte?
30 års åldern, vit till hyn, grå joggingbyxor, ljusgrå. Känns väldigt...typ datanördig. Taskig hållning lite...man får känslan av de som spelar dator mycket är lite framåtlutande, slappa kläder. Kändes som en morgontrött människa i alla fall.

Hår?
Funderar på om han kan haft keps på sig...känns som antingen luva eller keps. Har inte sett något hår eller så.

Någon du känner igen?
Nej. Men det känns också som det kan vara någon som bor i den gården där övriga bor för han kom ju på en tvärgata (mellan hus 86 och hus 84) från den gården upp så att säga och inte på cykelbanan.

Någon du hört kan sett eller hört något kring vad som hänt?
Jag pratade med en kollega som vaknade smällen som låg och sov och han har inte blivit kontaktad av polis. Han bor på i hus nummer 86.

Tillägg?
Nej.

Har du gjort någon observation du tycker kanske sticker ut som du noterat?
Oftast när man kommer där är det vid 16:30 eller klockan 06 och generellt såsom 06:00 är det väldigt ensamt däromkring. Man är lite instängd i sitt eget när man cyklar med hörlurar och

HEMLIG

kvällstid är jag inte ute och far så mycket. Inte så at jag reagerat på att det rört sig suspekta människor, iaf inte där borta där jag bor. Vid 16:30 är det så mycket människor istället.

Uppläst och godkänt

HEMLIG

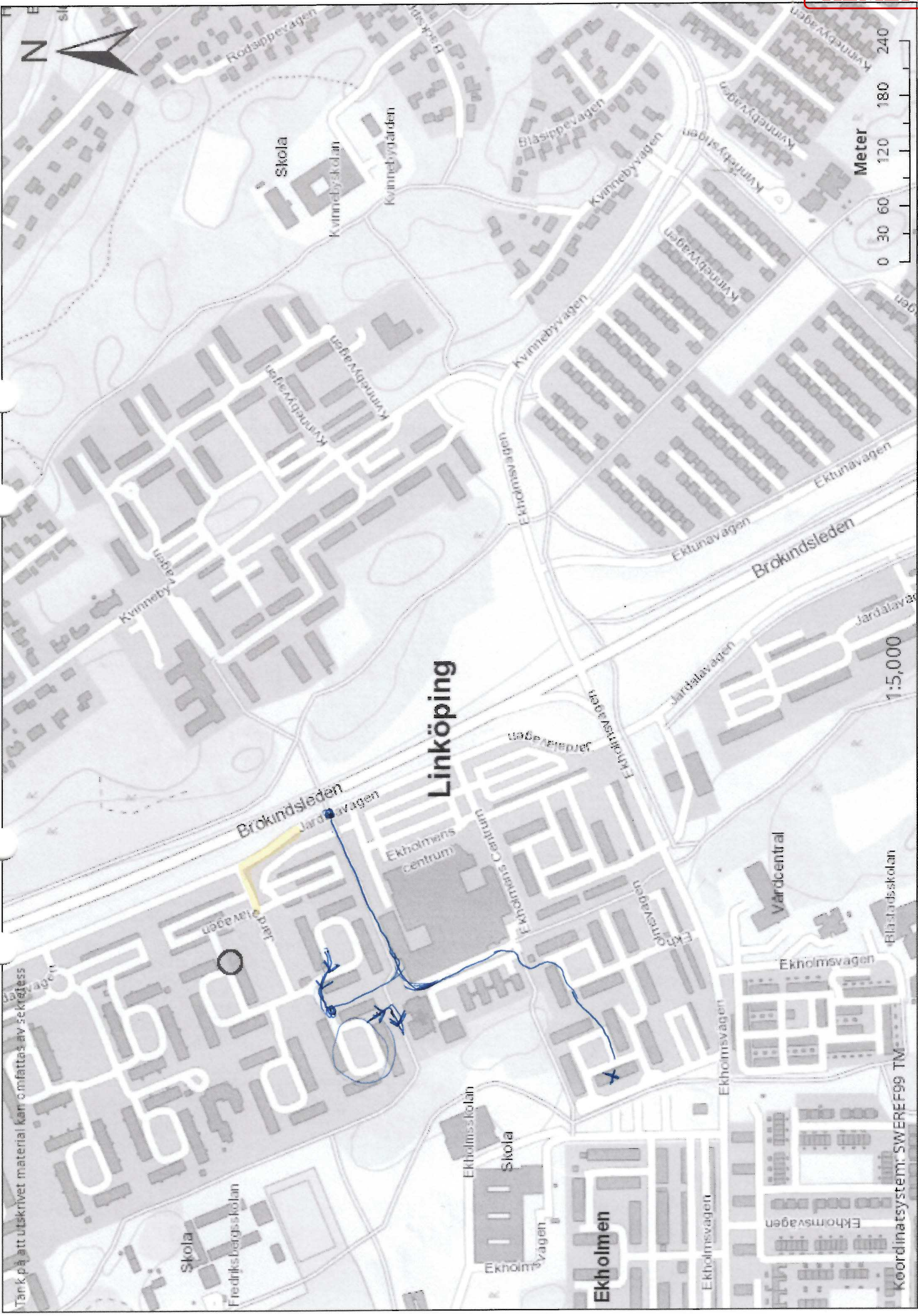
N
Linköping
Brokindsleden
Ekholmen
Ekholmens centrum
Skola
Kvinnebyskolan
Kvinnebygården
Ekholmsskolan
Fredriksbergsskolan
Vårdcentral
Blåstadsskolan
Kvinnebyvägen
Ektunavägen
Ekholmsvägen
Jårdalavägen
Blåsippevägen
Rödsippevägen
Ekholmens Centrum
Meter
0 30 60 120 180 240
1:5,000
Koordinatsystem: SWEREF99 TM
Tänk på att utskrivet material kan omfattas av sekretess

Polisen

Förhör

Signerat av

Signerat datum

Enhet	Diarienr
Region Öst, BF-IGV 7 LPO Linköping	5000-K1205275-23

Hörd person	Personnummer
Kjellgren, Elsa	

Den hörde är	ID Styrkt	Sätt	Ställning till misstänkt - målsägande - vittne
Vittne	Ja	Dataslagning	

Tolk	Språk

Ytterligare information om anledning till förhör	Underrättad om misstanke
Sprängning Järdalavägen	

Underrättad om 12 § FUK	Underrättad om rätt till försvarare	Godtar den försvarare som rätten förordnar	Försvarare/ombud närvarande

Försvarare/ombud önskas

Förhörsledare	Förhörsdatum	Förhör påbörjat	Förhör avslutat
Cecilia Orrby	2023-10-26	11:05	11:32

Förhörsplats	Typ av förhör	Förhörssätt
Förhörsrum 10 Linköping	RB 23:6	Videobandsförhör

Förhörsvittne	Utskrivet av
	E:W

Involverad personal	Funktion
Elin Wretemark	Biträdande förhörsledare

Berättelse

Elsas båda vårdnadshavare har godkänt att förhör hålls med Elsa.
Videoförhör med Elsa i ärende K1205275-23.

Förhörsledare: Cecilia Orrby.
Biträdande förhörsledare: Elin Wretemark

Nedan text är en sammanfattning av förhöret med Elsa. För förhöret i sin helhet hänvisas till videon i FILIP.

Elsa informeras om att hon är på polisförhör och har innan förhöret hälsat på biträdande förhörsledare och har fått se lokalerna. Elsa informeras om att hon ska skilja på det hon vet och vad andra har berättat. Elsa uppger att hon förstår. Elsa informeras om att hon ska fråga om det är någonting hon inte förstår. Elsa informeras om att om hon får samma fråga flera gånger så handlar det inte om att Elsa ska ändra sitt svar utan för att förhörsledare behöver veta mer. Elsa svarar okej. Elsa informeras om att hon ska säga till om det är så att hon inte vet eller inte kommer ihåg. Elsa informeras om att hon ska säga till om hon behöver en paus.

Elsa ombeds berätta varför hon är på polisstation.
Elsa berättar att hon cyklade förbi sprängningsplatsen i Ekholmen några minuter innan det hände. Elsa berättar att hon cyklade till sin prao när det hände och att hon kom fram till sin prao precis när det hände.

Berätta om din prao.
Elsa berättar att hon börjar 06 på morgonen på ICA Signalen. Elsa var lite halvsen till jobbet och det

HEMLIG

var därför hon var vid den här platsen vid den tiden. Hon hade sin prao i två veckor, vecka 38 och 39. Eller om det var vecka 37, 38. Elsa vet inte säkert. Elsa gjorde då sin prao.

Du cyklade? Varifrån?
Ja Elsa cyklar varje morgon från Sadelgatan 3 i Berga. Nära Åleryd.

Berätta hur cyklade.
Elsa berättar att hon cyklar uppför backen så kommer man till rondellen sedan cyklar hon förbi vårdboendet, rakt fram. Sedan förbi de här tre gatorna till trädgatan tror hon, till äldreboendet. Sedan cyklade hon uppför en till backe. Sedan så cyklade hon förbi en stor gräsplätt. Då kan man svänga vänster, höger eller rakt fram i en korsning, Elsa åkte rakt fram. Elsa åkte förbi skolan Montessori Mondial. Sedan vid busshållplatsen svängde Elsa in vid bostadsområdet. Sedan följer Elsa bara vägen rakt fram tills hon kommer till centrum.

Hur länge hade du haft din praoplats då?
Det var andra veckan. V 38 eller 39.

Du berättade att du cyklar, vad har du för cykel?
Elsa har en svart monark med svarta mönster på sadeln. Den har en cykelkorg och pakethållare. I cykelkorgen fanns en vit påse.

Lysen på cykeln?
Ja, en rund lykta. Elsa brukar ha det på och glömmer ofta stänga av det. Framlyset funkar på cykeln men baklyset fick de inte igång. Så inte jättestarkt men det lyser i alla fall.

Elsa tillfrågas hur hon var klädd den här dagen.
Om Elsa inte minns fel så hade hon ett par Converse. Antingen ett par jeans eller ett par militärgröna byxor. En mörkgrön jacka *(samma som hon har med sig på förhöret*). En vit hjälm med lila på. Och så alltid en hästsvans.

Elsa tillfrågas vad som gör att hon kan komma ihåg vad hon hade för kläder.
Elsa sa att hon nästan alltid har samma kläder för att han ska åka med oömma kläder.

Elsa ombeds berätta så mycket om minns om den här morgonen.
Elsa berättar att det är som vanligt, hon är kall och trött. Elsa har knappt vaknat. När Elsa kommer till jobbet/praon var klockan 54 tror hon, hon inser att hon var lite sen. Men Elsas klocka gick efter på mobilen. Så hon är osäker. Alltså inte helt säker om hon kom dit då eller om det var då hon var uppe vid skåpet. Elsa låser cykeln och går in via personalingången.

När Elsa ska stänga dörren (en tung dörr) till personalrummet så fick hon den lite på sig och då kände hon att det skakade till lite och låter mycket. Elsa tänker att hon får stänga dörren försiktigt nästa gång. Elsa går upp till sitt skåp, sedan går ner igen och börja jobba. Elsa rättar sig och säger att hon uppe vid skåpet 04, inte 54.

Kl 06:04 var hon vid skåpet, rättar Elsa. Sedan får handledaren ett samtal från chefen som frågar om Elsa är där och att Elsa ska ringa till sin mamma. Då hade de precis hört också att sprängningen skett. Då var kl 07 kanske. Elsa ringer till sin mamma. Mamman frågade om Elsa ok, om Elsa hört någonting. Elsa var ok, hon fattade ingenting. Sedan gick Elsa och en annan person och kollade via personalingången och såg att det var rök, inget annat.

När du cyklar till ditt jobb. Är det något du lägger märke till då?
Nej. Det enda Elsa såg var en bil som hon senare såg parkerad vid äldreboendet. Det var troligen någon som kom hem från något nattjobb. En mörkgrå typ Tesla-bil. Elsa tror inte att det betyder något alls men nämner det ändå. Elsa såg bilen köra in vid parkeringen men vet inte om det var exakt den parkeringen, hon cyklade förbi flera. Elsa vet inte klockslag.

Du pratade om äldreboendet?
Ja Elsa berättar att hon cyklade en annan väg hem och kollade in för att se. Hon kollade bara in mot

HEMLIG

äldreboendet Järdalavägen som hennes farfar bodde på. Elsa tänkte att det kanske var någon som jobbade som hade den på morgonen. Elsa tyckte det såg ut som en Tesla-liknande form. Elsa är inte jättebra på bilar. Bilen var mörkgrå eller svart var hon minns.

Var det några personer eller liknande vi den här bilen.
Elsa såg bara bilen, den körde in på en parkering och sedan backade ut. Elsa såg bara huven på bilen. Hon tänkte inte så mycket på det.

Färgen?
Mörkgrå eller svart. Något sånt men Elsa såg inte så mycket för det var mörkt.

Du pratade om Tesla.
Elsa känner ingen som har en Tesla men hon vet hur Tesla ser ut. Hon var i London förra året och räknade sådana. Elsa tyckte det påminde om en Tesla men hon är inte helt säker.

Du ser att den kör in på parkeringen?
Elsa ja, eller om den backar. Elsa är inte helt säker, hon ser att den rör sig långsamt. Den körde in eller om den backar, Elsa är osäker. Elsa kollar bara på den snabbt, en bråkdels sekund, och noterade att det var en bil.

Vilket avstånd var det mellan dig och bilen?
Elsa svarar att det var några meter. Elsa svarar 2–3 m kanske. Elsa var på cykelvägen så är det en liten gräsdel emellan och så är det en parkering, så inte jättemycket avstånd men lite.

Elsa ombeds beskriva parkeringsplatsen.
Elsa berättar att det är husen på ena sidan och så är det en parkering och en cykelbana emellan. Sedan parkering som vetter ut mot bil- och bussvägen. Sedan är det ett litet hus vad Elsa minns. Elsa brukar inte kolla så noga för hon är trött när hon brukade cykla där.

Elsa tillfrågas vad det var för väder.
Elsa berättar att det var kallt, gryning, mörkt. Elsa minns att det mest var moln ute. Alltså såg inte så mycket. Elsa berättar att det var mörkt och kallt. Grått.

Elsa ombeds beskriva såväl hon kan från att hon parkerade sin cykel.
Elsa parkera cykeln och låste den, hon kollar klockan och tänker att hon är sen. Elsa går upp för trappan på lastkajen och hon tar upp sin tagg och slår in sin kod. Sedan går Elsa in. Elsa går in till personalrummet och ställer in sin mat i kylen. Elsa går till sitt skåp och byter om till arbetskläder.

Ljudet du pratar om.
Elsa trodde det var dörren som smällde till för det var en smäll. Det skakade till och Elsa tänker "oj oj, nu gick dörren igen hårt, jag får vara försiktig".

Vilken dörr?
Det var inte dörren vid ingången. När man kommer genom personalingången så finns en dörr till höger. Den öppnar man och går upp för trappor sedan kommer man till personalområdet. Det var den dörren.

Paus i förhöret kl. 11:21
Förhöret fortsätter kl. 11:24

Bilen du pratar om, när såg du den?
Elsa skulle säga att det var 57, 58 någonstans. Innan 06. Elsa var lite sen, hade cyklat tio i sex. Någonstans mellan 10 i 6 och 6.

Elsa ombeds rita var hon cyklade och var hon såg bilen. Se bilaga.

Elsa berättar att hon sedan såg en grå bil som verkligen liknade den bilen som var vid äldreboendet. Hon tänkte att den var liknade. Elsa var lite extra uppmärksam när hon åkte hem. Elsa fick åka en

HEMLIG

annan väg hem eftersom att det var avspärrat.

Elsa tillfrågas vad klockan var när hon cyklar hem.
Elsa berättar att hon slutar kl 13, då går hon upp till sitt skåp. Det kan ha varit klockan tio över ett. Det tar en stund att få ihop sina grejer. Sedan måste man låsa upp cykeln. Så någonstans kring tio över ett var klockan är hon cyklade hem.

Elsa ombeds rita upp bilen när hon åker hem. Se bilaga.

Elsa tillfrågas vad det är som gör att han tror att det är samma bil.
Färgen och huven liknande. Elsa säger att den var mörkgrå. Elsa tänkte att det är nog den. Det var typ det. Elsa tänkte att om man parkerar där så kanske man inte är medskyldig. Elsa är bara livrädd för att sätta dit någon som inte har med det här göra.

På morgonen när du kommer cyklandes, ser någon person i närheten?
Elsa tror inte det. Elsa kommer inte ihåg faktiskt. Elsa var lite halvvaken och det var mörkt. Hon såg inte så mycket. Kommer inte ihåg.

Biträdande förhörsledare har inga frågor.
Elsa har inget att tillägga. Hon funderar mest på vad som hade hänt om hon kommit lite senare.
Förhöret avslutas: kl. 11:32

HEMLIG

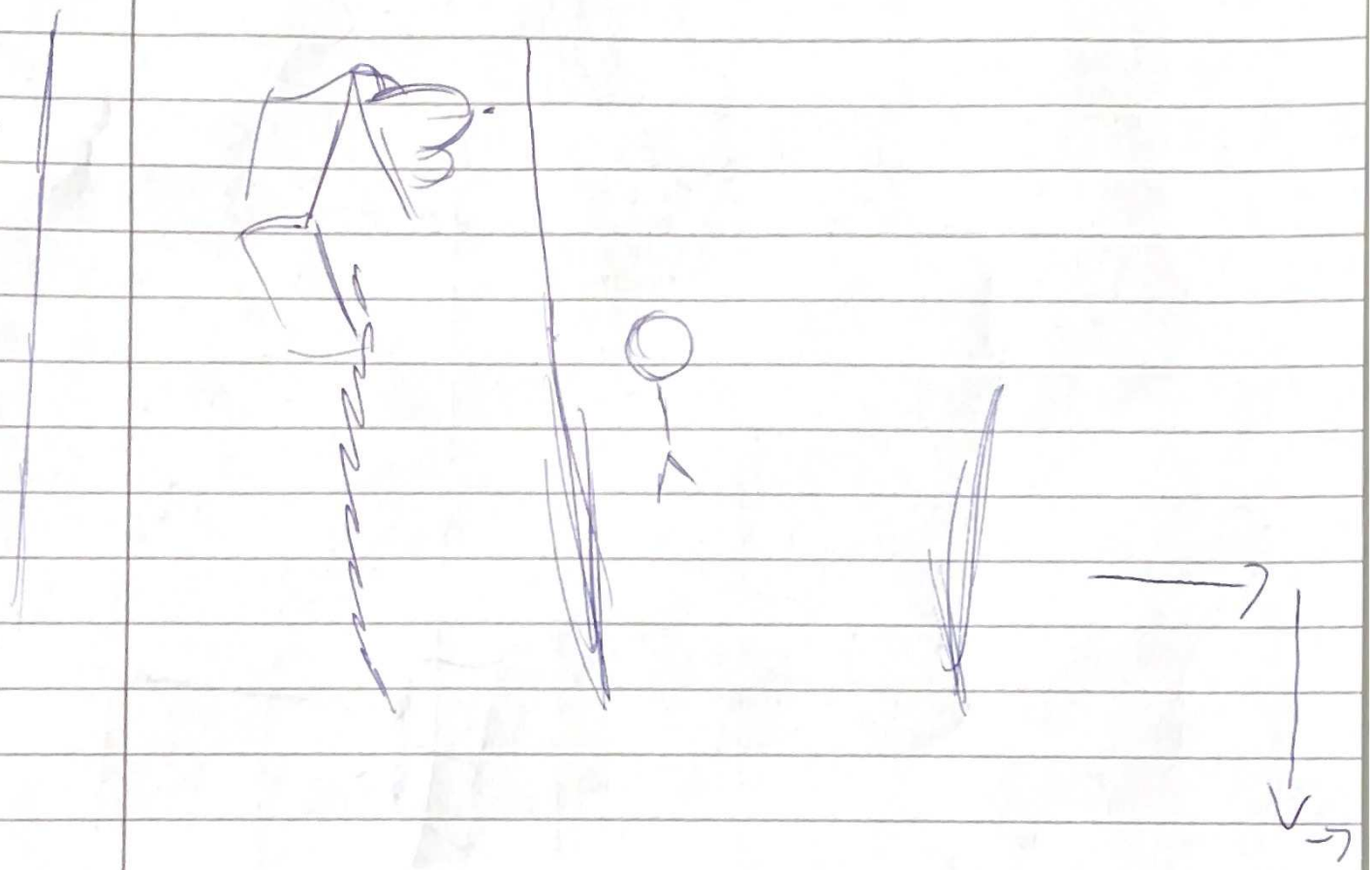

HEMLIG

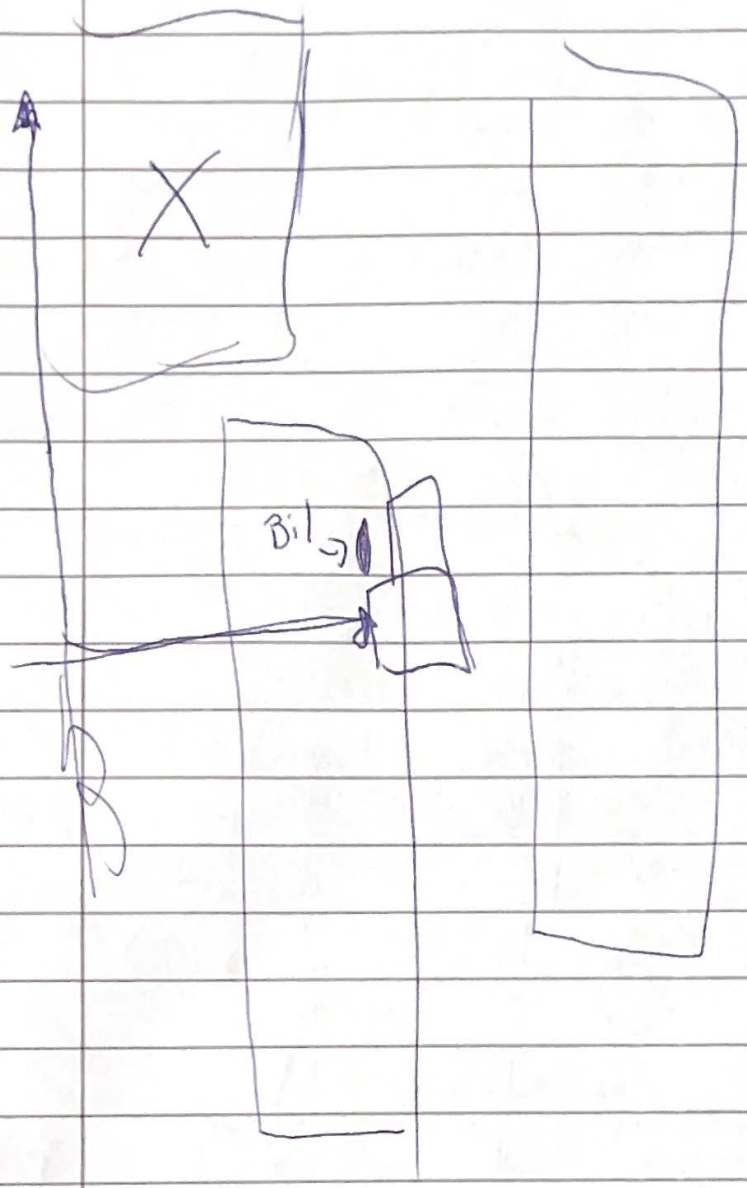

Polisen

Förhör

Förhör Martin - vårdnadshavare

Signerat av

Signerat datum

Enhet	Diarienr
Region Öst, BF-IGV 7 LPO Linköping	5000-K1205275-23

Hörd person	Personnummer
Kjellgren, Martin	

Den hörde är	ID Styrkt	Sätt	Ställning till misstänkt - målsägande - vittne
Annan	Ja	Kontrollfrågor	

Tolk	Språk

Ytterligare information om anledning till förhör	Underrättad om misstanke
Sprängning Järdalavägen	

Underrättad om 12 § FUK	Underrättad om rätt till försvarare	Godtar den försvarare som rätten förordnar	Försvarare/ombud närvarande

Försvarare/ombud önskas

Förhörsledare	Förhörsdatum	Förhör påbörjat	Förhör avslutat
Elin Wretemark	2023-10-11	15:01	15:19

Förhörsplats	Typ av förhör	Förhörssätt
Telefon	RB 23:6	Telefonförhör

Förhörsvittne	Utskrivet av

Berättelse

Martin hörs med anledning av att han ringt in och uppgett att det kan varit hans dotter som synts till precis innan sprängningen på Järdalavägen. Martin informeras om att han hörs som vittne med anledning av vad dottern Elsa berättat för honom.

Berätta fritt.
Elsa gjorde sin prao på ICA signalen. Så hon cyklar den vägen vid Järdalavägen. Vi bor i Berga så hon cyklade inne i området vid Järdalavägen. Hon cyklade förbi precis innan det smällde.

Vad har hon berättat?
Hon kände en stöt när kom fram vid personalingången på Ica, förmodligen var det då det small, så hon har förmodligen inte sett något och förstod inte vad som hänt.

Vilken väg cyklar hon?
Cykelvägen längs med Järdalavägen. Det är cykelbanan inne i området.

När lämnade hon hemmet?
Måste vara strax efter 10 i 6, men hon var väl i tid den dagen så kanske 8 min i 6.

Vad har du fått höra?
Inte mera än att hon inte såg något eller hört något och inte förstått att det var en smäll förens efteråt och att hon pratade med polisen när hon cyklade hem på eftermiddagen.

Noterat något?
Nej hon sa något om att hon sett en grå bil.

HEMLIG

Vet du var bilen var någonstans?
Nej det vet jag inte.

Har hon nämnt något kring bilen?
Nej.

Modell eller något annat kring bilen?
Nej. Anledning till att vi ringde var att polisen eftersökt en person.

Så hon sa inte var hon såg bilen?
Nej, det har hon inte sagt.

Men det var på väg till jobbet?
Ja.

Hur ser cykeln ut?
Den är svart, monark enkel damcykel i ganska liten modell. Är inte helt hundra på att det är monark men svart damcykel. Det är cykelkorg framtill har jag för mig.

Klädsel på Elsa? Hjälm?
Det minns jag inte riktigt. Eventuellt sin gröna jacka. Sina vanliga kläder med någon väst. Så vanliga kläder när hon cyklade men minns inte riktigt. En vit cykelhjälm med lila detaljer.

Var cyklar hon ifrån?
Sadelgatan

Martin ombeds förtydliga med hjälp av karta var han tror Elsa cyklat.
Det är cykelvägen vid Järdalavägen.

Som man tar i höjd med Lidl?
Ja precis.

FL skickar en bild till Martin via mail för att bekräfta att vi pratar om samma plats. Martin bekräftar att det är markeringen i blått som är vägen längs Järdalavägen fram till personalingången på ICA Signalen, som han tror att Elsa cyklat. Se bilaga på kartbilden.

Är det något annat du hört som jag inte frågat om?
Svårt att tänka att hon sett något. Förstod inte förens vi ringde och var oroliga.

Godkänner du att Elsa blir förhörd av polis?
Ja.

Martin informeras om att det ännu inte är bestämt om detta kommer genomföras även om det skulle vara så att de godkänner. Det är åklagaren som beslutar och Elsa skulle i så fall förhöras av en utbildad barnförhörsledare och att vårdnadshavare kommer informeras om så blir.

UPPLÄST UTAN INVÄNDNING

HEMLIG

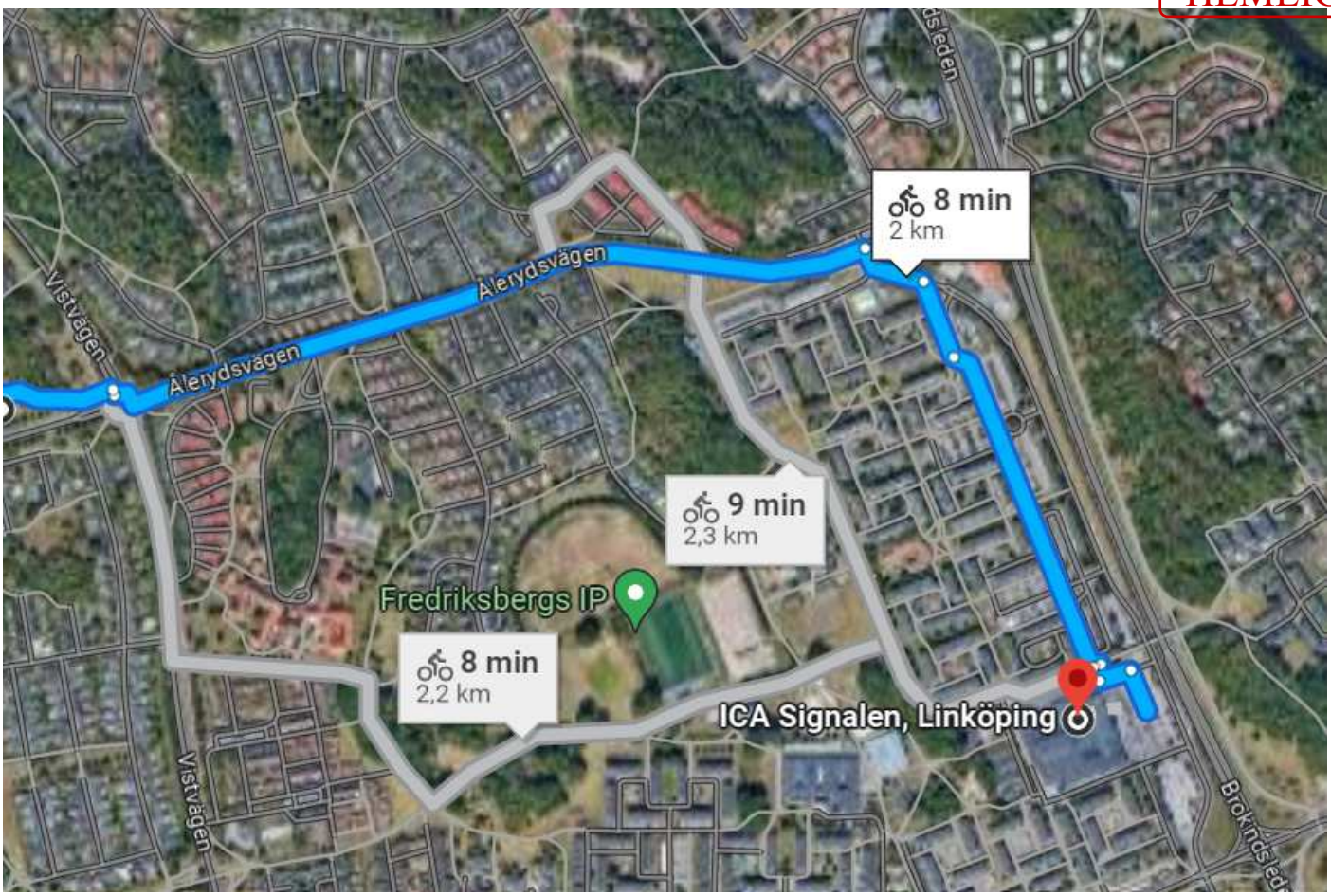
8 min
2 km
Ålerydsvägen
Ålerydsvägen
Vistvägen
9 min
2,3 km
Fredriksbergs IP
8 min
2,2 km
ICA Signalen, Linköping
Vistvägen
Brokindsleden

Polisen

Förhör

Järdalavägen 64 A LGH 1102

Signerat av

Signerat datum

Enhet	Diarienr
Region Öst, BF-IGV 7 LPO Linköping	5000-K1205275-23

Hörd person	Personnummer
Johansson, Magdalena	

Den hörde är	ID Styrkt	Sätt	Ställning till misstänkt - målsägande - vittne
Vittne	Ja	dataslagning	

Tolk	Språk

Ytterligare information om anledning till förhör	Underrättad om misstanke
vittne till allmänfarlig ödeläggelse.	

Underrättad om 12 § FUK	Underrättad om rätt till försvarare	Godtar den försvarare som rätten förordnar	Försvarare/ombud närvarande

Försvarare/ombud önskas

Förhörsledare	Förhörsdatum	Förhör påbörjat	Förhör avslutat
Richard Salomonsson	2023-09-26	12:05	12:15

Förhörsplats	Typ av förhör	Förhörssätt
	RB 23:6	Konceptförhör

Förhörsvittne	Utskrivet av

Berättelse

Har du sett eller hört något?
Jag såg en vit bil när jag var på väg till bussen. Den stod vid bommen. Jag går alltid någon minut före Moa för att min buss går 06:00. Det är buss nr 5.

Vad var det för bil?
Det är en hög kombi, vit modell. En halvkombi. Bilen var avstängd.

Det var en kille där vid bilen, han stängde igen bakdörren till passagerarsidan. Bilen var högerstyrd för att den hade instrumentbrädan på höger sida.

Han var ifrån Irak eller Iran. Han bar en svart bombarjacka. Jag såg inget registreringsnummer. Det var en nyare bil, det såg ut som en Nissan.

Hur många personer såg du?
1 person.

Sade han något?
Nej.

Såg du vart bilen åkte?
Nej men ingen bil kom ut från parkeringen medans jag satt och väntade på bussen vid busshållplatsen. Det var bara min buss nummer 5 vid 06:00. Busshållplatsen är framför parkeringen. Jag klev av vid Jakobsdal när min sambo ringde och berättade vad som hade hänt. Så jag sprang tillbaka via Järdalavägen tillbaka hem, jag såg inget på vägen tillbaka.

HEMLIG

Hur såg den här personen vid bilen ut?
Inget på huvudet, svart bombarjacka, 2-3 cm kort mörkt skägg, 170-175 cm (ej över 180 cm), Jeans.

Tänkte du på något mer?
Nej. Han såg ut att lyfta in en påse mat i vänster bakdörr.

Kommer du på något annat jag ej frågat om?
Nej.

Förhöret avslutas.

Polisen

Förhör

Järdalavägen 64 A LGH 1102

Signerat av

Signerat datum

Enhet	Diarienr
Region Öst, Utredningsjour 1 PO Östergötland	5000-K1205275-23

Hörd person	Personnummer
Johansson, Magdalena	

Den hörde är	ID Styrkt	Ställning till misstänkt - målsägande - vittne
Vittne	Nej	

Tolk	Språk

Ytterligare information om anledning till förhör	Underrättad om misstanke
Hörs gällande explosionen Järdalavägen.	

Underrättad om 12 § FUK	Underrättad om rätt till försvarare	Godtar den försvarare som rätten förordnar	Försvarare/ombud närvarande

Försvarare/ombud önskas

Förhörsledare	Förhörsdatum	Förhör påbörjat	Förhör avslutat
Adam Gladh	2023-09-26	15:47	

Förhörsplats	Typ av förhör	Förhörssätt
Ekholmsskolan, Linköping.	RB 23:3	Konceptförhör

Förhörsvittne	Utskrivet av

Berättelse

Berätta om vad du sett/hört?

Jag var på väg till bussen som går 06:01 från Ekholmen. Vi bor Järdalavägen 64A, mitt emot där det exploderade.
Jag ser en bit bil kombo som står parkerad vid bommen Järdalavägen 60A eller 60B. Det var en hög bil och märket på bilen kan ha varit en Nissan men jag vet inte säkert. Jag la märke till att ratten var på den högra sidan som att bilen var utlänsk.

Regnummer?
Såg inget registreringsnummer på bilen.

Såg du nån person där?
Jag såg en person som jag tror var irakisk eller iranisk. Lite skägg, tunn svart bomberjacka.

Har du sett honom innan?
Nej jag känner inte igen honom.

Vad hände sen?
Han står vid bilen och öppnar högra bakre dörren där passagerare sitter. Han lutar sig in och ser ut som att han lägger in något. Men jag vet inte om han la in nåt men det såg ut som det.

Hur gammal uppskattar du att mannen är?
Ca 35-45 år gammal. Max 180cm lång.

Vad hände sen?
Efter att han lutade sig in i bilen hände inte så mycket.

Vilket tid var detta?
Jag lämnade lägenheten 05:55 för min buss går vid 06:01. Så mellan då nån gång.

HEMLIG

Efter det gick jag förbi honom och inget hände efter det. Jag gick till bussen och gick på den. Efter det ringer min sambo som säger vad som hänt. Då kliver jag av bussen och springer tillbaka till henne. Hon var chockad.

Polisen

Förhör

Järdalavägen 62 B LGH 1002

Signerat av

Signerat datum

Enhet	Diarienr
Region Öst, BF-IGV 4 LPO Linköping	5000-K1205275-23

Hörd person	Personnummer
Carlzén, Anne-Marie Elisabet	

Den hörde är	ID Styrkt	Sätt	Ställning till misstänkt - målsägande - vittne
Vittne	Ja	Datalsagning	

Tolk	Språk

Ytterligare information om anledning till förhör	Underrättad om misstanke
Hörs som vittne kring sina eventuella iakttagelser.	

Underrättad om 12 § FUK	Underrättad om rätt till försvarare	Godtar den försvarare som rätten förordnar	Försvarare/ombud närvarande

Försvarare/ombud önskas

Förhörsledare	Förhörsdatum	Förhör påbörjat	Förhör avslutat
Moa Jangbrand	2023-09-26	07:20	07:24

Förhörsplats	Typ av förhör	Förhörssätt
Järdalavägen	RB 23:6	

Förhörsvittne	Utskrivet av

Berättelse

Hörs som vittne kring sina eventuella iakttagelser.

Kan du berätta vad du sett?
Vid 05-05:30 tiden så ser jag en kille med hund. Han brukar åka vid den tiden så jag känner igen honom. Han bor här i närheten.
Han har en vit bil och den stod på imorse.
Den stod tredje raden framför huset där allt bråte är. Jag såg att han satt i bilen och åkte.

Var han vid bilen?
Ja han gick och satte sig.

Såg du när han hoppa in i bilen?
Nej. Men jag såg när lysena tändes.

Vet du vad mannen heter?
Nej.

Vart du vart han bor?
Nej men jag vet att han har en cockerspaniel.

Uppläst och godkänt.

Polisen

Förhör

Järdalavägen 62B lgh 1002

Signerat av

Signerat datum

Enhet	Diarienr
Region Öst, BF-IGV 5 LPO Linköping	5000-K1205275-23

Hörd person	Personnummer
Carlzén, Anne-Marie Elisabet	

Den hörde är	ID Styrkt	Sätt	Ställning till misstänkt - målsägande - vittne
Vittne	Ja	RES	

Tolk	Språk

Ytterligare information om anledning till förhör	Underrättad om misstanke
Dörrknackningsförhör	

Underrättad om 12 § FUK	Underrättad om rätt till försvarare	Godtar den försvarare som rätten förordnar	Försvarare/ombud närvarande

Försvarare/ombud önskas

Förhörsledare	Förhörsdatum	Förhör påbörjat	Förhör avslutat
Johan Norgren	2023-09-26	11:01	11:15

Förhörsplats	Typ av förhör	Förhörssätt
Järdalavägen 62B lgh 1002	RB 23:6	Konceptförhör

Förhörsvittne	Utskrivet av
	JN

Berättelse

Vittnet var ute med hunden mellan 05:30-05:40 tiden är inte exakt men på ett ungefär då vittnet inte tittade på klockan för att få någon exakt tid.
Vittnet gick runt gaveln på huset med riktning mot centrum sen tillbaka samma väg förbi där det sprängdes. Vad vittnet kunde så fanns det ingen annan ute och hade det gjort det borde hennes hund ha reagerar något den brukar göra om det är människor i närheten.

Vittnet la märke till en vit bil som stod på parkeringen på tredje eller fjärde raden. Hon tänkte på det eftersom bilen lämnade ca 05:40 något den dock brukar göra.
Vittnet hörde sedan smällen några minuter efter 06 vilket resulterade i att hunden flög in till henne Hon tittade ut och såg rök från det berörda trapphuset. Vittnet såg inga människor då direkt efter smällen.

Uppläst och godkänt

Polisen

Förhör

Signerat av

Signerat datum

Enhet	Diarienr
Region Öst, Grova brott 1 PO Östergötland	5000-K1205275-23

Hörd person	Personnummer
Andersson Bakircioglu, Haluk	

Den hörde är	ID Styrkt	Sätt	Ställning till misstänkt - målsägande - vittne
Vittne	Ja	Kontrollfrågor	

Tolk	Språk

Ytterligare information om anledning till förhör

Underrättad om misstanke

Haluk informeras om att förhöret gäller sprängningen på Järdalavägen 60 C tisdagen 2023-09-26 och om han gjort några iakttagelser vid det aktuella tillfället.

Underrättad om 12 § FUK	Underrättad om rätt till försvarare	Godtar den försvarare som rätten förordnar	Försvarare/ombud närvarande

Försvarare/ombud önskas

Förhörsledare	Förhörsdatum	Förhör påbörjat	Förhör avslutat
Karin Grafström	2023-10-11	12:34	12:44

Förhörsplats	Typ av förhör	Förhörssätt
Tjänsterum, Polisen Linköping	RB 23:6	Telefonförhör

Förhörsvittne	Utskrivet av
	KG

Berättelse

Berätta om dina iakttagelser den aktuella morgonen.
Haluk berättar att han hade varit i Harvesta och tränat på Friskis&Svettis. Han brukar var där kl. 05:15, tränar ca 35 minuter och brukar sedan äta frukost med kollegorna. Efter träningen åkte han till Ica Signalen och handlade baguetter. Han körde på Järdalavägen, svängde vänster mot Ica Signalen när han hörde det här ljudet. Haluk berättar att han då tittade på klockan och att den var 06:03 när han hörde explosionen. Han parkerade och gick in på Ica och handlade baguetter. Haluk satte sig i bilen och åkte tillbaka hem mot Lavendelvägen. När han passerade Lidl mötte han ambulansen och då reagerade han på att något särskilt hänt. Han åkte hem, duschade och åkte till jobbet.

Det var en kollega som sa att de på Efterlyst sökte en vit bil. Haluk tror att hans bil var den enda vita bilen på parkeringen. En kollega sa att det måste vara hans tjänstebil som polisen sökte. Haluk pratade med sina grannar som uppmanade honom att ringa till polisen.

Gjorde du några särskilda iakttagelser den aktuella morgonen?
Haluk säger att inte gjorde det. Han parkerade så nära ingången som möjligt vid Ica. Han lade inte märke till något utöver det vanliga. Han upplevde inget särskilt.

Har du passerat parkeringsplatsen vid Järdalavägen 60?
Haluk svarar nej, han körde Järdalavägen, men inte vid parkeringen. Han körde Järdalavägen även när han åkte tillbaka. Han såg inget ovanligt vid Ica eller på parkeringen.

Hur dags var du vid parkeringen vid Ica Signalen?

HEMLIG

Haluk säger att klockan var 06:03.

Vad var klockan när du åkte därifrån?
Haluk säger att det inte tog många minuter, han tror mellan 5 och 10 minuter.
Haluk uppger att han kollar kvittot från Ica på Kivra och säger sedan att han har betalat på Ica klockan 06:08. Någon minut efter det satte han sig i bilen.

Brukar du handla på Ica Signalen?
Haluk svarar att det gör han i stort sett varje dag när han jobbar i Linköping. Han jobbar som förarprovare och jobbar ibland i olika städer.

Är det något annat som du tänker på och vill tillägga?
Haluk säger nej, inte vad han kan komma på. Han har inte sett något utöver det vanliga.

Uppläst och godkänt.

Polisen

Förhör

Järdalavägen 46B, lgh 1201

Signerat av

Signerat datum

Enhet	Diarienr
Region Öst, Grova brott 1 PO Östergötland	5000-K1205275-23

Hörd person	Personnummer
Kjellberg, Leif	

Den hörde är	ID Styrkt	Ställning till misstänkt - målsägande - vittne
Vittne	Nej	

Tolk	Språk

Ytterligare information om anledning till förhör	Underrättad om misstanke
Sprängningen på Järdalavägen 60C i Linköping den 26 september 2023.	

Underrättad om 12 § FUK	Underrättad om rätt till försvarare	Godtar den försvarare som rätten förordnar	Försvarare/ombud närvarande

Försvarare/ombud önskas

Förhörsledare	Förhörsdatum	Förhör påbörjat	Förhör avslutat
Mona Möller	2024-01-03	13:07	13:23

Förhörsplats	Typ av förhör	Förhörssätt
	RB 23:6	Telefonförhör

Förhörsvittne	Utskrivet av
	MM

Berättelse

Leif hörs som vittne eftersom han var på uppsamlingsplatsen på Ekholmsskolan.

Leif bor på Järdalavägen 46B, lgh 1201 tillsammans med sin fru Karolina och deras son Linus.

På fråga vilka som var hemma vid sprängningen så säger Leif att det var han, hans fru, deras son som låg och sov och sonens flickvän Emilia Sondebring som också låg och sov.

Leif uppmanas berätta vad han upplevde så säger Leif att han stod på balkongen när det small och skulle åka till jobbet, han skulle bara ut och hämta cigaretterna när det small.

Hans första tanke var nu har de tänd eld på en bil och den som small, för det var en kraftig smäll. Han gick in till Karolina som stod på toaletten och sa till henne att han skulle gå ut och titta. Han sprang ut till parkeringen så det inte var vid garagelängorna så att någon var skadad där.

När han sprang ut så sprang han förbi gluggen in till den gården där det small och då såg han från gårdshållet att entrédörren flugit ut och rutorna längst upp

HEMLIG

hängde. Han förstod då att det smällt i en lägenhet. Han förstod inte omfattning förens han kommit runt huset.

Sen fyllde det på med folk och polisen kom ganska direkt efter också.

De blev sen uppsamlade av polisen och fick stå och vänta och när de kom till parkeringssidan där sprängningen varit så såg han att hela trappuppgången blåst ut.

På fråga om han reagerat på något innan smällen så säger Leif nej, men de brukar gå förbi där när de är ute med hundarna på morgonen men denna dag skulle de slänga sopor och gick då åt annat håll. På fråga om han reagerade på någon person eller bil när de var ute med hundarna så säger Leif nej inte som han kan komma på och det är inte så mycket folk ute så dags.
På fråga vid vilken tid de var ute med hundarna så säger vid Leif att de brukar gå ut vid 05.30 och vara ute 15 - 20 minuter. De har en finsk lapphund och en chihuahua.

På fråga om han var uppe något tidigare på natten så säger han nej, han går upp vid 05 och gör sig i ordning, inte så att han var vid fönstret och såg något.

På fråga dagarna innan om han lagt märke till något så säger Leif att han sett att skyltar satts upp och att de flög över området och det var inte jättelångt innan det hände. Han reagerade på att det satt en kamera på ena huset och undrade varför men han har inte sett att det rört sig folk som han inte har sett tidigare där.

Uppläst och godkänt.

Polisen

Förhör

Järdalavägen 46B, lgh 1201

Signerat av

Signerat datum

Enhet	Diarienr
Region Öst, Grova brott 1 PO Östergötland	5000-K1205275-23

Hörd person	Personnummer
Kjellberg, Karolina	

Den hörde är	ID Styrkt	Ställning till misstänkt - målsägande - vittne
Vittne	Nej	

Tolk	Språk

Ytterligare information om anledning till förhör	Underrättad om misstanke
Sprängningen på Järdalavägen 60C i Linköping den 26 september 2023.	

Underrättad om 12 § FUK	Underrättad om rätt till försvarare	Godtar den försvarare som rätten förordnar	Försvarare/ombud närvarande

Försvarare/ombud önskas

Förhörsledare	Förhörsdatum	Förhör påbörjat	Förhör avslutat
Mona Möller	2024-01-03	10:20	10:37

Förhörsplats	Typ av förhör	Förhörssätt
	RB 23:6	Telefonförhör

Förhörsvittne	Utskrivet av
	MM

Berättelse

Karolina hörs som vittne eftersom hon var på uppsamlingsplatsen på Ekholmsskolan efter sprängningen på Järdalavägen 60C.

Karolina bor på Järdalavägen 46B, lgh 1201 tillsammans med sin man Leif och deras son Linus Kjellberg, 19 år.

Karolina uppmanas berätta vad märkte av sprängningen så säger hon att de var på väg till jobbet och hon stod och borstade tänderna, hennes man kom in från balkongen och deras son sov. Hon hörde att det small och det skakade till även i deras lägenhet, det vibrerade i handfatet. Hon förstod att det inte var en smällare.
De hade tidigare varit ute med sina hundar så hon var påklädd och skulle bara borsta tänderna. Den ena hunden skulle vara kvar hemma och en skulle de ta med. Hon tog bara på sig sina skor och tog med sig den ena hunden och gick ut. Sonens flickvän vaknade av smällen och frågade var som hände och de gick också ut sen. Det tog inte lång tid innan räddningspersonalen kom.
När hon kom ut så såg hon inget men när hon kom runt huset så såg hon att fönster hängde och porten var borta. Hon tänkte hon var tvungen att hjälpa till men en granne tog tag i henne och sa hon inte kunde gå dit (hon vet inte vad han heter men han har flyttat in hos Johanna).

HEMLIG

På fråga vilka som var i lägenheten vid sprängningen så säger Karolina att det var hon, hennes man, deras son och sonens flickvän Emilia Sondebring.

På fråga om de fick några skador, personligen, i lägenheten eller på någon bil eller cykel så säger Karolina nej, inga skador.

På fråga om hon såg något när de var ute med hundarna så säger Karolina att de går alltid samma sväng men denna morgon gick de en annan sväng och det kan ha varit för de hade soporna med sig.

På fråga hur de gick så säger Karolina att de gick ut från deras gård och till soptunnor vid parkeringen mot Lidl, de gick mellan husen och sen följde de Järdalavägen upp mot husen igen.

På fråga om hon såg någon bil eller person som hon reagerade på så säger Karolina nej, och det är lite folk ute så tidigt. På fråga vilken tid de var ute så säger Karolina kanske mellan 05.45 - 06.15 för det är då de brukar vara ute. På fråga vad de har för hundar så säger hon en finsk lapphund och en chihuahua.

På fråga om hon lagt märke till något dagarna innan sprängningen så säger Karolina i samband med övervakning som var det en dag som polisen åkte efter en kille, men hon vet inte vem det var. Det var två dagar innan det hände, det är det ända som har avvikit.

Karolina har inget mer att tillägga.

Uppläst och godkänt.

Polisen

Förhör

1. JÄRDALAVÄGEN 66 B LGH 1002

Signerat av
Carl Petersson

Signerat datum
2023-10-01 12:33

Enhet
Region Öst, PKC-grupp 2 Rgn Öst

Diarienr
5000-K1205275-23

Hörd person	Personnummer
Byström, Maj-Britt	

Den hörde är	ID Styrkt	Ställning till misstänkt - målsägande - vittne
Vittne	Nej	

Tolk	Språk

Ytterligare information om anledning till förhör

Underrättad om misstanke

Dörrknackning, Vittne, Grov allmänfarlig ödeläggelse (1312) och Brott mot lagen om brandfarliga och explosiva varor (4122), Järdalavägen, Linköping, 2023-09-26

Underrättad om 12 § FUK	Underrättad om rätt till försvarare	Godtar den försvarare som rätten förordnar	Försvarare/ombud närvarande

Försvarare/ombud önskas

Förhörsledare	Förhörsdatum	Förhör påbörjat	Förhör avslutat
Carl Petersson	2023-10-01	11:05	11:13

Förhörsplats	Typ av förhör	Förhörssätt
PKC ÖST	RB 23:6	Telefonförhör

Förhörsvittne	Utskrivet av

Berättelse

Vilken våning bor du på?
Första våningen.

Hur länge har du bott där
Fyra år.

Är det fler boende på adressen
Nej.

Var du hemma under natten/morgonen den 26 september 2023
Jag var hemma.

Vad gjorde du för något och har du gjort några observationer kring händelsen?
Jag sov fram till klockan 05:30 då gick jag upp och gick runt lite inne i min bostad innan jag ställde mig och tittade ut genom fönstret bort mot fastigheten där explosionen ägde rum.
Jag såg då en skugga som rörde sig emot fastigheten där jag bor. Det såg ut som en man som var mörklädd med en rock.
Han ställde sig vid soppkorgen utanför fastigheten och jag vet inte om han såg mig där jag stod i fönstret men jag backade därifrån och gick och la mig igen. Ca 30 minuter senare så vaknade jag av en hög smäll.
Jag gjorde inga särskilda observationer efter att jag hörde smällen.

Vilken tid gjorde du observationen av "skuggan"?
Ca 05:30

Har du några mer signalement att lämna på denna person?
Nej det var mörkt ute då och jag såg bara konturerna men det såg ut att vara en man som var

HEMLIG

mörkklädd och hade en rock. Eventuellt hade han en hatt på sig.
Kan har varit mörkhyad men det är svårt att avgöra med tanke på att det var mörkt ute.

Har du reagerat på något annat i området senaste veckan?
Det är mycket bilar och personer som rör sig i området men ingen specifik individ eller bil/fordon som stuckit ut.

Förhör uppläst och godkänt kl. 11:13

Polisen

Förhör

Järdalavägen 74 A LGH 1203

Signerat av

Signerat datum

Enhet	Diarienr
Region Öst, BF-IGV 4 LPO Linköping	5000-K1205275-23

Hörd person	Personnummer
Lantz, Karin Helena	

Den hörde är	ID Styrkt	Ställning till misstänkt - målsägande - vittne
Vittne	Nej	

Tolk	Språk

Ytterligare information om anledning till förhör	Underrättad om misstanke
Hörs gällande sina iakttagelser.	

Underrättad om 12 § FUK	Underrättad om rätt till försvarare	Godtar den försvarare som rätten förordnar	Försvarare/ombud närvarande

Försvarare/ombud önskas

Förhörsledare	Förhörsdatum	Förhör påbörjat	Förhör avslutat
Moa Jangbrand	2023-09-26	06:40	06:45

Förhörsplats	Typ av förhör	Förhörssätt
Järdalavägen	RB 23:6	Konceptförhör

Förhörsvittne	Utskrivet av
	MJ

Berättelse

Helena hörs som vittne till eventuella iakttagelser.

Kan du berätta vad du sett?
Förra veckan så var någon som varit vid luckan på taket på nr 60.
Det hade rivits ut gulfiber från taket. Vi tyckte det var märkligt.

I en av lägenheterna så har Andreas Alexan och Isak Alexan. De flyttat in 6/6-22. Men de

Bor de kvar?
Nej inte vad jag hört. De har flyttat förra veckan. De flyttade efter att kamerorna kom.

Efter att de flytta så har deras namn försvunnit på dörren och brevlådan, som att någon slitit bort det.

Carina, en kvinna som är granne med de, hon var orolig. Hov såg att luckan var öppen och att någon slitit ut isolering.

När var detta?
Det var några dagar efter kameran. Efter kameran kom upp så hände det med luckan.

Vet du om de två mannen flyttat ur eller bodde de kvar idag?
Jag vet inte.

Carina sa att de hade flyttats med jag vet inte. Jag har vara pratat över telefon med de två och då sa de att de hade flyttat ut. De sa i kap att de hade en CO adress på Post ettan. Postens

HEMLIG

kontor.

Vem av de?
Jag vet inte vem av de två.

Uppläst och godkänt.

Polisen

Förhör

Signerat av

Signerat datum

Enhet	Diarienr
Region Öst, Brottssamordning 3 PO Östergötland	5000-K1205275-23

Hörd person	Personnummer
Engström, Krister	

Den hörde är	ID Styrkt	Sätt	Ställning till misstänkt - målsägande - vittne
Vittne	Ja	Dataslagning	

Tolk	Språk

Ytterligare information om anledning till förhör	Underrättad om misstanke
Med anledning av obeservationer gjorda innan sprängningen	

Underrättad om 12 § FUK	Underrättad om rätt till försvarare	Godtar den försvarare som rätten förordnar	Försvarare/ombud närvarande

Försvarare/ombud önskas

Förhörsledare	Förhörsdatum	Förhör påbörjat	Förhör avslutat
Daniel Haavisto	2023-09-28	16:27	16:46

Förhörsplats	Typ av förhör	Förhörssätt
Järdalavägen, Linköping	RB 23:6	

Förhörsvittne	Utskrivet av

Berättelse

Gunnar kontaktar patrull 42-9150 som bevakar avspärrningen på Järdalavägen. Han missade dörrknacknings förhören då han inte var hemma. Han har dock gjort observationer som han vill delge.

Berättelse:
Den 18/9 hade jag varit nere i stan. När jag kom hem ville en grannen från lägenhet 70 prata med mig (lägenhet på plan 3 där det small). Hon sa till mig att hon inte vågade sova eftersom några personer gjort något med innertaket, kanske gömt något på vinden via takluckan. Jag tipsade polisen via 11414. När Jag var uppe i trapphuset såg att isolering från vinden låg i trapphuset under luckan. Luckan var inte stängd ordentligt.
Sedan berättade hon att det hade hänt något eftersom grannars på plan 3 plötsligt lämnat lägenheten.

På torsdagen såg jag följande:
Jag såg en person som stod på innergården som stod länge och spanade på gården. Han försökte undvika ögon kontakt med mig och hälsade knappt när jag sa hej .
Han var mörk med kolsvart stort helskägg skägg ca 180 cm lång, han bar shorts. Jag skulle känna igen honom. Men är säker på att han inte bor här. Han pratade arabiska eller något liknande.
Sen kom det upp en kille från C ingången , med rakat huvud, smal lång kille, ljusa byxor. Han hade två stora tunga väskor som killen och spanade hjälpte till att bära.
Ena väskan var knallgul och den andra blå.

Vilka bor hemma hos dig?
Jag och min fru

Var ni hemma när det sprängdes?
Vi var inte hemma när det small.

HEMLIG

Har den hörde granskat förhöret?
Ja. Uppläst för.

Har den hörde någon invändning?
Nej.

Polisen

Förhör

Järdalavägen 62B

Signerat av

Signerat datum

Enhet	Diarienr
Region Öst, Grova brott 1 PO Östergötland	5000-K1205275-23

Hörd person	Personnummer
Engström, Krister	

Den hörde är	ID Styrkt	Sätt	Ställning till misstänkt - målsägande - vittne
Vittne	Ja	Kontrollfrågor	

Tolk	Språk

Ytterligare information om anledning till förhör	Underrättad om misstanke
Förhör i ärende K1205275-23 angående sprängningen på Järdalavägen 60C i Linköping 2023-09-26.	

Underrättad om 12 § FUK	Underrättad om rätt till försvarare	Godtar den försvarare som rätten förordnar	Försvarare/ombud närvarande

Försvarare/ombud önskas

Förhörsledare	Förhörsdatum	Förhör påbörjat	Förhör avslutat
Karin Grafström	2024-03-04	13:06	13:35

Förhörsplats	Typ av förhör	Förhörssätt
Polishuset Linköping	RB 23:6	Telefonförhör

Förhörsvittne	Utskrivet av
	KG

Berättelse

Förhöret hålls på telefon och spelas in. Filen sparas i Filip.
Förhöret sammanfattas nedan.

Krister ombeds berätta om sina iakttagelser.
Krister berättar att några dagar före eller veckan innan sprängningen ropade grannen Carina på Krister. Carina bor närmast granne med lägenheten där det sprängdes. Hon berättade att hon var orolig och bad Krister följa med upp i hennes trappuppgång. Då såg Krister att luckorna i taket hade varit borttagna. De var inte ordentligt tillbakalagda utan glappade lite grand och på golvet låg det en hel del isolering som förmodligen hade trillat ner när luckorna öppnades. Krister tänkte att där kunde vara en gömma eller något.

När Krister var i trapphuset med Carina så tittade han på lapparna med namn som var på dörren till lägenheten där sprängningen sedan skedde. Han skrev av namnen, det stod Alexan Isak och Andres och en hel del flera namn där. Nästa gång Krister träffade Carina sa hon att lapparna var borta, det var någonstans i den veckan före sprängningen.

Krister berättar vidare att han inte var hemma när sprängningen skedde, då var han på kryssningsresa, men han kände sig orolig eftersom det var stor polisiär närvaro och övervakningskamera som hade satts upp.

När de försökte spränga första gången var Krister hemma men då observerade han ingenting.

Några dagar innan sprängningen kom Krister och hans fru med bilen och ställde sig utanför 62B där de bor. Då stod en man vid deras hus vid källartrappan. Krister kände inte igen

HEMLIG

honom, mannen var av utländskt ursprung, kanske arab. Han hade grå shorts, vita skor och svart t-shirt. Han var väldigt välansad i skägget och hade skägg i nästan hela ansiktet. Han var ungefär 30-40 år. Mannen stod där ett bra tag och när Krister gick förbi upplevde han att mannen ville undvika honom. Mannen såg nervös och stressad ut och stod och pratade i telefon nästan hela tiden. Han stod och tittade bort mot 60C-ingången och stod där i säkert en halvtimme kanske lite mer. Krister tror att han rökte. Han stod precis nedanför där Krister bor, vid den norra källaringången. Man går förbi huset och ner i källaren, på gaveln, vid ingången längst bort. Krister och hans fru hade koll på honom genom fönstret. Efter ett litet tag kom en annan man skyndsamt ut från ingången där attentatet skedde. Han var något äldre och helt skallig. Krister tror att han hade någon sorts overall på sig och han hade två stora bagar med sig, en gul och en blå, samt en ryggsäck eller väska över axeln. Männen fick ögonkontakt med varandra och då sprang killen som stod och vaktade över till den andre som slängde över den stora blå bagen till honom. Den andre mannen hade den gula bagen som var full med grejer. Det var typ IKEA-bagar. Männen hade väldigt bråttom därifrån. De sprang eller gick väldigt fort ut från området. De försvann åt vänster till den stora parkeringsplatsen utanför. Krister hann inte vart de tog vägen men säger att de måste haft en bil stående annars hade han hunnit se dem.

Krister säger att han har signalementet på mannen som stod därnere och höll vakt och skulle kunna peka ut honom.

Krister berättar vidare att de i den utsatta lägenheten har ett källarförråd i huset där Krister bor, 62B. Krister var en gång med Carina till hennes förråd och såg då förrådet som hör till den utsatta lägenheten. Det var fullt och det låg massor med grejer där, bagar och väskor.

Krister tillfrågas om han har sett personen som stod utanför förut. Krister svarar nej aldrig. Han har heller inte sett den andre mannen förut.

Krister tillfrågas om han sett dem som bor i lägenheten där sprängningen skedde. Krister säger att han aldrig har sett dem.

Krister tillfrågas om mannen som stod utanför hade något med sig. Krister svarar att inte vad han såg.

Krister tillfrågas om han har sett de två personerna efter den här händelsen. Krister svarar nej det har han inte.

Krister tillfrågas om han har varit vid källarförråden efter sprängningen. Krister svarar att han har varit vid källarförråden men inte vid det förrådet som tillhör lägenheten där det sprängdes. Om polisen vill titta i förråden så har Krister pratat med fastighetsskötaren Mikael om det och Krister har hans nummer.

Krister tillfrågas om det är något annat som han tänker på men säger att det är det inte.

Förhöret avslutas.

Polisen

Förhör

Signerat av

Signerat datum

Enhet	Diarienr
Region Öst, Grova brott 1 PO Östergötland	5000-K1205275-23

Hörd person	Personnummer
Idle, Abderahman Muhamod	

Den hörde är	ID Styrkt	Sätt	Ställning till misstänkt - målsägande - vittne
Vittne	Ja	Via Ella Lagerkrantz	

Tolk	Språk

Ytterligare information om anledning till förhör

Underrättad om misstanke

Abderahman förhörs som vittne med anledning av inträffat grovt brott i Linköping 2023-09-26 för att utreda en Uberresa natten till den 26/9 med pb FLD56G som ägs av Abderahman.

Underrättad om 12 § FUK	Underrättad om rätt till försvarare	Godtar den försvarare som rätten förordnar	Försvarare/ombud närvarande

Försvarare/ombud önskas

Förhörsledare	Förhörsdatum	Förhör påbörjat	Förhör avslutat
Mats Allard	2024-01-15	16:04	17:24

Förhörsplats	Typ av förhör	Förhörssätt
Rinkeby polisstation via videolänk	RB 23:6	Konceptförhör

Förhörsvittne	Utskrivet av
Lagerkrantz, Ella	

Berättelse

Förhöret genomförs via videolänk (Jabberuppkoppling) och Abderahman har kallats till Rinkeby polisstation där kollegan Ella Lagerkrantz mött upp Abderahman.

Inledningsvis tillfrågas om Abderahman är anställd som taxichaufför eller om han är egen företagare. Abderahman uppgav att han är egen företagare och han har två anställda vid namn Abdul Kadir, tfn 07XXXX7854 samt Osman Abdimalik 07XXXX5139. Han driver företaget som enskild firma. Han kör mest taxin åt Bolt och Uber. Han har tre taxibilar men använder mest en Leon Seat med registreringsnummer FLD56G. Han har också en Seat Arona med registreringsnummer COP15E samt en Toyota som han idag inte minns registreringsnumret på.

Abderahman berättade vidare att för 2-3 månader sedan började Uber att ta emot kontantbetalning av kunderna. Innan det mottogs enbart betalning från kunderna via Uber appen och efter erlagd betalning med kreditkort eller betalkort. På fråga om det går att spåra dessa betalningar till Abderahamans företagskonto (SEB bank) svarade Abderahman nej för Uber betalar ut de utförda Uberresorna via en klumpsumma veckovis. Den utbetalningen innehåller enligt Abdelahman flera olika resor. På fråga om den kod, te x 9595 (se bifogad bilaga), som delas ut till kunden via Appen kan spåras svarade Abderahman att han inte kan det, bara Uber.

Abderahman tillfrågas om han minns en Uberkörning med sin taxibil FLD 56G den 26 september 2023 som gick till Södertälje svarade Abderahman att han kört dit flera gånger, Södertälje tillhör Stockholmsregionen. Abderahman delges att körningen i så fall gått till Mariekällgatan . Abderahman minns inte någon sådan körning.

Abderahman tillfrågas om en körning med summa 488 kronor kan handla om en körning till

HEMLIG

Södertälje så minns han inte det. På fråga om han minns att han arbetade i sin taxi FLD56G natten till den 26/9 svarade Abderahman att han gjorde det om hans namn står inloggad hos Uber.

Abderahman delges att det finns en summa loggad med engelsk text " Please pay your driver SEK 1, 339,00 " kl. 04:45 den 26/9, se bifogad bilaga. Abderahman tillfrågas om hur lång körning det kan handla om och om det hjälper hans minne. Abderahman uppgav att Uber ger honom en summa för varje körning och priset görs upp i förväg i samband med beställningen. På fråga om det finns en körjournal över färdvägen den 26/9 svarade Abderahman att det finns hos Uber, de ser färdvägen via Uberappen.

Abderahman tillfrågas om det går att se vem som betalat 1 339 kr via Abdelahmans företagskonto svarade han nej men däremot kan Uber se det via Uber appen om kunden betalat pengarna via betal eller kreditkort. Enligt Abderahman kan man inte ringa Uber utan de måste kontaktas via Appen och Ubers support.

Abderahman berättade vidare att han har lättare att komma ihåg resor om fhl kan säga platsen för där kunden hämtades innan resan till Södertälje. Abderahman delges att platsen för där kunden klev på den 26/9 kan vara Barkaby. Nu kommer Abderahman ihåg att han hämtade en kille vid Barkabystaden, vid höghusen och i det nybyggda området. På fråga hur killen/passageraren såg upp uppgav Abderahman att det var en ung kille i 25 års åldern med mellanöstern utseende. Han minns inte killens utseende eller klädsel mer idag. På fråga om killen bar med sig någon väska svarade Abderahman nej, killen satte sig i baksätet.

Körningen gick från Barkabystaden till Nacka, Fisksätra. Under färden ringde passageraren i baksätet till någon som sedan mötte upp vid Fisksätra. De pratades vid i telefon under färden och passageraren sa bl a "jag är framme om några minuter" och när de närmade sig platsen meddelade passageraren via telefon när de var framme. På fråga uppgav Abderahman att han inte kan beskriva killen som passageraren mötte på platsen. De pratade med varandra i mindre än fem minuter . På fråga uppav Abderahman att Uber har en GPS kopplat till hans bil. När Abderahman trycker in att kunden hämtas upp startar GPS:n automatiskt och det registreras även var kunden lämnas av. Uber kan enligt Abderahman ta fram färdvägen från den26/9 . På fråga uppgav Abderahman att han inte såg om passageraren fick med sig något från mötet med personen i Nacka/Fisksätra.

Därefter gick taxifärden med samma passagerare till Södertälje via väg 122 och E4:an där Abderahman tog första avfarten till Södertälje och sedan körde han 4-5 km till södra delen av Södertälje. Färden stannade vid en plats där det fanns ett berg med höghus till vänster om bilen och till höger låg en parkering. På platsen dök två killar upp och de pratade med passageraren. Abderahman kan inte beskriva killarna som dök upp, han hörde bara röster. Han har dock en minnesbild av att passageraren öppnade en sandlåda eller något liknande. Abderahman hörde hur locket slog igen. Han är inte 100 % säker på att det är en sandlåda men det var något som smällde till i alla fall. Abderahman hörde inte vad de pratade om. Efter ungefär fem minuter kom passageraren tillbaka till bilen och satte sig i bilen. Abderahman ombads att beskriva passageraren igen så gott han kan. Abderahman uppgav att passageraren hade mellanöstern utseende och han var ca 170 cm lång. Abderahman kände det som att passageraren skulle leverera något, okänt vad, när han mött folk både i Nacka och i Södertälje.

Efter att passageraren tagit plats i baksätet gick färden till Huddinge . Abderahman vill nu lägga till att den som beställde resan/körningen och den som var passagerare är två olika personer. Den som har Uberappen har beställt och den som var passagerare betalade kontant. Betalningen var enligt Abderahman mer än 1000 kr kontant och det betalades enligt vad han minns nu redan i Barkaby som förskott. Meddelandet som skrivits på engelska med summan 1339 kr kommer från Uber enligt Abderahman men passageraren betalade kontant vad han minns.

På fråga minns inte Abderahman var i Huddinge passageraren gick av och han minns heller

HEMLIG

inte vad klockan var. Abderahman tillfrågades hur det kommer sig att han plötsligt kom ihåg resan till Södertälje. Abderahman uppgav att minnet kom då han hörde att platsen för hämtningen var Barkaby och där ligger Barkabystaden. Abderahman tillfrågas han nu minns mer av passagerarens utseende svarade Abderahman att det var en ung kille med mellanöstern utseende, ca 170 cm som är kortare än Abderahman som är 178 cm. Han pratade bra svenska men Abderahman tror inte passageraren hade svenska föräldrar.

Avslutningsvis tillfrågades Abderahman om han hade något mer att berätta eller något han ville fråga fhl om. Abderahman frågade vad brottet i Linköping handlade om och fhl upplyste om att det skedde en sprängning i Linköping tidigt på morgonen den 26/9.

Förhörsanteckningar upplästa och godkända.

Förhöret slut kl. 17:24.

HEMLIG

Yones telefon BG115039-1 Signal

2023-09-26 02:05:51(UTC+2)	LeftFoeDead	Hur bokar du cab?
2023-09-26 02:13:14(UTC+2)	LeftFoeDead	Kolla priset bror
2023-09-26 02:08:35(UTC+2)	Uber	Din Uber-kod är 9595. Dela aldrig den här koden med någon annan.
2023-09-26 02:24:32(UTC+2)	LeftFoeDead	Vart boka du från
2023-09-26 02:40:04(UTC+2)	LeftFoeDead	Fick du ny elr

HEMLIG

Tawans telefon BG118177-1

2023-09-26 00:45:32(UTC+0)	Your driver is arriving	Abderahman is arriving soon in a Seat Leon (FLD56G). After arriving, they'll wait 2 minutes before charges begin for their time.
2023-09-26 00:37:49(UTC+0)	Your driver is on the way	Abderahman (4.78 stars) is arriving in 6 minutes.

UTC tiden är +2 vilket innebär att ovan meddelanden skickas kl 02:37:49 samt kl 02:45:32.

HEMLIG

I Tawans telefon finns också följande meddelanden

13	**Timestamp:** 2023-09-26 03:29:56(UTC+2)	**Subject:** Please pay your driver SEK 468.00 **Body:** You can view more details in the app.	**Notes:** Is group message: False Is message: False **Source Extraction:** File System **Source:** Biome **Source file:** EXTRACTION_FFS.zip/root/private/var/mobile/Library/DuetExpertCenter/streams/userNotificationEvents/local/715615892818200 : 0x45A77C (Size: 8388608 bytes)	

7	**Timestamp:** 2023-09-26 04:46:01(UTC+2)	**Subject:** Rate your trip **Body:** Thanks for riding with Abderahman! Please rate your trip, and you can also add a tip.	**Notes:** Is group message: False Is message: False **Source Extraction:** File System **Source:** Biome **Source file:** EXTRACTION_FFS.zip/root/private/var/mobile/Library/DuetExpertCenter/streams/userNotificationEvents/local/715615892818200 : 0x45D0CC (Size: 8388608 bytes)	
8	**Timestamp:** 2023-09-26 04:45:55(UTC+2)	**Subject:** Please pay your driver SEK 1,339.00 **Body:** You can view more details in the app.	**Notes:** Is group message: False Is message: False **Source Extraction:** File System **Source:** Biome **Source file:** EXTRACTION_FFS.zip/root/private/var/mobile/Library/DuetExpertCenter/streams/userNotificationEvents/local/715615892818200 : 0x45CFD4 (Size: 8388608 bytes)	

Polisen

Förhör

Signerat av

Signerat datum

Enhet	Diarienr
Region Öst, Grova brott 1 PO Östergötland	5000-K1205275-23

Hörd person	Personnummer
Idle, Abderahman Muhamod	

Den hörde är	ID Styrkt	Ställning till misstänkt - målsägande - vittne
Vittne	Nej	

Tolk	Språk

Ytterligare information om anledning till förhör	Underrättad om misstanke
Kompletterande förhör med vittne gällande grov allmänfarlig ödeläggelse	

Underrättad om 12 § FUK	Underrättad om rätt till försvarare	Godtar den försvarare som rätten förordnar	Försvarare/ombud närvarande

Försvarare/ombud önskas

Förhörsledare	Förhörsdatum	Förhör påbörjat	Förhör avslutat
Mats Allard	2024-02-01	12:59	14:07

Förhörsplats	Typ av förhör	Förhörssätt
Polisen Järva Stockholm	RB 23:6	Videobandsförhör

Förhörsvittne	Utskrivet av
	CO

Involverad personal	Funktion
Cecilia Orrby	Biträdande förhörsledare

Berättelse

Abderahman hörs som vittne med anledning av hantering av explosiva varor, grovt brott samt grov allmänfarlig ödeläggelse Järdalavägen 60C, Linköping 2023-09-26.

Inledningsvis ombeds Abderahman berätta om hur länge han arbetat som taxichaufför, vilket område han verkat i som taxichaufför
Aderham har kört taxi sedan 2004-2005 i hela Stockholms län. Han kör taxi under 12 timmar oftast kvällar. Han arbetar 3-5 dagar i veckan och kör mest i FLD56G.

Finns det övervakningskamera i din taxi och hur länge sparas film i så fall?
Det finns ingen kamera i bilen.

Abderahman ombeds att så detaljerat som möjligt berätta om Uber resan han utförde från Barkabystaden till Södertälje natten till den 26 september 2023 från början till slut.
När Abderahman fick körningen var han i Hjulsta, han skulle sluta egentligen men det var 1200-1300 kronor för körningen. Abderahman ringde kunden via appen och sa han var framme, killen satte sig i bilen de åkte till Nacka. Det blev flera stopp, de åkte mot Saltsjöbaden. Det låg en Shellmack där svängde dom. Passageraren ringde en person sa "jag är framme". Passageraren mötte en kille. De pratade snabbt och sedan åkte de till Södertälje.

Abderahman hade inget intresse att se vilka personer som kom i Fisksätra (Nacka) det var en kille men Abderahman är inte helt säker.

HEMLIG

Abderahman åkte sedan till Södertälje vid första avfarten svängde han av mot sjukhuset. Passageraren ringde någon och frågade Abderahman hur långt kvar Abderahman svarade, fem minuter.
De stannade och det kom två personer, två killar. Abderahman såg dom, de pratade lite längre tid än vid det första stoppet. Efter ca 10 minuter sa passageraren "kör mig till slutdestinationen" i Huddinge.
När de kom till Huddinge slutade körningen. Abderahman fick betalt i kontanter.

Var betalade passageraren?
Abderahman tror att han sa att han ville ha pengar i förskott. Om passageraren visade pengarna eller om han gav dom minns inte Abderahman. Abderahman tror han fick 1000 kronor och passageraren betalade resten i slutet av resan.

Vilken information får du i Uber beställningen?
Kunden registrerar sig i appen med namn, personnummer, adress och telefonnummer. Då blir det säkert. För tre månader sedan började Uber med kontant körning. Kunden kan beställa att betala kontant. Kunden kan hoppa över att lägga in sitt personnummer. Abderahman kan se att det är en kontantkörning när han tar emot beställningen.
När man accepterar körningen och trycker "ja" så startar GPSen i appen och man följer den där står gatan, vilket nummer, vad kunden heter och var kunden ska åka.
Ibland beställer kunden flera stopp som denna körningen. Man ser inte de andra stoppen man ser första och sista stoppen.

Abderahman kommer inte ihåg vad adresserna var då han hämtade men han hämtade i Barkarbystaden och slutet var i Huddinge.

Telegrafvägen Saltsjöboo
Hur hittade du till Nacka/Fisksätra?
Man följer uppdraget när man kommer till hämtningsadressen trycker man att körningen har startat man trycker första stoppet och då säger appen bekräfta och man ser alla stoppen och vilket som är sista stoppet. Kunden hade lagt in första stoppet i Nacka/Fisksätra i appen. Han beskrev inte vägen för Abderahman. Han måste skriva in var Abderahman ska åka. Appen gör priset.

Hur såg platsen ut vid första stoppet?
Det var en backe upp och en backe ner. Det var höghus, flera hus. Passageraren hade haft kontakt med någon och sa nu är vi framme. Abderahman vet inte vem som ringde, han hörde inte mer vad passageraren sa. Passageraren satt i baksätet. När passageraren öppnade dörren tror Abderahman han hörde en kille. Det var mörkt. De ställde sig bakom bilen. Passageraren hade inte tillgång till bakluckan i bilen.

Abderahman är säker att passageraren inte la något i bakluckan.

Hade passageren någon väska?
Abderahman vet säkert att passageraren inte la någon väska i bagageluckan
Abderahman är inte säker på om passageraren hade någon väska eller inte med sig, han öppnade dörren snabbt vid Gripengatan.

Bar passageraren på något?
Abderahman vet inte

HEMLIG

Killen i Fisksätra/Nacka pratade svenska.

Abderahman får veta att polisen tagit del av resan från Uber. Han får se en kartbild över stopp på Telegrafvägen i Nacka. Bilaga 1.
Tiden för stoppet kan stämma. Det var ett vitt hus. Abderahman vill se på datorn.

Visas karta på datorn från Google maps på Telegrafvägen 132
Han känner igen platsen. *Bilaga 4*
De var två km från Shellmacken. Där Abderahman stannade var flera höghus framför var en parkeringen och man kom ner från höghusen från en trappa. Det var på parkeringen som Abderahman stannade.

Hade passageraren med sig något tillbaka in i bilen efter han pratat med killen?
Nej han har inte hämtat något Abderahman tittar alltid i bakspelgen men vet inte om passageraren lagt något i fickan.

Var Södertälje inmatat i Uberappen?
Ja och de fortsatte. Passageraren sa ingenting till Abderahman.

I utredningen har framkommit att det kan varit bråttom, sa passageraren att du skulle köra fort till Södertälje? Abderahman kör inte fort om någon säger det men passageraren frågade flera tillfällen hur lång tid det var kvar både till Nacka och till Södertälje. Han sa "när kommer vi vara framme".

Hur verkade passageraren i humöret?
Passageraren var trevlig.

Verkade han stressad?
Passageraren var inte stressad men han som bokade var det. Det var två olika personer. Han som bokade var inte den som åkte. Passageraren ringde och pratade med någon i telefon och sedan frågade han Abderahman hur långt det var kvar.

Han som bokade taxin gjorde det via appen.

Hur vet du att det var en annan person som bokade?
Körningen var lång och det var kontant. Abderahman ville ha pengarna i förskott Passageraren sa då att hans kompis sagt att det skulle vara ett annat pris. Abderahman ringde, han som tog emot samtalet var han som hade beställt. Abderahman frågade om de skulle betala eller "ska jag dra". Han sa då, vi betalar. Han som blev uppringd sa till passageraren "ge pengarna"

Abderahman ringde upp den som beställde via appen. Han sa till beställaren att han skulle säga till passageraren hur mycket han skulle betala. Abderahman trycker att han ska ringa upp i Uberappen men ser inte telefonnumret.

Södertälje
Vad hände i Södertälje?
Passageraren ringde och sa att han var framme, det kom då två personer.
De stod bakom bilen ca 10 minuter. Sedan kom passageraren tillbaka till bilen och sa att han skulle köras till slutdestinationen.
Abderahman beskriver hur han åkte och att han kom till parkeringsplats på vänstersidan var

HEMLIG

det höghus.

Abderahman visas bild från Mariekällgatan. Sätter ett kryss där de stod. Bilaga 2
Abderahman kan inte beskriva killarna han såg inte deras ansikten. Hörde inte deras röster.

Fanns det någon bil i närheten?
Nej Abderahman varken hörde eller såg. Han hade sin bil igång men hörde eller såg ingen annan bil som var igång.

Precis då Abderahman kom inkörande och stannade med bilen stod inte killarna där.

Hur kom killarna fram till din bil?
De kom från vänstersidan, från där höghusen låg

Hur vet du att det är killar?
Har jag hört när de pratade i telefon frågar sig Abderahman.

Vad sa passageraren i telefonen?
Abderahman tror passageraren sa till beställaren "ska jag ringa *honom"*.

Abderahman kan inte beskriva rösterna när de var bakom bilen. Han hörde någon som pratade men inte vad de sa, bara ljud i bakgrunden. De stod bakom bilen 30-40 meter. Abderahman kan inte beskriva killarna alls. Det fanns ingen belysning på parkeringen. Det andra stoppet var längre än det första.

Hur såg passageraren ut då han kom tillbaka till bilen?
Ingenting, det var inga mer samtal, han bar inte på något.

Såg du om passageraren bar något då han gick ur bilen för att möta killarna?
Nej Abderahman såg inte, passageraren satt i baksätet och öppnade bara dörren.

Du sa i tidigare förhör att du fick en känsla att passageraren levererade något?
Man åkte till A träffade någon, åkte till B träffade någon. Varför åkte han inte direkt till Huddinge säger Abderahman. Abderahman tror passageraren bodde där. Abderahman tror passageraren levererat något men vet inte vad, om det var information eller något annat.

I förra förhöret berättade du om en smäll, som ett lock stängde till en sandlåda?
När killarna i Södertälje stod bakom bilen hörde Abderahman en smäll tror det kan varit från en sandlåda. Han såg ingen sandlåda i närheten han bara gissar på ljudet.
Abderahman menar en grön sandlåda som man tar sand ifrån.

Vad kan det varit för material som smällen kom ifrån?
På sandlåda är locket i plast. Ljudet var inte metall som slår varandra eller sten som slår emot. Abderahman tror det var en sandlåda, något som kan öppnas och stängas.
Man hör luften som tryckte upp och ner.

Vart var killarna då du åkte från platsen i Södertälje?
När Abderahman åkte därifrån var killarna kvar på platsen. Abderahman vet inte vad de killarna gjorde eller om de var kvar eller om de gick.

Abderahman minns inte hur körde ut från parkeringen.

Hur stämmer Ubers koordinater longitud och latitud?

HEMLIG

Koordinaterna från Uber stämmer bra, till 100 procent.

Vad hände under färden till Huddinge?
Passageraren frågade Abderahman om han kunde få hans telefonnummer så de kunde beställa direkt till Abderahman. Abderahman sa att han fick beställa genom Uber.

Där Abderahman stannade i Huddinge var ett villaområde.

Visas bild på Champinjonvägen. Bilaga 3, det stämmer med platsen och tiden 04:45 stämmer.

Hur lämnade passageraren pengarna?
Passageraren lämnade resterande summa. Han gav Abderahman pengarna ifrån baksätet.

Hur såg passageraren ut?
Det var en ung kille, brun. Inte svensk eller afrikan. Kom från mellanöstern eller Sydamerika kanske från Chile. Abderahman kommer inte ihåg kläder eller hår.
Han var lite mindre mellan 170-173 cm. Abderahman är 178 cm.

Gick han framför eller bakom din bil då du släppte av honom?
Han satt på höger sida av bilen. Han stod vid sidan av bilen då Abderahman åkte iväg.

När Abderahman hämtade honom i Barkarbystaden, minns du hur han såg ut?
Abderahman tror han hade en grå byxa, han var inte smal, han var bredaxlad.

När resan bokas är både Telegrafvägen och Mariekällgatan inlagt?
Ja

Kan man ändra sig efter vägen?
Passageraren kan ändra rutten efter vägen.

Abderahman tror han fick 1000 kronor i förskott.

Fick du några pengar under vägen?
Nej.

Enligt Uber skulle resan kosta 1339 kr plus 488 kr. Enligt Uber så sker en betalning på 488 kronor på Telegrafvägen.
Nej det kan inte stämma. Nej så mycket kan det inte vara säger Abderahman.

Abderahman visas medlanden som kunden fått om betalning som skickats från Uber.
Ja kunden får det genom appen.

Visas meddelande från Uber på 488 kronor från 03:29 och stoppet från Telegrafvägen var 03:21.
Uber kan inte skicka felmeddelanden men det kan vara att passageraren har ändrat adressen då räknar Uber på nytt pris. Det var bara en körning men med två stopp.

Visste du om alla stoppen i när du startade resan i Barkarby?
När Abderahman startade resan såg han det var en extraadress men vet inte när kunden la in den. Abderahman vet när han fick körningen att det var en lång körning med mer än 1000 kronor.

HEMLIG

Något mer du vill tillägga?
Nej inget.

Avslutat 14:07

Bilaga

Bilaga 1

Bilaga till Förhör 2024-02-01 12:59, diarienr 5000-K1205275-23

Beskrivning

Telegrafvägen Saltsjöboo

HEMLIG

Bilaga 1

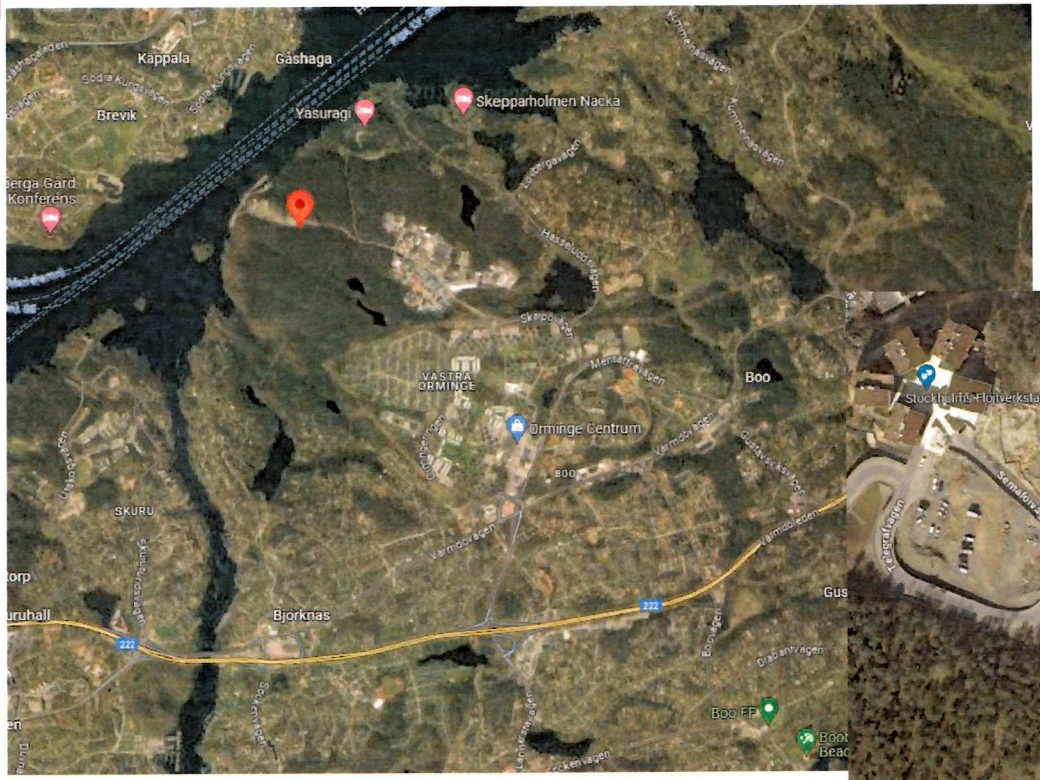

Telegrafvägen 132 Nacka *First waypoint arrival: 59.339912, 18.232851 at 03:21:53 local time (CEST)*

Bilaga 1, 2024-02-01 12:59 diarienr: 5000-K1205275-23 290

Bilaga

Bilaga 2

Bilaga till Förhör 2024-02-01 12:59, diarienr 5000-K1205275-23

Beskrivning

Mariekällgatan 8 Södertälje

HEMLIG

Bilagn 2

Google Maps Mariekällgatan 8

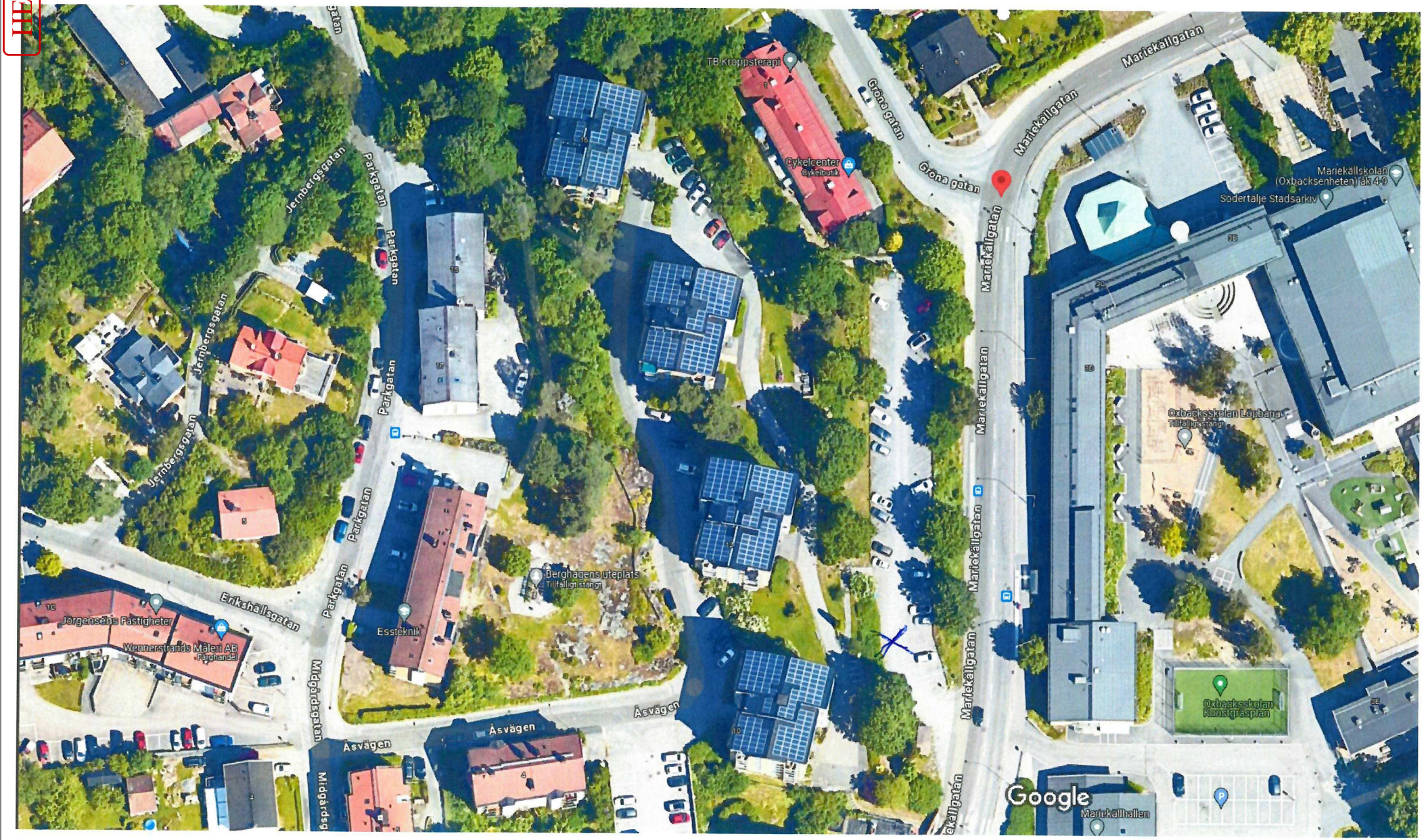

Bilder ©2024 Airbus, CNES / Airbus, Lantmäteriet/Metria, Maxar Technologies, Kartdata ©2024 10 m

292
Bilaga 2, 2024-02-01 12:59 diarienr: 5000-K1205275-23

Bilaga

Bilaga 3

Bilaga till Förhör 2024-02-01 12:59, diarienr 5000-K1205275-23

Beskrivning

Champinjonvägen 3 Huddinge

Bilaga 3, 2024-02-01 12:59 diarienr: 5000-K1205275-23 294

HEMLIG

Bilaga 3

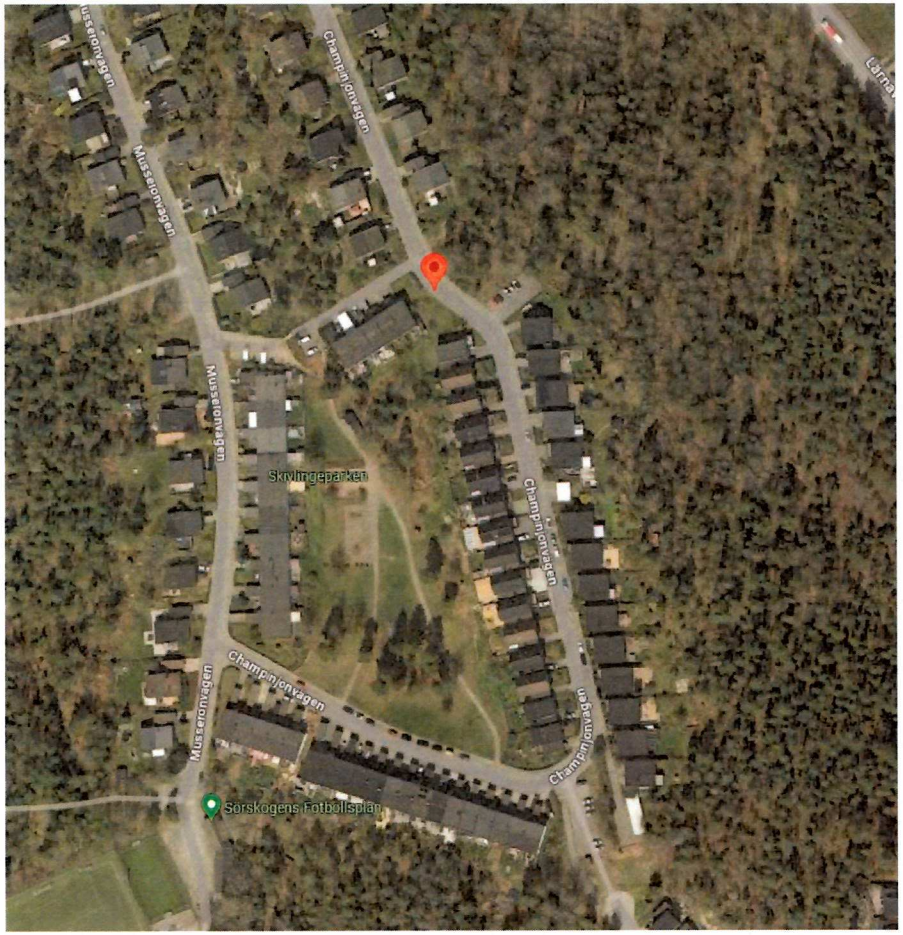

Champinjonvägen 26-66 Huddinge *Actual drop-off address: 59.22274, 18.0009 at 04:45:58 local time (CEST)*

Bilaga

Bilaga 4

Bilaga till Förhör 2024-02-01 12:59, diarienr 5000-K1205275-23

Beskrivning

Telegrafvägen 132 Saltsjöboo, sökt på adressen under förhöret.

HEMLIG

Polisen

PM

Taxiresa med Uber

Signerad av

Signerad datum

Enhet	Diarienr
Region Öst, Grova brott 1 PO Östergötland	5000-K1205275-23

Uppgiftslämnare	Datum	Tid
Orrby, Cecilia	2024-01-22	13:46

Beslag verkställt	Material för analys
Nej	Nej

Mottaget	Mottaget datum	Tid

Sätt på vilket uppgift lämnats

Upprättad av
Cecilia Orrby

Involverade personer	Personnummer/Orgnr	Roll
El Allam, Yones		Berörd person

Uppgiften avser

Uppgift

I Tawan Martinssons telefon BG118177-1 fanns meddelanden vad gäller taxiresa med Uber 2023-09-26.

Förfrågan ställdes till Uber vad gäller taxiresan.
Svar från Uber innehöll följande.

Uber användaren/beställaren av taxiresan heter " *Gogge B"*. Användaren har nummer *+46736515915,* vilket är registrerat på Tawan Martinsson i Durtvå.

Taxiresan har startat kl 02:47:27 från **Lansengatan 2-4** (*Actual pick-up address)*
Adressen är belägen nära Gripengatan 15 vilket är Tawans boendeadress.

Kl 03:21:53 har taxin stannat på **Telegrafvägen 132** i Saltsjö-boo (*First waypoint arrival)*
Det har då skett en kontantbetalning på 488 kronor då resan är registrerad som genomförd kl 03:22:24

Taxiresan har sedan fortsatt till **Mariekällgatan** i Södertälje (*Second waypoint arrival)* där taxin stannar kl 04:05:33

Taxiresan har sedan fortsatt till **Champinjonvägen 26-66** i Huddinge där taxiresan avslutas (*Actual drop-off address)* kl 04:45:58. Det har då skett en kontant betalning på 1339 kr.
Champinjonvägen 40 är Yones El Allams boendeadress

Det talar starkt för att det är Yones El-Allam som varit den som åkt taxiresan då hans HÖK uppkopplingar stämmer väl överens med resan med taxin. Det är Tawan Martinssons konto som använts för beställningen.

Meddelanden, bilaga 1

HEMLIG

Svar från Uber, bilaga 2
Taxifärden och aktuella platser, bilaga 3

Bilaga

Bilaga 1

Bilaga till PM 2024-01-22 13:46, diarienr 5000-K1205275-23

Beskrivning

Meddelanden i Tawans telefon BG118177-1

HEMLIG

Tawans telefon BG118177-1

2023-09-26 00:45:32(UTC+0)			Your driver is arriving			Abderahman is arriving soon in a Seat Leon (FLD56G). After arriving, they'll wait 2 minutes before charges begin for their time.
2023-09-26 00:37:49(UTC+0)			Your driver is on the way			Abderahman (4.78 stars) is arriving in 6 minutes.

UTC tiden är +2 vilket innebär att ovan meddelanden skickas kl 02:37:49 samt kl 02:45:32.

HEMLIG

I Tawans telefon finns också följande meddelanden

13	**Timestamp:** 2023-09-26 03:29:56(UTC+2)	**Subject:** Please pay your driver SEK 488.00 **Body:** You can view more details in the app.	**Notes:** Is group message: False Is message: False **Source Extraction:** File System **Source:** Biome **Source file:** EXTRACTION_FFS.zip/root/private/var/mobile/Library/DuetExpertCenter/streams/userNotificationEvents/local/715615892818200 : 0x45A77C (Size: 8388608 bytes)	

7	**Timestamp:** 2023-09-26 04:46:01(UTC+2)	**Subject:** Rate your trip **Body:** Thanks for riding with Abderahman! Please rate your trip, and you can also add a tip.	**Notes:** Is group message: False Is message: False **Source Extraction:** File System **Source:** Biome **Source file:** EXTRACTION_FFS.zip/root/private/var/mobile/Library/DuetExpertCenter/streams/userNotificationEvents/local/715615892818200 : 0x45D0CC (Size: 8388608 bytes)	
8	**Timestamp:** 2023-09-26 04:45:55(UTC+2)	**Subject:** Please pay your driver SEK 1,339.00 **Body:** You can view more details in the app.	**Notes:** Is group message: False Is message: False **Source Extraction:** File System **Source:** Biome **Source file:** EXTRACTION_FFS.zip/root/private/var/mobile/Library/DuetExpertCenter/streams/userNotificationEvents/local/715615892818200 : 0x45CFD4 (Size: 8388608 bytes)	

Bilaga

Bilaga 2

Bilaga till PM 2024-01-22 13:46, diarienr 5000-K1205275-23

Beskrivning

Svar från Uber

HEMLIG

Uber

UBER B.V.
BURGERWEESHUISPAD 301
1076 HR AMSTERDAM
THE NETHERLANDS
REGISTRATION #: 56317441
UBER.COM

January 24, 2024

Via Electronic Delivery

Dear Officer,

We write in response to your recent request seeking information, the date and time of which is included in our accompanying email.

Please be advised that Uber B.V., established in the Netherlands, is the data controller for all Uber user data in the European Economic Area, Switzerland, and the United Kingdom and in this capacity is responding to your request. Our acceptance of legal process does not waive any legal objections Uber may have and may raise in response to the request, however we have evaluated your request under Uber B.V.'s Privacy Statement, and, given that this request is of a serious nature, we have conducted a reasonable and diligent search, and determined that we can release the following information (see Attachment) we were able to locate, responsive to your request.

To the extent any document provided herein contains information exceeding the scope of your request, is protected from disclosure, or is otherwise not subject to production, if at all, we have redacted such information or removed such data fields prior to producing the information. Please note that trip receipts produced by Uber B.V. in response to a request are generated by accessing trip data stored by Uber B.V. in the regular course of business and mapping services available to Uber B.V. at the time Uber B.V. prepared its response to such a request. Uber B.V. otherwise reserves and does not waive available objections.

Please feel free to contact me with any questions.

Sincerely,

Public Safety Response Team

HEMLIG

Attachment:

We have conducted a reasonable and diligent search, and were able to locate the following information:

Rider information relating to a trip associated with two Uber messages at 03:29:56 (UTC+2), then at 04:45:55 (UTC+2) on 2023-09-26 and final trip fare of SEK 1,339.00, as specified in your request:
Name: Gogge B
Phone number: +46736515915
Associated payment method related to the trip: paid by cash
Copy of trip information: Attached

Related trip waypoints:
Actual pick-up address: 59.41335, 17.869234 at 02:47:27 local time (CEST)
First waypoint arrival: 59.339912, 18.232851 at 03:21:53 local time (CEST)
First waypoint completed: 59.339912, 18.232525 at 03:22:24 local time (CEST)
Second waypoint arrival: 59.18822, 17.62456 at 04:05:33 local time (CEST)
Second waypoint completed: 59.18822, 17.62456 at 04:06:09 local time (CEST)
Actual drop-off address: 59.22274, 18.0009 at 04:45:58 local time (CEST)

As per the Trip information attached, the columns 'Inputted Pick Up/Drop Off Lat, Lng' reflect the intended pick up and drop off destinations nominated by the rider. In addition, the 'Actual Pick Up/Drop Off Lat, Lng' columns reflect the approximate location at the point in time where the driver-partner started a trip on the Uber app. The drop-off location is the approximate address at the point in time where either driver-partner or rider has ended the trip on the Uber app.

HEMLIG

Uber

UBER B.V.
BURGERWEESHUISPAD 301
1076 HR AMSTERDAM
THE NETHERLANDS
REGISTRATION #: 56317441
UBER.COM

January 24, 2024

Via Electronic Delivery

Dear Officer,

We write in response to your recent request seeking information, the date and time of which is included in our accompanying email.

Please be advised that Uber B.V., established in the Netherlands, is the data controller for all Uber user data in the European Economic Area, Switzerland, and the United Kingdom and in this capacity is responding to your request. Our acceptance of legal process does not waive any legal objections Uber may have and may raise in response to the request, however we have evaluated your request under Uber B.V.'s Privacy Statement, and, given that this request is of a serious nature, we have conducted a reasonable and diligent search, and determined that we can release the following information (see Attachment) we were able to locate, responsive to your request.

To the extent any document provided herein contains information exceeding the scope of your request, is protected from disclosure, or is otherwise not subject to production, if at all, we have redacted such information or removed such data fields prior to producing the information. Please note that trip receipts produced by Uber B.V. in response to a request are generated by accessing trip data stored by Uber B.V. in the regular course of business and mapping services available to Uber B.V. at the time Uber B.V. prepared its response to such a request. Uber B.V. otherwise reserves and does not waive available objections.

Please feel free to contact me with any questions.

Sincerely,

Public Safety Response Team

HEMLIG

Attachment:

We have conducted a reasonable and diligent search, and were able to locate the following information:

Rider information relating to a trip associated with two Uber messages at 03:29:56 (UTC+2), then at 04:45:55 (UTC+2) on 2023-09-26 and trip fares of SEK 488.00 and SEK 1,339.00, as specified in your request:
Name: Gogge B

Please note that the related trip was paid in cash.

Please note that the fare amounts of 488.00 and 1,339.00 SEK relate to the same trip previously shared. The amount of 488.00 SEK relates to the first trip waypoint completed at 03:22:24 local time (CEST). Therefore, the amount of 1,339.00 SEK relates to the final fare once the trip was completed at 04:45:58 local time (CEST).

HEMLIG

A	B	C	D	E	F	G	H
Service Used	Rider Name	Status	Timezone	Pick Up Local Timestamp	Drop off Local Timestamp	Inputted Pick Up Lat	Inputted Pick Up Lng
UberX	Gogge B	completec	Europe/Stockholi	2023-09-26 2:47:27	2023-09-26 4:45:58	59,413326	17,869139

I	J	K	L	M	N	O	P
Actual Pick Up Lat	Actual Pick Up Lng	Inputted Drop Off Lat	Inputted Drop Off Lng	Actual Drop Off Lat	Actual Drop Off Lng	Local Fare	make
59,41335	17,869234	59,41342	17,869081	59,22274	18,0009	1339	Seat

Q	R	S	T
license_plate	model	Distance (mi)	trip_duration_minutes
FLD56G	Leon	71,74	118

Bilaga

Bilaga 3

Bilaga till PM 2024-01-22 13:46, diarienr 5000-K1205275-23

Beskrivning

Taxifärden och aktuella platser

HEMLIG

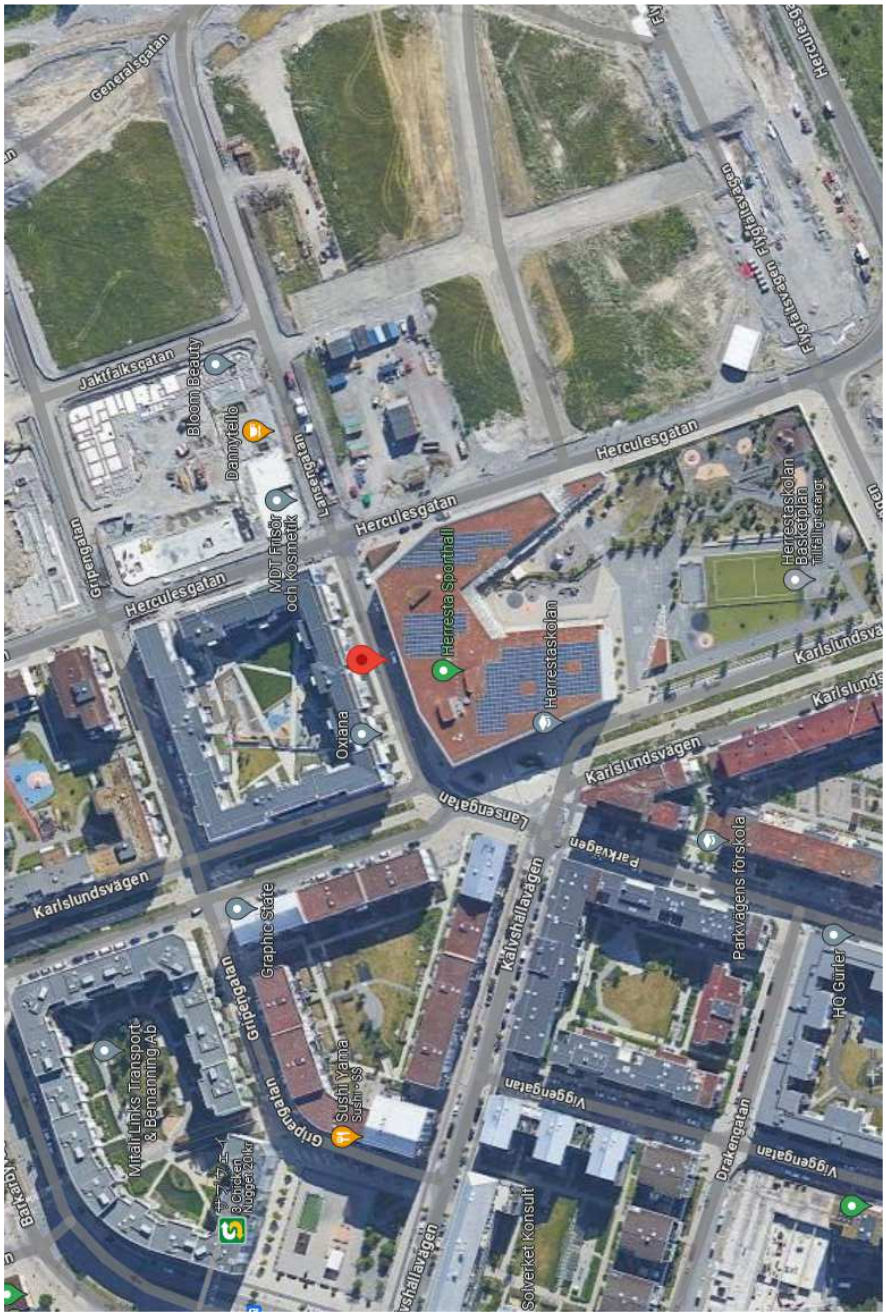

Lansengatan 2-4 Järfälla *Actual pick-up address: 59.41335, 17.869234 at 02:47:27 local time (CEST)*

HEMLIG

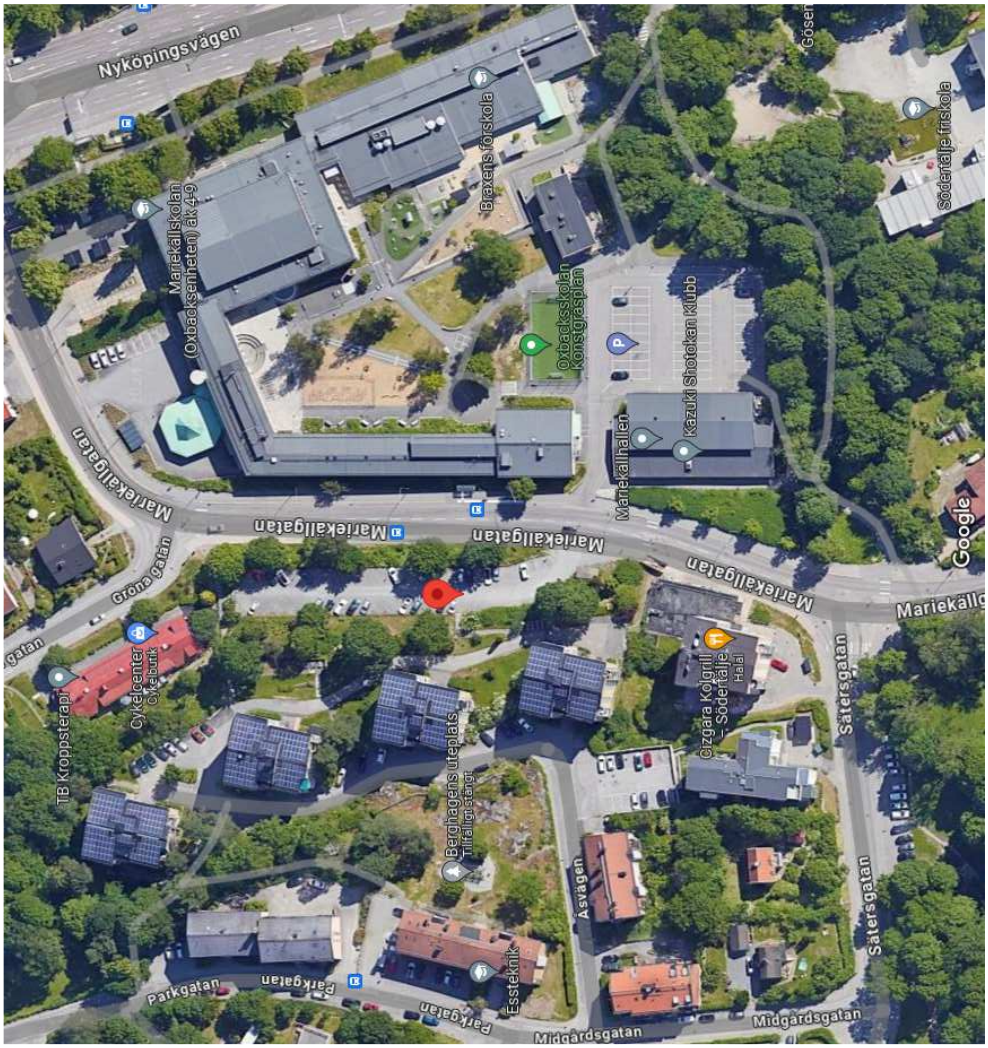

Mariekällgatan Södertälje *Second waypoint arrival59.18822, 17.62456 at 04:05:33 local time (CEST)*

HEMLIG

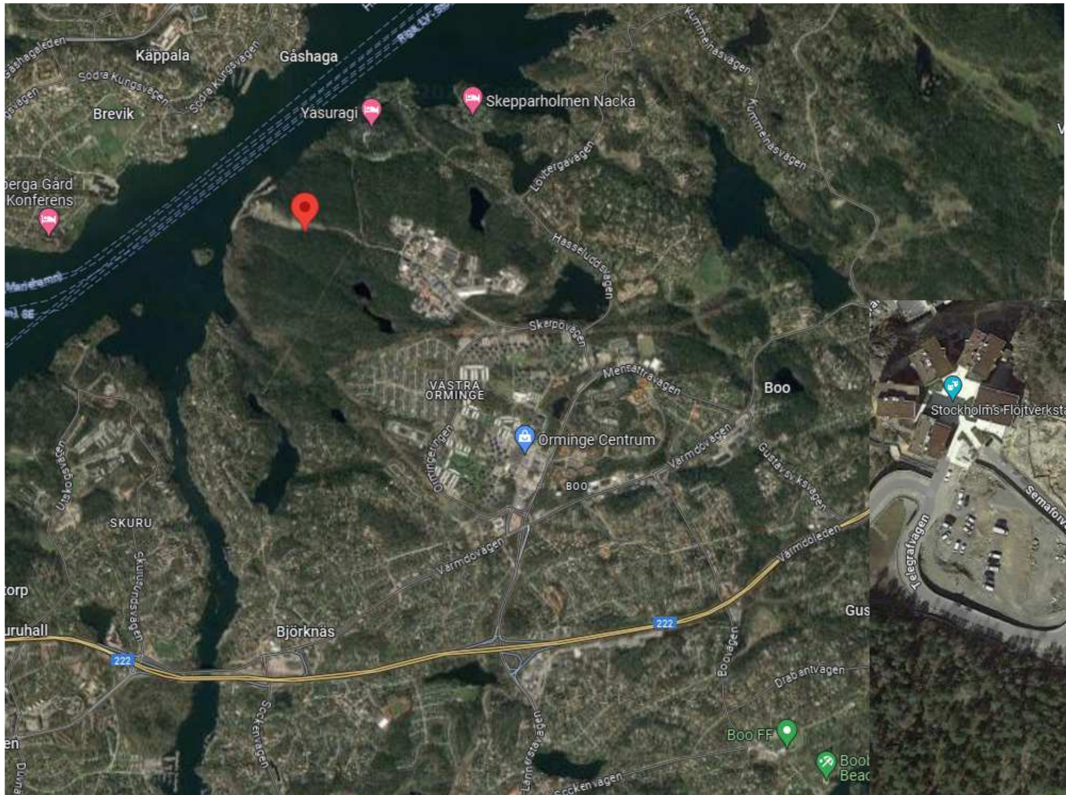

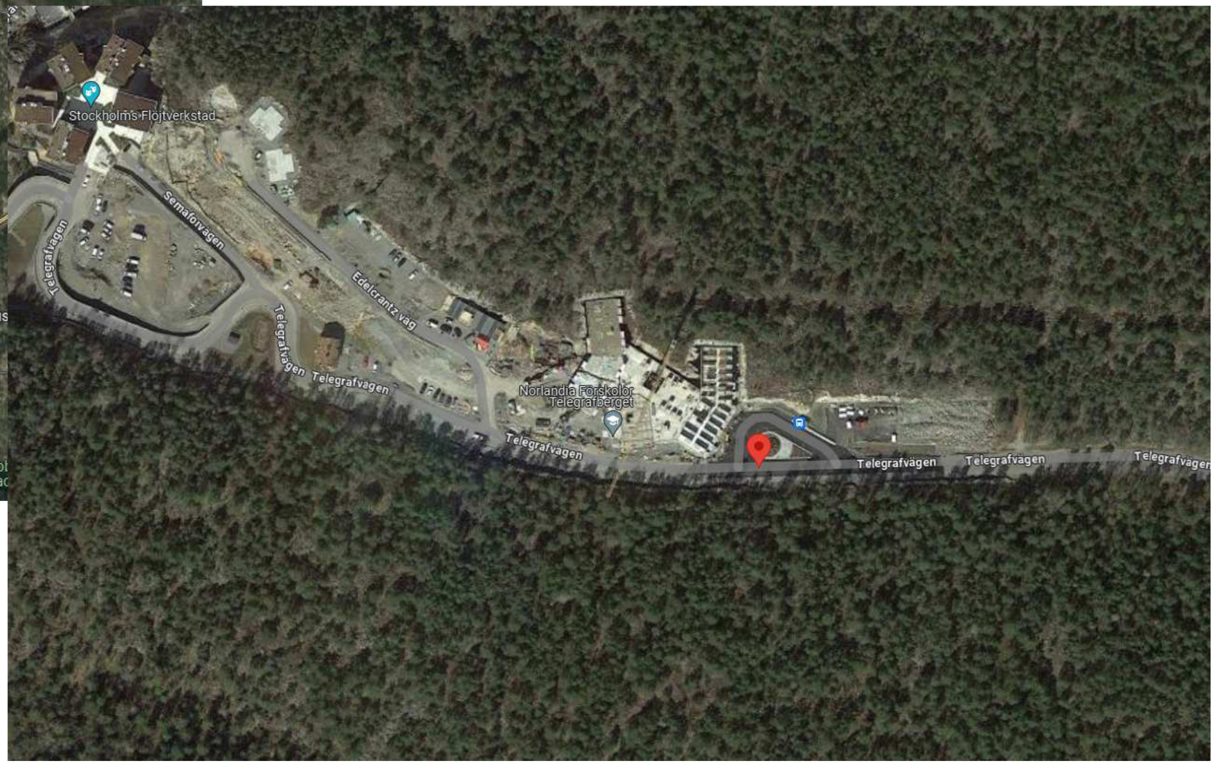

Telegrafvägen 132 Nacka *First waypoint arrival: 59.339912, 18.232851 at 03:21:53 local time (CEST)*

HEMLIG

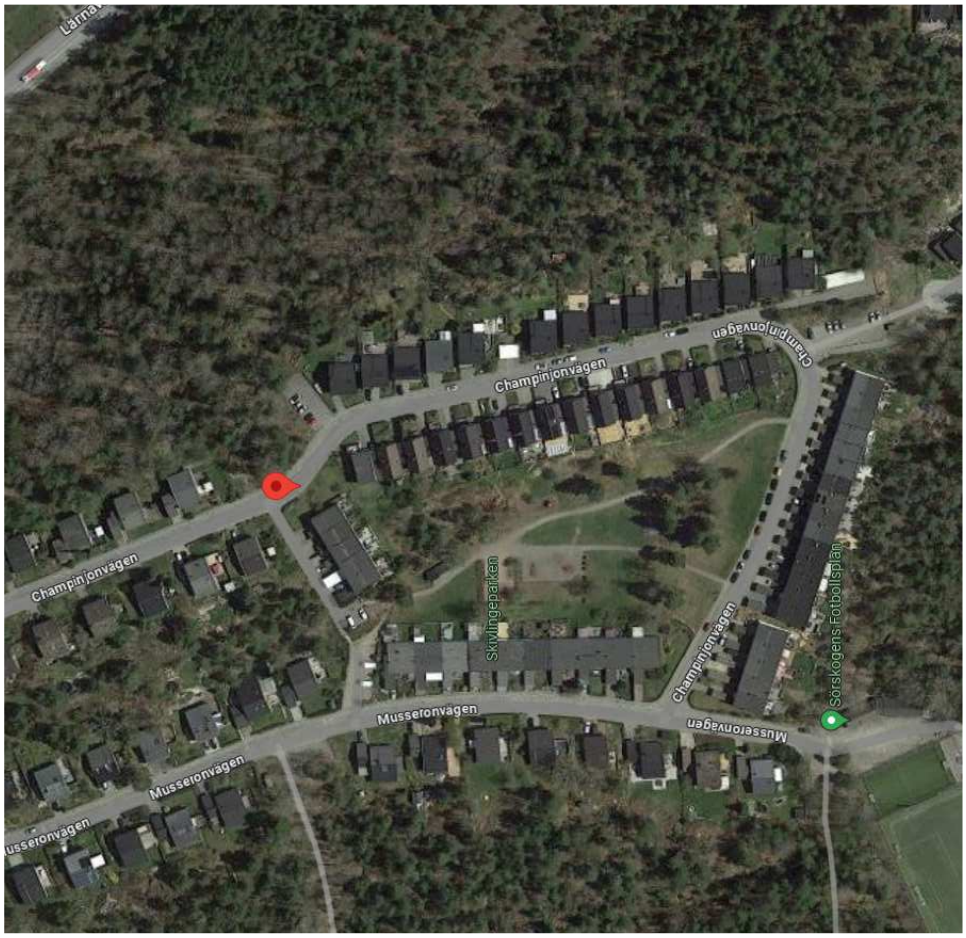

Champinjonvägen 26-66 Huddinge *Actual drop-off address: 59.22274, 18.0009 at 04:45:58 local time (CEST)*

Polisen

Brottsplatsundersökning

Initial brottsplatsundersökning

Signerad av

Signerad datum

Enhet
Region Öst, Forensik 4 Rgn Öst

Diarienr
5000-K1205275-23

Uppgiftslämnare	Datum	Tid
Siipo, Moa	2023-09-27	08:35

Beslag verkställt
Nej

Material för analys
Nej

Inträffat på

Adress

Platsbeskrivning

Inträffat mellan
2023-09-26 09:15
och
2023-09-26 18:45

Mottaget	Mottaget datum	Tid

Sätt på vilket uppgift lämnats

Upprättad av
Moa Siipo

Uppgiften avser
Initial brottsplatsundersökning

Uppgift
Polispatrull 42-8710 med kriminaltekniker Moa Siipo/Mats Bengtsson och lokus Victor Bjernersjö beordrade till Järdalavägen 60C med anledning av att en explosion skett i fastigheten.

I senare skede anslöt kriminaltekniker Henrik Sundin och kriminalteknikeraspirant Jenny Bäckman.

Undersökningsansvarig kriminaltekniker är Moa Siipo.

Nationella bombskyddet har undersökt platsen i samt genomfört sök med bombhund. Se separat PM från NBS. När platsen bedömts säker lämnades den över till kriminaltekniker. Överlämningsblankett "DOKUMENTATION av plats och information från NBS till förundersökning" finns inlagd i ärendet som externt dokument.

På plats har samverkan skett med, PIC, räddningstjänsten och fastighetsförvaltare. Genom fastighetsförvaltare har byggfirma samt saneringsfirma i samverkan med kriminaltekniker påbörjat arbetet med att bedöma och skydda platsen. Genom byggnadskonstruktör har en bedömning gjorts att det föreligger rasrisk i trapphus C, och även i trapphus B. Dessa delar av byggnaden kan ej beträdas utan att byggnaden delvis stämpas (stöttas upp).Inledande undersökningar för att genomföra denna åtgärd påbörjades.

Separat PM med uppgifter på byggpersonal som beträtt platsen kommer upprättas.

Initial brottsplatsundersökning

På grund av rasrisk har endast utvändig undersökning genomförts.

Platsen har dokumenterats med UAS, fotografering samt markbunden laserskanner (TLS).

På plats konstaterades omfattande skador på trapphus 60C. Väggarna på våning 2 och 3 var helt borta och trappan mellan våning 2 och 3 har rasat. Från trapphuset och rakt ut över

HEMLIG

parkeringsplatsen låg en stor mängd trasten av fastighetens konstruktion. Vid de utvändiga undersökningarna av den större parkeringsytan på fastighetens baksida iakttogs de största mängderna material från platsen. På fastighetens framsida konstaterade mindre omfattande skador.

Översiktlig dokumentation samt spårsäkrings för explosivämnen har genomförts på föremål utomhus. På platsen har även en tändare samt ett mindre okänt föremål som markerats av bombhund säkrats.

Vid undersökning av flyktväg har BPU-hund samt bombhund sökt aktuell väg. Bombhund gjorde inga fynd. BPU-hunden har gjort ett antal markeringar längs gångväg från 60C mot garagelängor. Spårsäkring av markeringar och fynd har genomförts av kriminaltekniker. Vid ingång till trapphus C påträffades en betonggatsten som storleksmässigt stämde med en plats på 60A’s gavel där det saknades en sten. BPU-hunden har markerat stenen och stenen togs i beslag (2023-5000-BG111311)

I slutet av tisdagens undersökning bedömde jag att avspärrningen ur kriminalteknisk synvinkel kunde begränsas något i omfattning. Förändringarna kommunicerades med PIC som i samverkan med fastighetsförvaltare släppte delar av avspärrningen. Avrapportering skedde muntligen till jFul Fridén.

Kriminaltekniker Moa Siipo

HEMLIG

Polisen

Region Öst
Forensiska sektionen, Linköping
Box 345
581 03 LINKÖPING

Datum
2023-12-29

Diarienummer
K1205275-23
5402/38843-23

Protokoll över brottsplatsundersökning

Inledande uppgifter

Undersökningen begärd av:	Gruppchef Daniel Åström
Anledning till undersökningen:	Anmälan om grov allmänfarlig ödeläggelse.
Undersökningsansvarig:	Kriminaltekniker Moa Siipo
Medundersökare:	Kriminaltekniker Mats Bengtsson Kriminaltekniker Henrik Sundin Kriminalteknikeraspirant Jenny Bäckman Kriminalteknikeraspirant Victor Bjernersjö Lokal brottsplatsundersökare Görgen Söderbäck Lokal brottsplatsundersökare Per Vadeby
Plats och tider för undersökningen:	Järdalavägen 60 C, Linköping. Undersökningen påbörjades den 26 september 2023 kl. 09:15 och avslutades den 17 oktober 2023 kl. 10:47.
Avspärrning och bevakning:	Platsen var avspärrad efter beslut av polisassistent Sanna Waller den 26 september 2023 kl. 06.13. Vartefter utvändiga undersökningar har avslutats har den yttre avspärrningens omfattning ändrats. Avspärrningen hävdes efter beslut av senior åklagare Helena Gestrin den 17 oktober 2023 kl. 10.47. Platsen bevakades initialt av polis, därefter övertogs bevakningen av Securitas.
Övrig information:	*Undersökningarna har avgränsats till trappuppgång C, lägenheter tillhörandes trappuppgång C, grönytor och parkeringsplats i anslutning till fastigheten. Platsen har undersökts vid ett flertal tillfällen under tiden som platsen varit avspärrad och protokollet omfattar samtliga undersökningstillfällen.* Tidigt på morgonen tisdagen den 26 september skedde en explosion i ett trapphus i ett flerbostadshus i Ekholmen. Nationella bombskyddet (NBS) tillkallades och biträdde i det initiala skedet med undersökning av platsen samt genom sök med så kallad bombhund (sprängämnes/vapensökhund[1]). Därefter har även bombtekniker med fördjupad kunskap om

[1] Sprängämnes/vapensökhund är en specialdresserad polishund som söker efter explosiver, prekursorer, vapen, vapendelar, krut, krutdamm, avskjuten ammunition.

HEMLIG

platser efter sprängningar biträtt vid vissa delar av den kriminaltekniska undersökningen av platsen.

Till följd av explosionen bedömdes det föreligga risk för ras och/eller fortskridande ras vilket medförde att de två första dygnen var tillträdet till själva huskroppen kraftigt begränsad. Först efter att rasrisken var avhjälpt genom att delar av Järdalavägen 60 C stämpats[2] av byggfirma kunde invändiga undersökningar påbörjas fullt ut. Det har medfört att vissa delar av lägenheterna har förändrats innan de har varit möjligt att undersöka dem. Byggnaden försågs med ett tillfälligt väderskydd på södra sidan.

Delar av händelseförloppet har filmats av polisens övervakningskameror i området. Undersökningsansvarig tog del av filmen från övervakningskameran och observerade två personer när de rörde sig längsmed Järdalavägen 60. Från parkering på östra sidan fram till Järdalavägen 60 C och in i trapphuset. Båda personerna bar på föremål. Ett par minuter senare kom personerna ut ur trapphuset och springer tillbaka samma sträcka de kom ifrån. Cirka en minut efter att personerna lämnat Järdalavägen 60 C exploderar något i trapphuset. Dessa två personer bedöms vara misstänkta gärningsmän Utifrån uppgifterna har hundförare med brottsplatsundersökningshund (BPU-hund)[3] sökt aktuella ytor.

Flygfotografering med UAS[4] på brottsplats utförd av kriminalteknikeraspirant Victor Bjernersjö i samband med utredningsåtgärder på platsen i ärenden 5000-K1205275-23 den 26 september 2023. Levererat material kan innehålla bilder som eventuellt måste godkännas av Lantmäteriet innan publicering. Bilder som inte godkänts får hanteras fritt inom Polismyndigheten samt samarbetande myndigheter och organisationer. Det åligger den som ska publicera bilderna att söka publiceringstillstånd[5].

BG, G eller S med efterföljande numrering hänvisar till den materialmärkning beslaget (BG), godset (G) eller spåret (S) har i materialförteckningen i slutet av detta protokoll.

---

[2] Justerbara metallstolpar som placeras vinkelrätt mellan två ytor, i detta fall golv och tak för att tillfälligt stötta upp bjälklaget.
[3] Brottsplatsundersökningshund (BPU-hund) är en specialdresserad polishund som söker efter saliv, blod, hår och föremål kontaminerad med mänsklig lukt.
[4] Unmanned Aircraft System.
[5] Se generella undantag från publiceringstillstånd:
https://www.lantmateriet.se/sv/webb/spridningstillstand/undantag-fran-spridningstillstand/

HEMLIG

Platsbeskrivning

Järdalavägen 60

Stadsdelen Ekholmen i sydöstra Linköping utgörs i huvudsak av bostäder i form av flerbostadshus men inom stadsdelen finns även skolor och affärsverksamhet samt en idrottsplats.

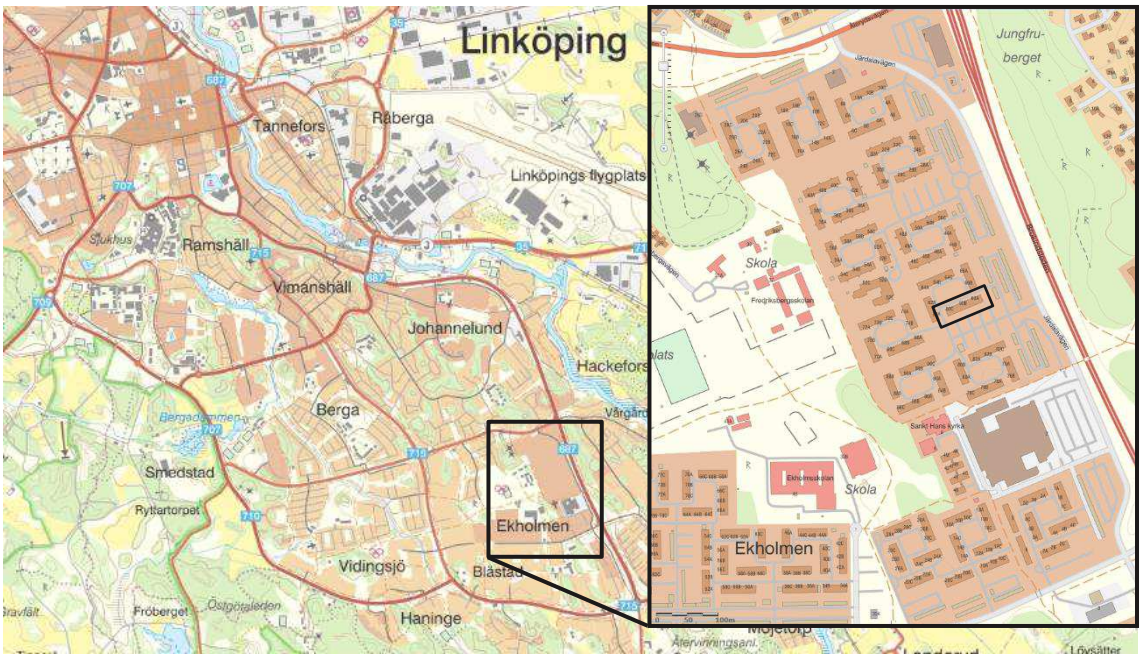

Figur 1. Karta över Linköping. Ekholmen markerat med svart fyrkant. I den infällda bilden över Ekholmen har Järdalavägen 60 markerats med svart fyrkant. Karta inhämtad från Poliskarta Web 2023-11-28.

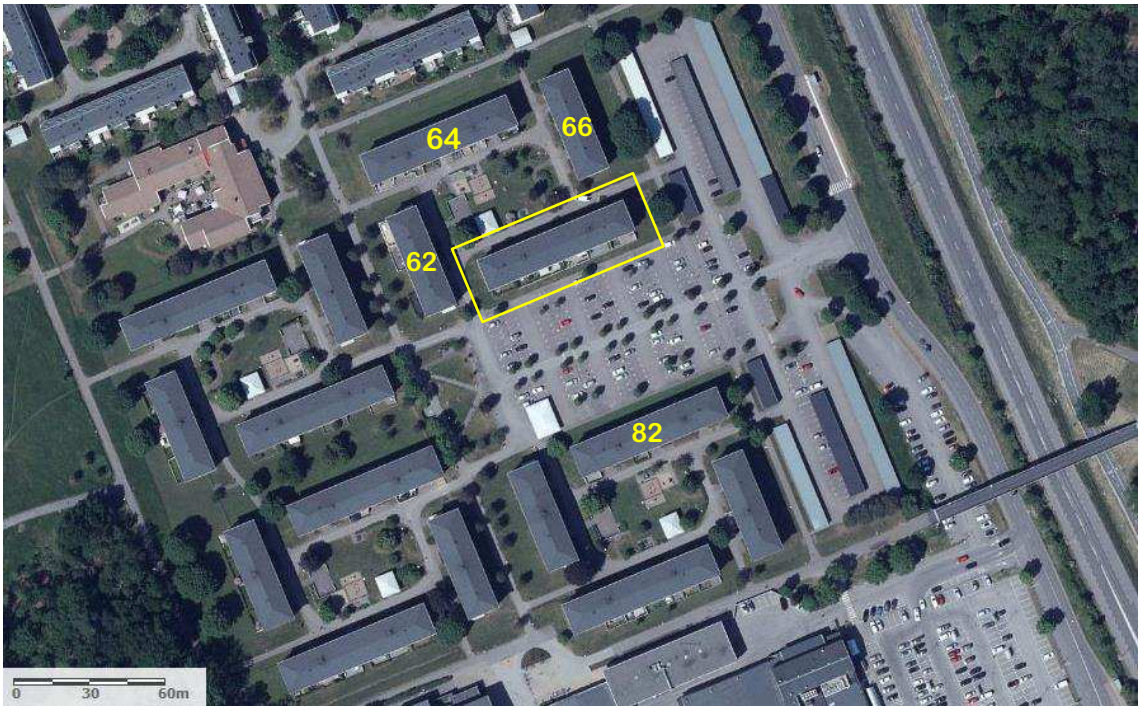

Figur 2. Flygfoto över Järdalavägen. Järdalavägen 60 markerats med gul fyrkant och närliggande hus med nummer. Flygfoto inhämtad från Poliskarta Web 2023-11-29.

HEMLIG

Järdalavägen 60 är ett flerbostadshus i tre våningar uppdelat på tre trappuppgångar, A-C, med totalt 18 lägenheter. I anslutning till nummer 60 ligger en parkeringsplats med cirka 150 parkeringsplatser och i sydvästra hörnet finns ett soprum. På entrésidan finns en grönyta med en lekplats och ett cykelhus.

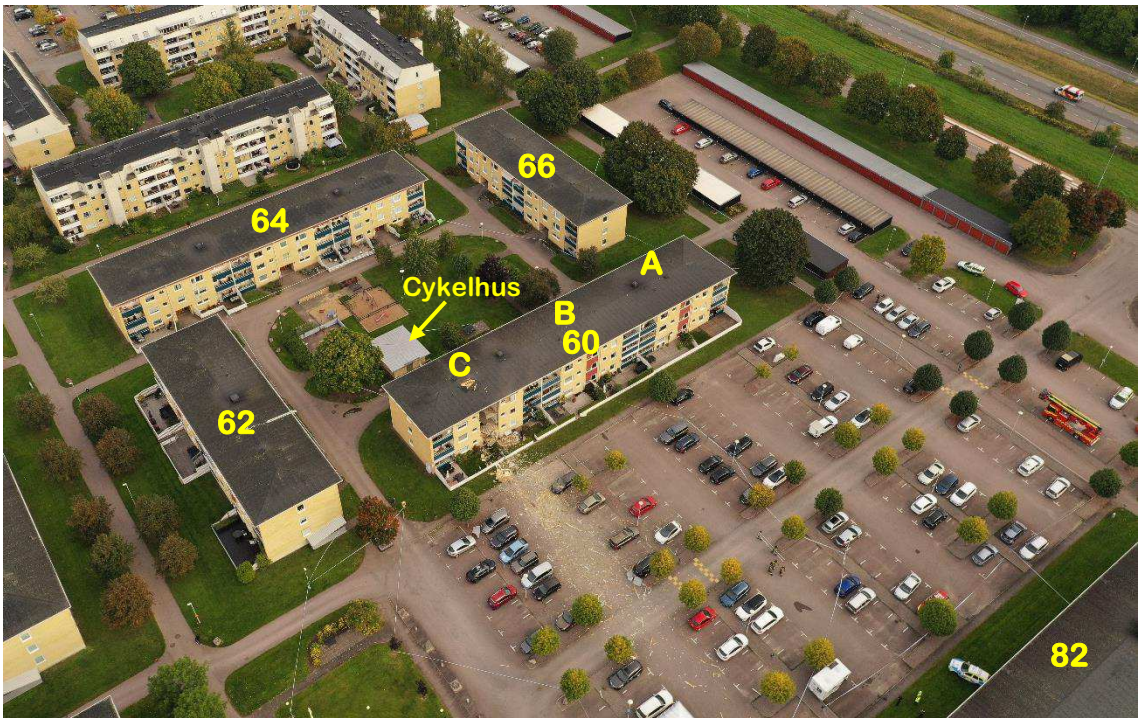

Figur 3. Flygfoto från söder. I bilden har trappuppgångar (A-C) på Järdalavägen 60 och nummer på närliggande hus markerats.

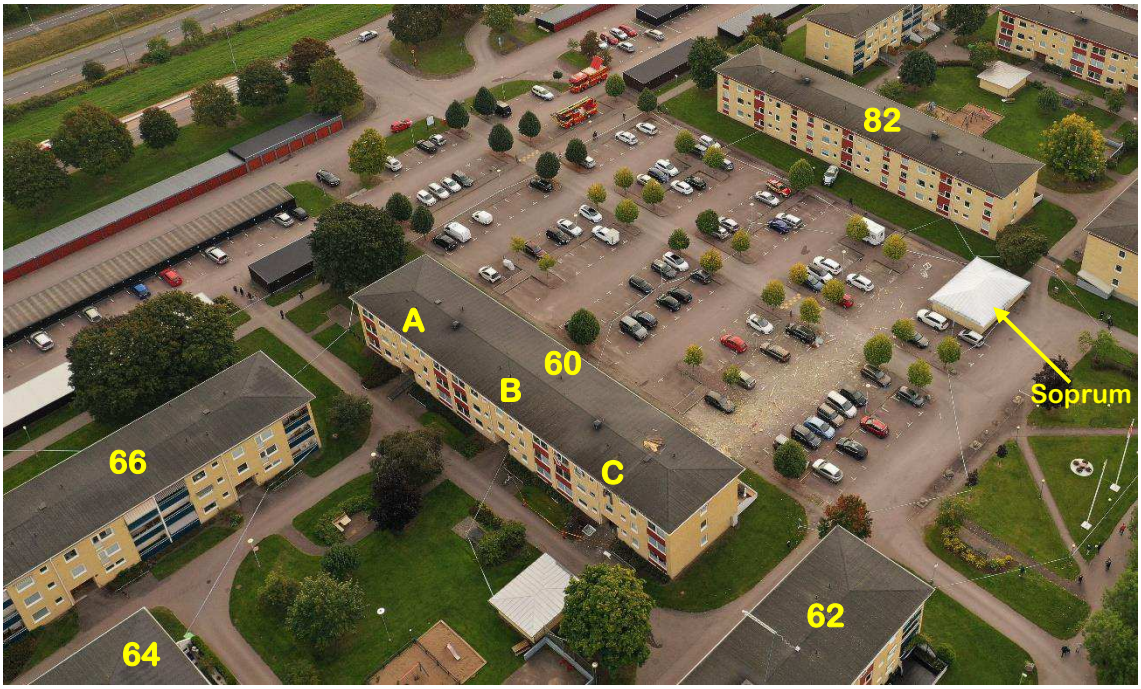

Figur 4. Flygfoto från väster. I bilden har trappuppgångar (A-C) på Järdalavägen 60 och nummer på närliggande hus markerats.

HEMLIG

Järdalavägen 60 C

Ritningar över Järdalavägen 60 C har inhämtats från bostadsrättsföreningen BrF L19 och är beskurna och förtydligade gällande rumsbeskrivning av kriminaltekniker Moa Siipo. Ritningarna visar endast delar av byggnaden relevanta för undersökningen. Lägenheterna har benämnts enligt Lantmäteriets lägenhetsnumrering.

Byggnadens konstruktion är betongbjälklag med bärande väggar i betong och mellanväggar i lättbetong.

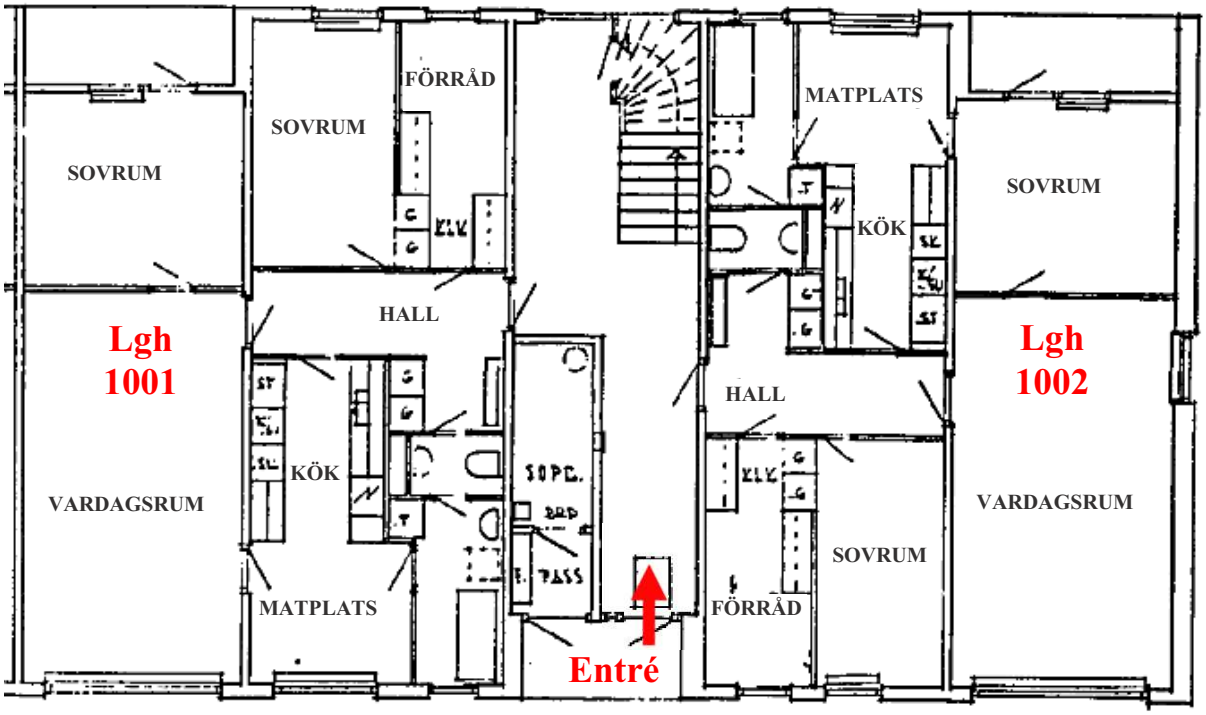

Figur 5. Våning 1, entréplan.

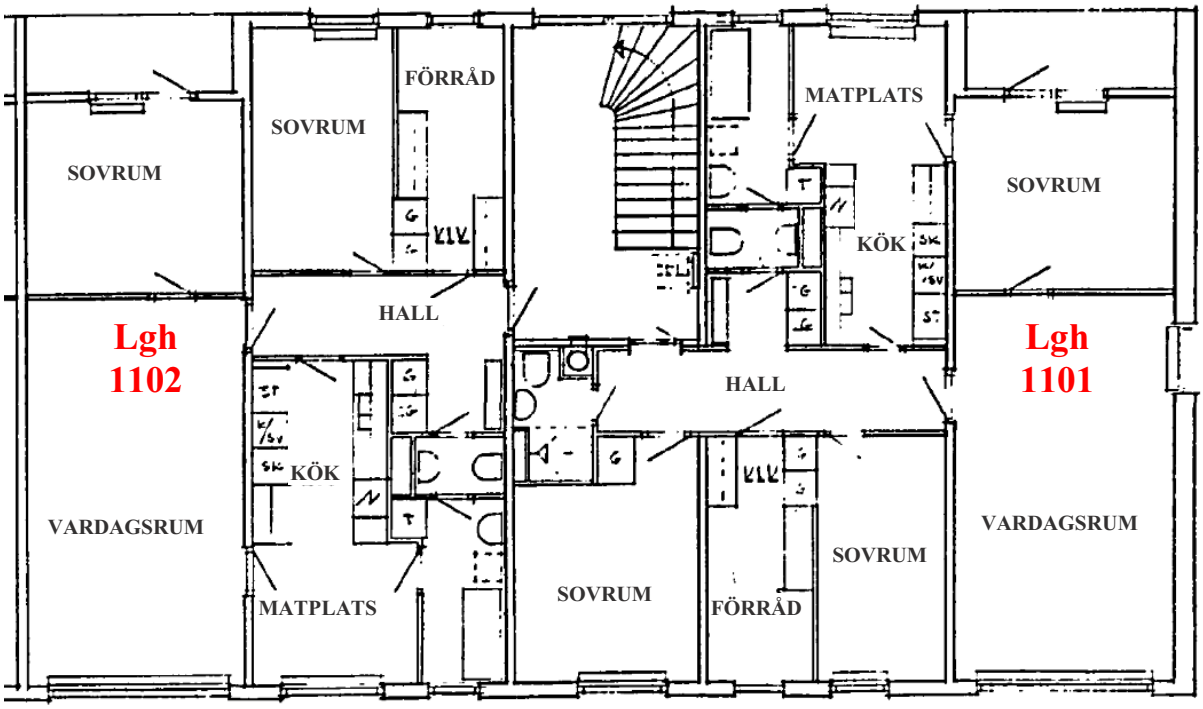

Figur 6. Våning 2.

HEMLIG

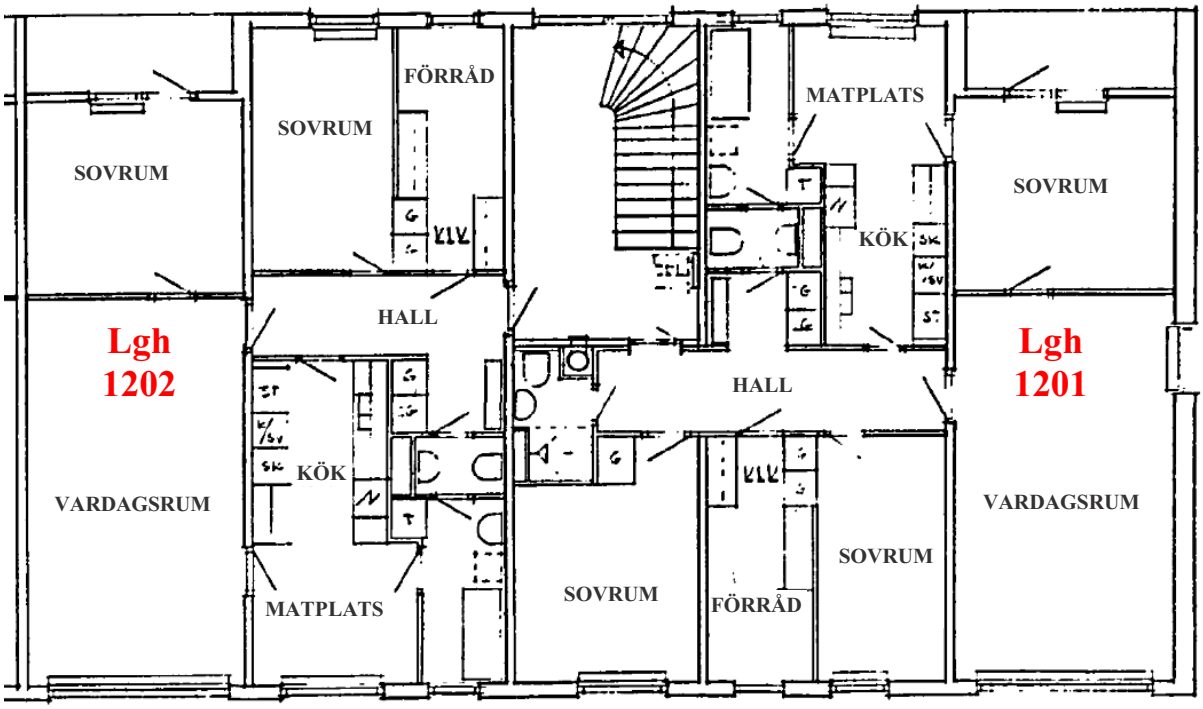

Figur 7. Våning 3.

Byggnadens ytterväggar är isolerade och klädda med fasadtegel. Vissa sektioner av byggnaden, bland annat trapphusens ytterväggar har en konstruktion av isolerad trästomme med gips, utvändigt klätt med träfiberskiva och plåt.

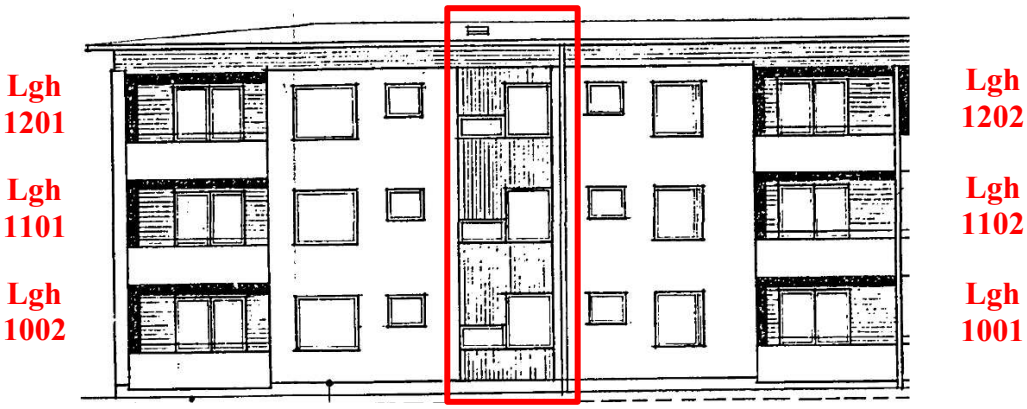

Figur 8. Fasad mot söder. Röd rektangel markerar fasaden till trapphus C.

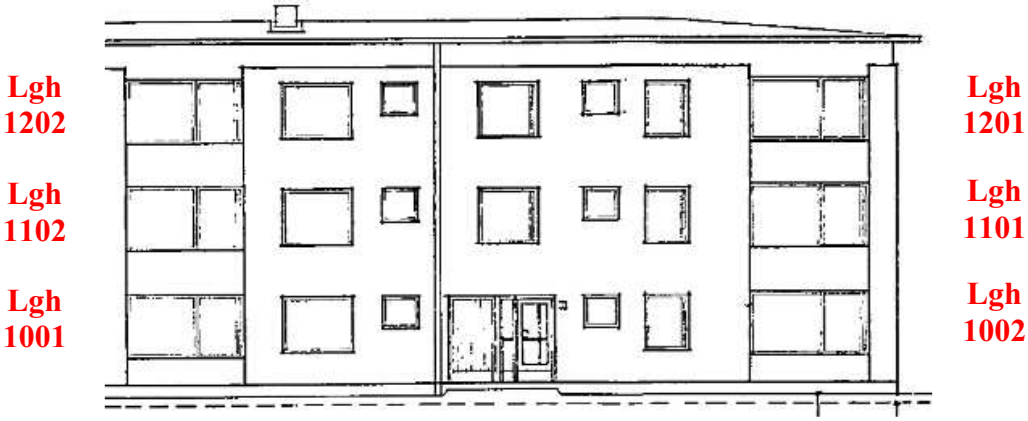

Figur 9. Fasad mot norr, entrésida.

HEMLIG

Iakttagelser och undersökningar

Omgivande undersökning - Parkeringsplats och entrésidan Järdalavägen 60–66

På parkeringsplatsen mitt för trapphuset iakttogs en stor mängd material från byggnadens konstruktion. Materialet utgjordes av tegelstenar, glassplitter från fönsterpartier, delar av fönsterpartier, fasadplåtar, träreglar och isolering samt gips. På entrésidan observerades inte samma omfattning av material som kastats ut. De rester av konstruktionen som iakttogs låg främst i anslutning till entrén till trapphus C.

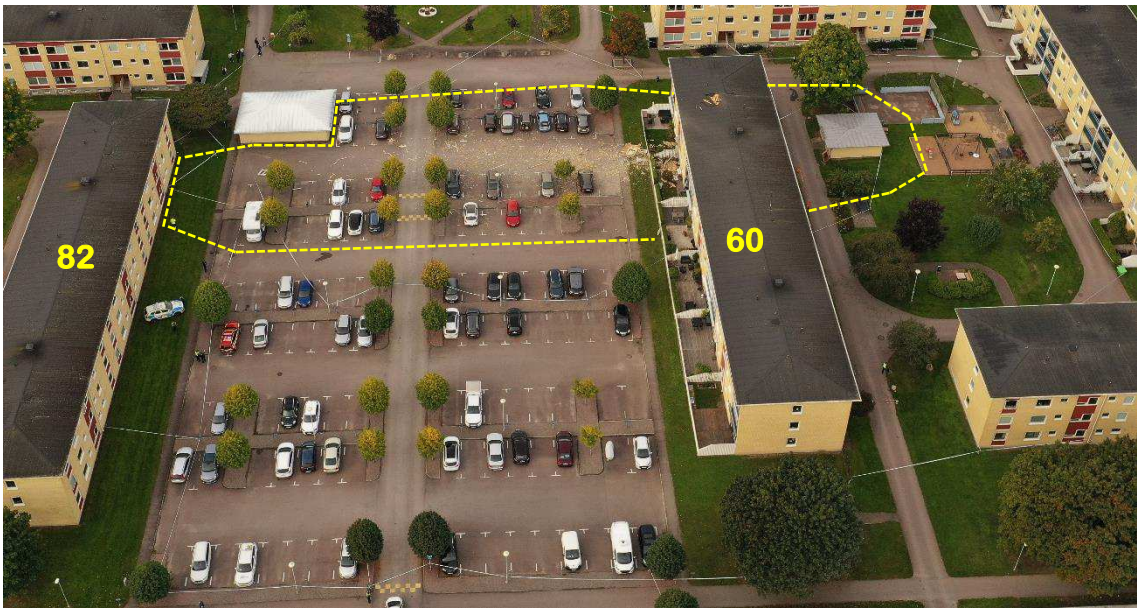

Figur 10. Flygfoto från nordöst. Järdalavägen 60 och 82 markerad med siffra. Parkeringsytan och gångväg/grönyta i anslutning till Järdalavägen 60, där iakttagelser av utkastat material gjorts har markerats med gula streckade linjer.

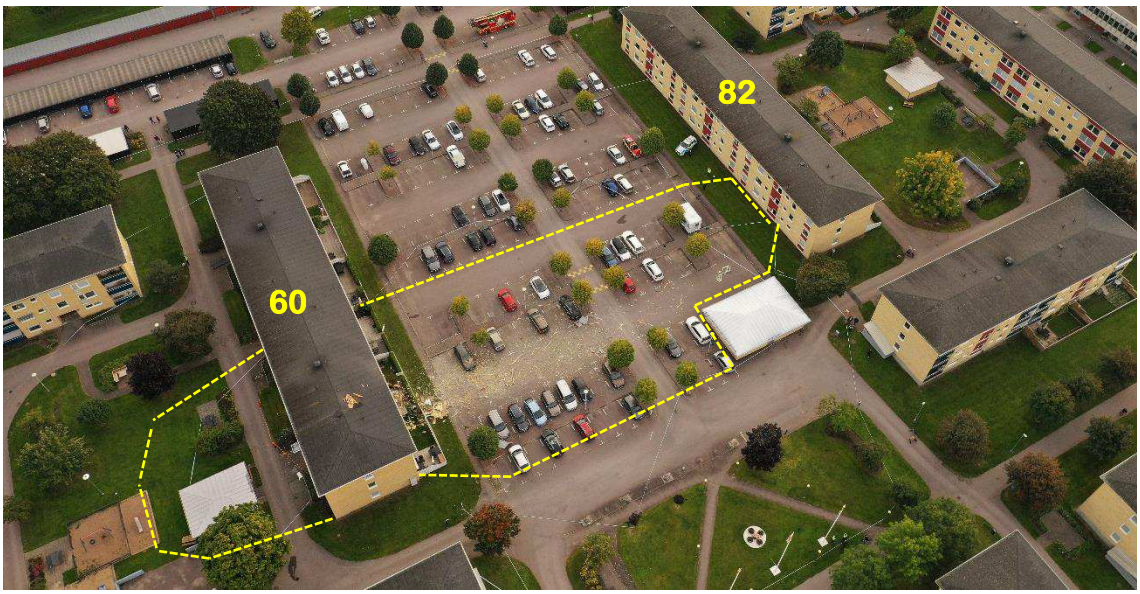

Figur 11. Flygfoto från väster. Järdalavägen 60 och 82 markerad med siffra. Parkeringsytan och gångväg/grönyta i anslutning till Järdalavägen 60, där iakttagelser av utkastat material gjorts har markerats med gula streckade linjer.

HEMLIG

Parkeringsplatsen

På den södra sidan om genomfartsgatan, mot Järdalavägen 82 var mängden material mindre. Huvuddelen av det utkastade materialet iakttogs på norra delen av parkeringsytan, närmast Järdalavägen 60.

Figur 12. Flygfoto över parkeringsytan utanför det förstörda trapphuset, fotograferat från Järdalavägen 82.

På den södra sidan, med ett avstånd mellan 55–57 meter ifrån fasaden på Järdalavägen 60 C, låg karm och fönsterbåge från två fönsterpartier. Fönsterpartierna, ett större och ett mindre, bedömdes komma från den tredje våningen i trapphuset till Järdalavägen 60 C. Fönsterbåge och karm spårsäkrades för explosivämne, S002-S003, S005. Cirka 45 meter ut från fasaden, inom samma område som fönsterpartiet observerades bitar av halva håltegelstenar från fasaden. Inga skador iakttogs på fasaden på Järdalavägen 82 men fragment av byggnadsmaterial iakttogs på gräset i anslutning till husväggen. Avståndet mellan nummer 60 och 82 var cirka 69 meter.

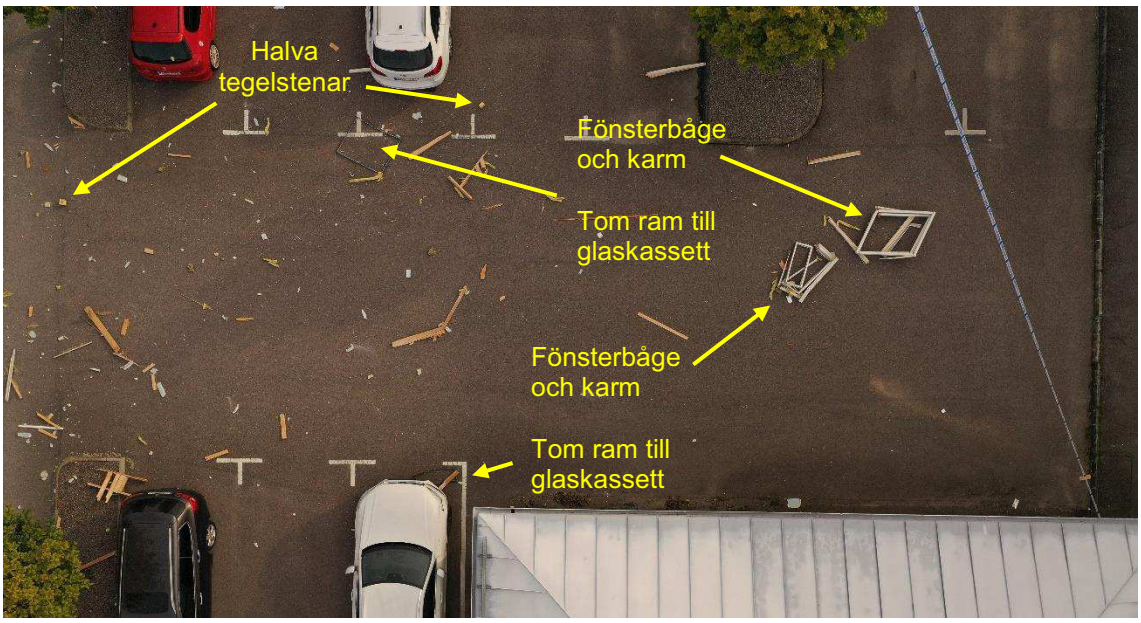

Figur 13. Flygfoto över sydvästra hörnet av parkeringsplatsen. Soprummets tak i bildens nerkant. Delarna till fönsterpartiet markerade i bilden.

HEMLIG

Parkeringsytan närmast Järdalavägen 60 C var i det närmaste täckt av utkastat konstruktionsmaterial. Från parkeringsytan säkrades rester av golvlist och gipsskivor för analys avseende explosivämne (G027, S006). På parkeringsytan observerades flera sammanhängande delar av tegelfasaden och bland materialet låg fyra stycken större fasadplåtar.

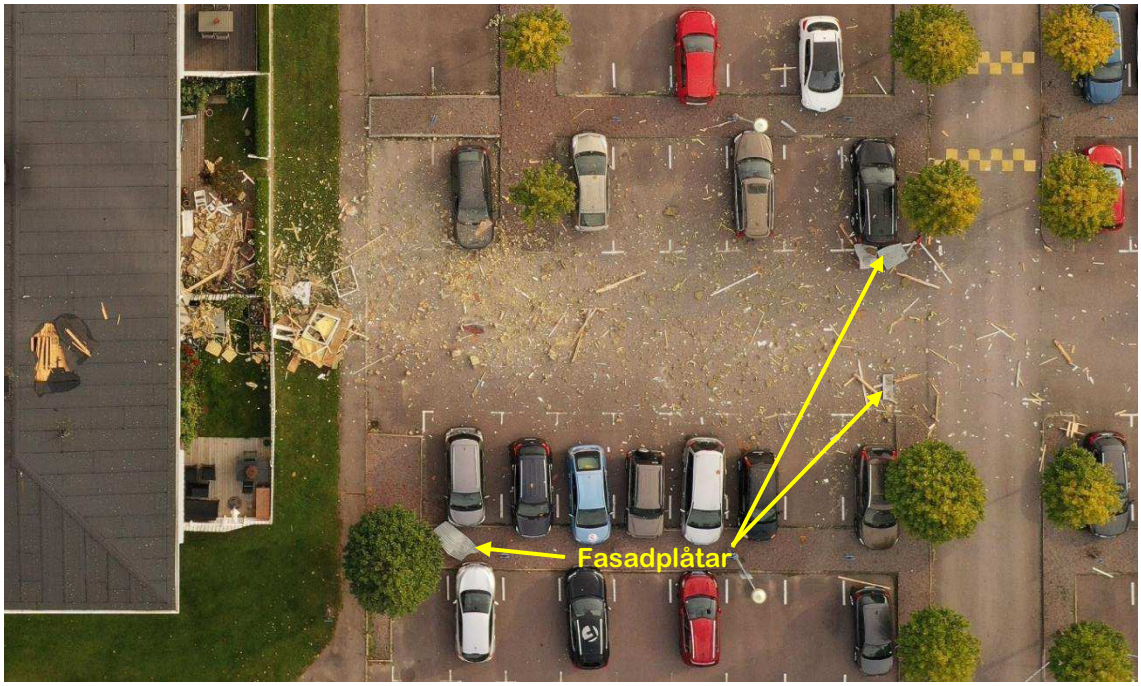

Figur 14. Parkeringsyta norr om genomfartsgatan.

Vid undersökning av fasadplåten, som utifrån infästningsmärken bedöms ha suttit under det stora av de två fönsterpartierna i trapphuset, iakttogs en mängd, från insidan, genomgående hål. Hålen var mellan en och en och en halv centimeter stora.

Figur 15. Fasadplåtar. Infällda bilder visar referensbild på fasaden till trapphus B och närbild på skador i plåten.

HEMLIG

På gräsytan mellan parkeringen och staketen till trädgårdarna på Järdalavägen 60 C låg större sammanhängande delar av trapphusets väggkonstruktion. Resterna av väggkonstruktionen och två fönsterpartier bedömdes komma från andra våningen.

Figur 16. Rester av väggkonstruktion och fönster från trapphusets andra våning.

På parkeringsplatsen stod 26 stycken fordon parkerade inom det området där majoriteten av byggmaterial och föremål från byggnaden observerats. På tre av fordonen iakttogs genomgående skador på glasrutor orsakade av utslungade föremål från trapphuset. På flera av fordonen parkerade på parkeringsytan närmast Järdalavägen 60 C iakttogs damm och rester av konstruktionsmaterial.

Figur 17. Fordon HRB 752, ett av de fordon som stod närmast Järdalavägen 60 C.

HEMLIG

Hela parkeringsytan, både norr och söder om genomfartsgatan, genomsöktes och på platsen säkrades skadade metallfragment, G015-G019, samt skadade och värmepåverkade små svarta bitar, G029. Metallfragmenten (G015-G019) varierande i storlek från under millimetern till tre till fyra centimeter.

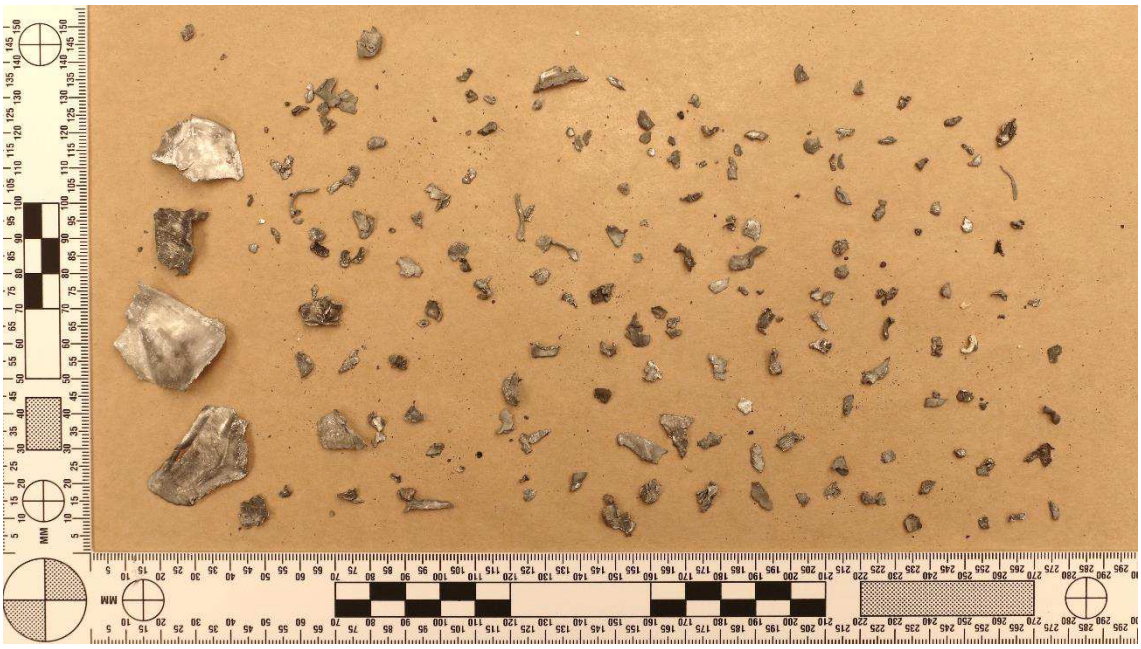

Figur 18. Metallfragment från parkeringsplatsen, G015-G019.

De svarta skadade bitarna, G029, bedömds vara plastmaterial och var mellan tre millimeter till två centimeter stora.

Figur 19. Plastbitar G029.

HEMLIG

Entrésidan Järdalavägen 60–66

I anslutning till entrén till Järdalavägen 60 C låg glassplitter och träflisor på gångbanan och i rabatterna. Cykelhuset mitt emot entrén har avskärmat en stor del av splittret från entrén men även bortom cykelhuset observerades glassplitter och mindre fragment från byggnaden på gräsytorna i anslutning till lekplatsen.

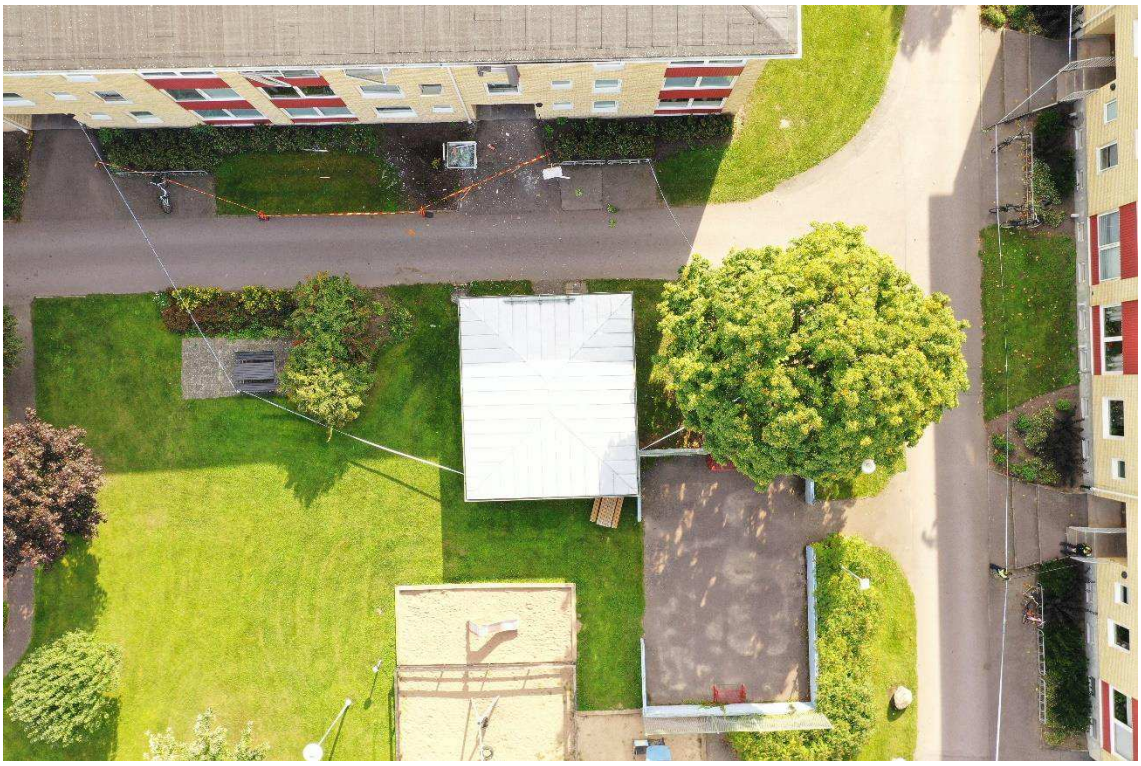

Figur 20. Entrén till Järdalavägen 60, gångbanan och grönytor i anslutning. Centralt i bilden ligger cykelhuset. Bilden tagen efter att spårsäkring av gångbanan genomförts.

Figur 21. Entrésidan från Järdalavägen 62. Entrén till Järdalavägen 60 C närmast till höger och cykelhuset till vänster.

HEMLIG

Dörrbladet från entrédörren till Järdalavägen 60 C har slungats rakt ut och slagit upp ett hål i ytterväggen på cykelhuset och landat på marken nedanför. Dörrbladet spårsäkrades för DNA på handtagen, vredet och i anslutning till vredet, S027-S030. Jämförelseglas säkrades från dörrbladets karm, S025, och från sidorutans karm, S026.

Figur 22.Gångbanan framför entrén till Järdalavägen 60 C.

Figur 23. Dörrbladet och skadan i väggen på cykelhuset.

HEMLIG

I rabatten framför Järdalavägen 60 C, på gångbanans del mot entrén, låg en fönsterbåge och i marken stack det upp stora glasskärvor som fallit ner från fönstren ovanför.

Figur 24. Gångbanan i anslutning till entrén till Järdalavägen 60 C.

Figur 25. Glasskärvor som satt spetsade i marken.

HEMLIG

Undersökning av gångväg längs med Järdalavägen 60.
Med biträde av hundförare med BPU-hund undersöktes sträckan från garagen öster om Järdalavägen 60 och entrén till trappuppgång 60 C. På sträckan säkrades ett antal besudlingar, misstänkt saliv, två cigarettfimpar och en plastbit som hunden markerat. Spår S010-S016.

På grönytan mellan garagen och gaveln på Järdalavägen 60 A finns en asfalterad yta med betongkantsten. På en plats saknades en betongkantsten.

Figur 26. Garage och gångväg mot Järdalavägen 60 A-C. S010-S015 markerat i bilden.

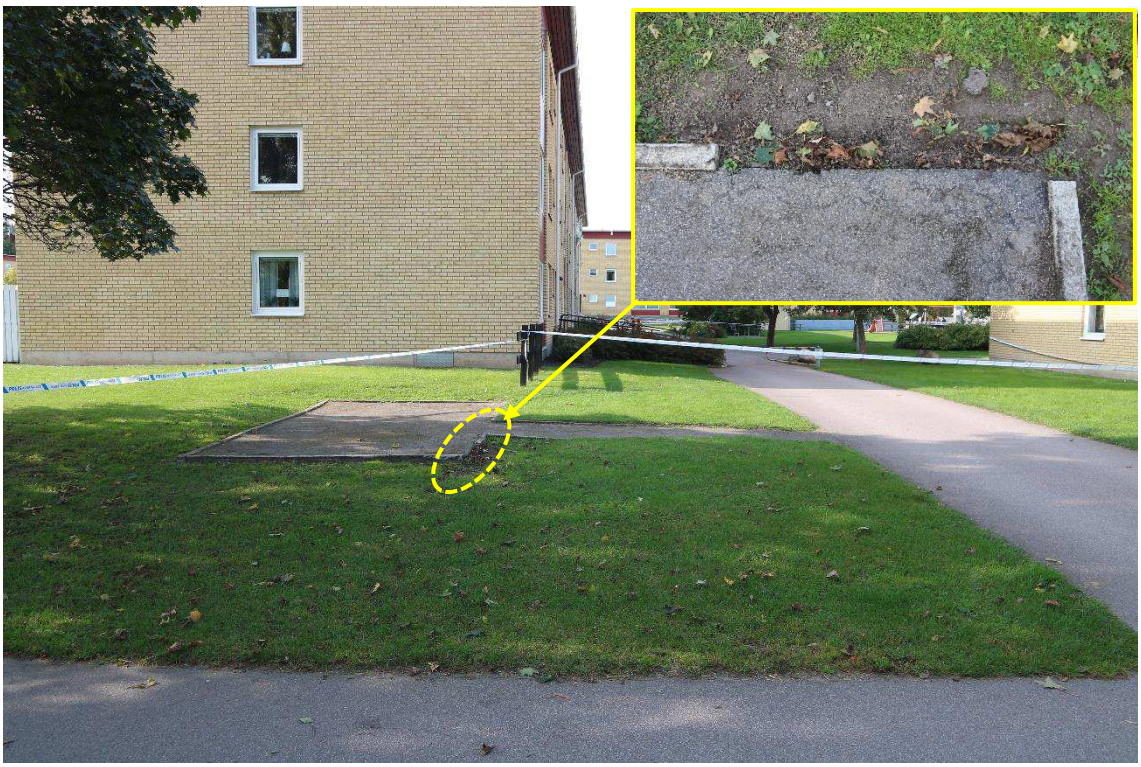

Figur 27. Nordöst om Järdalavägen 60 A. Asfalterad yta där kantsten saknades.

HEMLIG

På stenläggningen i entrén till trappuppgång 60 C låg en cirka en meter lång betongsten men i anslutning till entrén iakttogs ingen plats där betongstenen passade in. BPU-hunden markerade på betongstenen och den togs i beslag, BG111311-1.

Figur 28. Betongstenen så som den låg på stenläggningen. S016 markerat.

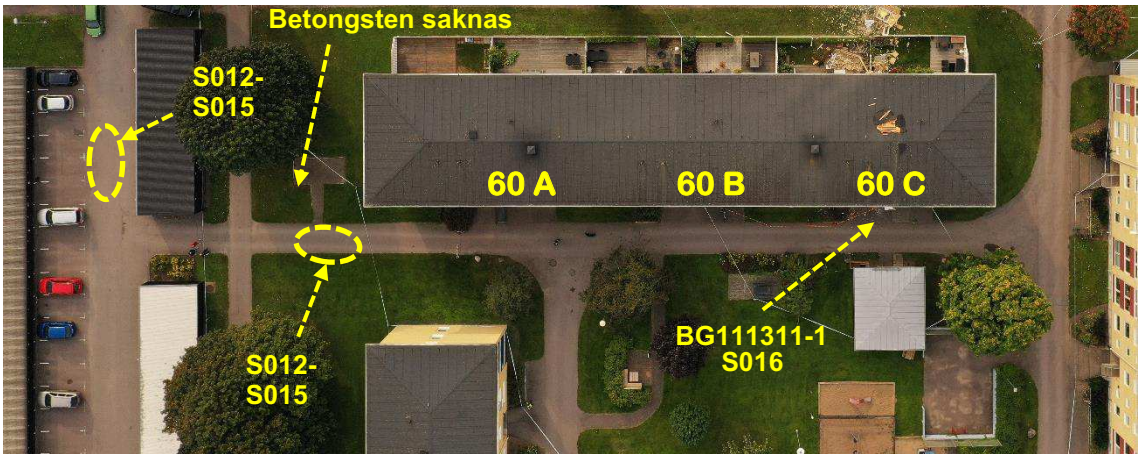

Figur 29. Flygfoto över Järdalavägen 60, spår och beslags markerade.

HEMLIG

Utvändig undersökning Järdalavägen 60 C

De mest omfattande skadorna observerades på trapphuset på byggnadens södra vägg. Ytterväggen till trapphusets två översta våningar hade totalförstörts. Trapphusets yttervägg på första våningen, entréplanet, fanns kvar men hade lossat och tryckts utåt. Cirka en tredjedel av fasadteglet till lägenhet 1202 hade lossnat och fasadteglet längsmed trapphuset hängde löst. På yttertaket ovanför trapphuset observerades en cirka fyra till fem kvadratmeter stor skada. Takpappen var uppfläkt så att underlagssponten under syntes och flera av brädorna var trasiga och lösa. Takfoten ovanför trapphuset buktade uppåt och en bit takplåt hängde ner. Takplåten spårsäkrades för explosivämne, S004.

Figur 30. Fasad och tak till Järdalavägen 60 C. (Balkongräcket till lägenhet 1102 på andra våningen var skadat men skadan bedöms vara orsakad av räddningstjänsten.)

Vid undersökningen av kallvinden konstaterades att vindsluckan mellan trapphus och kallvind slungats upp och knäckt takstolen och orsakat den yttre synliga skadan.

Figur 31. Takstolen direkt ovanför vindsluckan på våning tre i trapphuset.

HEMLIG

På gaveln till Järdalavägen 60 C iakttogs inga uppenbara skador i fasaden.

Figur 32. Gavel på Järdalavägen 60 C.

På byggnadens entrésida (norra sidan) var fasaden till synes hel men flera av fönstren till lägenheterna på våning två och tre var skadade. En fönsterbåge hade lossnat helt och ramlat ner på marken nedanför och flera fönsterbågar var skeva och glasrutor krossade. Entréporten till Järdalavägen 60 C var helt förstörd.

Figur 33. Entrésidan till Järdalavägen 60 C.

HEMLIG

Entréportens hela infästning var trasig och endast delar av karmen var kvar. Vid undersökning av låset (slutbleck, låsstolpe med tryckfall samt brytskyddet) iakttogs inga tecken på skador från brytverktyg. Skadorna på dörren bedöms vara orsakade av en tryckvåg.

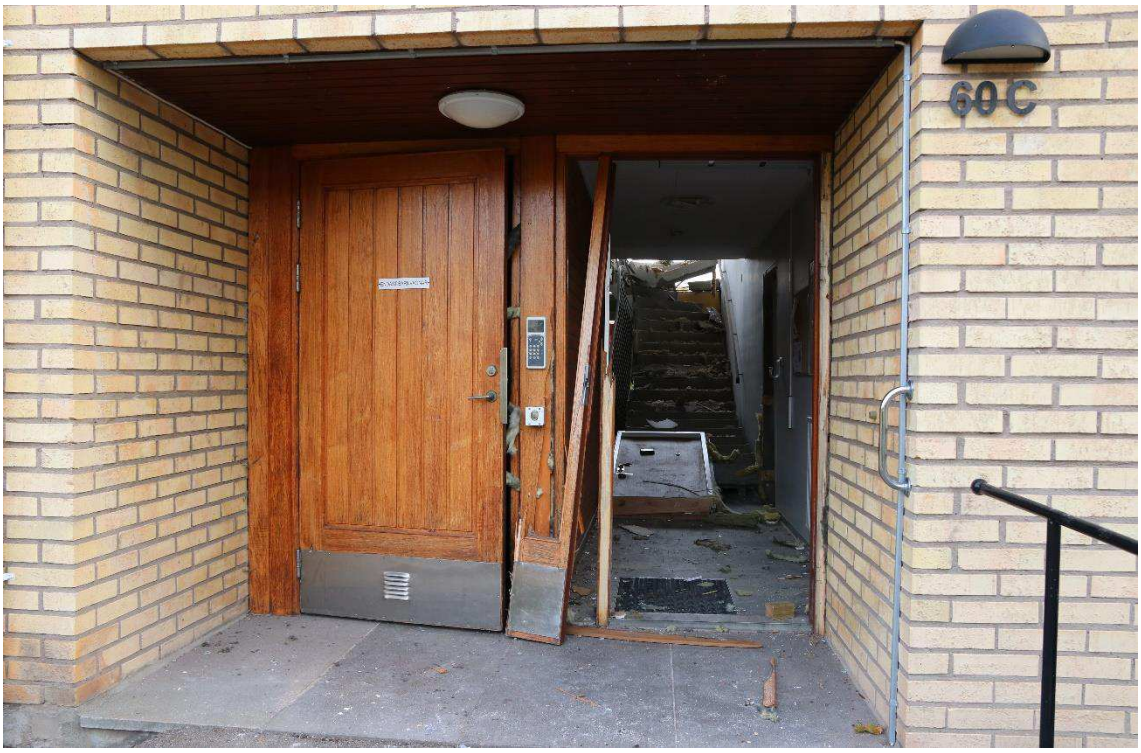

Figur 34. Entrén till trapphus Järdalavägen 60 C.

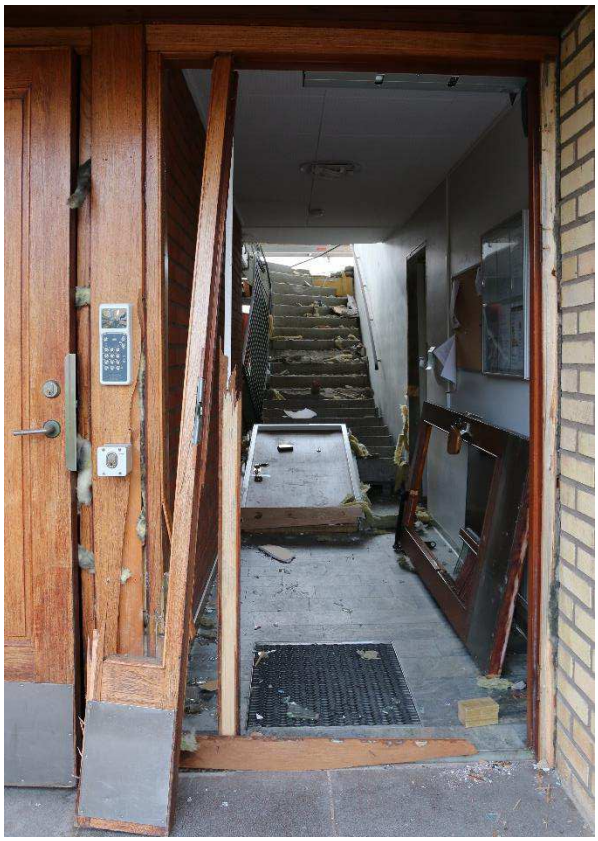

Figur 35. Entréport.

Figur 36. Dörrbladets utsida.

HEMLIG

Invändig undersökning – Trapphus

Trapphuset – översiktlig undersökning

Trapphusets hela yttervägg på våning två och tre var borta. Trappan mellan våning två och tre hade lossnat och fallit ned.

Figur 37. Flygfoto över andra och tredje våningen av trapphuset. Den övre delen av trappan mellan våning två och tre låg på plan två.

HEMLIG

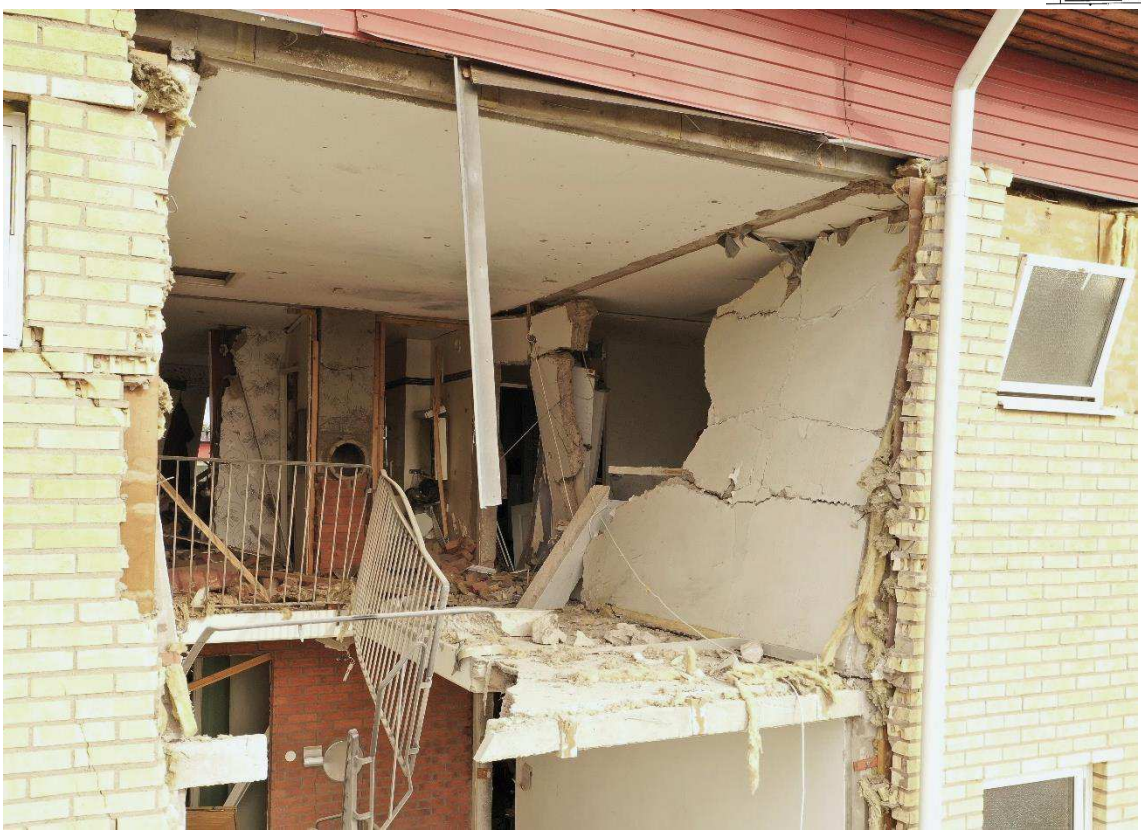

Figur 38. Flygfoto, våning tre.

Figur 39. Flygfoto, våning tre.

HEMLIG

Figur 40. Flygfoto, våning två.

Figur 41. Flygfoto, våning två.

HEMLIG

Figur 42. Trappan mellan våning två och tre. Den övre delen har landat på våning två och den nedre delen längs ner på våning ett

De bärande betongväggarna på våning tre var knäckta och väggen mot lägenhet 1202 hade delvis rasat samman. Tegelväggen mot lägenhet 1201 hade kollapsat och väggen till entrén till lägenheten var helt borta. Material för spårsäkring av explosivämne togs från golvet, S008.

Figur 43. Våning tre. Lägenhet 1201 rakt fram och lägenhet 1202 till höger.

Vindsluckan saknades i taket och återfanns bland resterna på golvet nedanför.

Figur 44. Lägenhet 1201.

Intill väggen mot lägenhet 1202 observerades en skada i form av ett större genomgående hål i betongbjälklaget mellan våning tre och två. I taket ovanför, och på den kvarvarande väggen närmast iakttogs sot. De svärtade ytorna spårsäkrades för explosivämne, S018.

Figur 45. Skadan i betonggolvet markerat med gul streckad ellips. Lägenhet 1202 till höger.

Figur 46. Taket ovanför skadan i betonggolvet. Väggen och taket mot lägenhet 1202.

HEMLIG

Figur 47. Våning två. Skadan i betongbjälklaget mellan våning två och tre markera med gul streckad ellips.

Figur 48. Skadan i betongbjälklaget mellan våning två och tre.

Skada i betongbjälklaget

Efter att den större delen av betongväggen som fallit ned i hålet avlägsnats undersöktes hålet mer ingående och spårsäkrades för explosivämne, S019. Hålet uppmättes till cirka 50 centimeter i diameter från vägg och rakt ut och cirka 60 centimeter tvärs över. Både i golvbeläggningen på våning tre och i taket på våning två så var skadorna större i ytan. Betongbjälklaget tjocklek var cirka 19 centimeter.

Runt om hålet iakttogs skador i golvets ytskikt som spred sig i riktning från hålet och utåt.

Figur 49. Hålet i betongbjälklaget från våning tre.

HEMLIG

På bjälklagets undersida hade en större yta lossnat och på väggen nedanför iakttogs skador som spred sig från hålet och utåt nedåt.

Figur 50. Hålet i ”taket” från våning två. Vägg mot lägenhet 1102 nederst i bild.

Våning tre

I karmen till träkonstruktionen runt vindsstegen säkrades en kraftigt skadad metalldel, G023. På metalldelen iakttogs rester av svetsfogar och materialet som metalldelen varit sammanfogat med. Vid den fortsatta undersökningen av våning tre säkrades flertalet små, kraftigt skadade, metallfragment, G024, liknande de som säkrats utomhus.

Figur 51. Stegen till kallvinden. Metalldelen G023 markerad med gul pil. Fotograferat efter att viss rensning av material skett.

Figur 52. Del av handtag, metalldel G023, infälld bild visar rester efter sammanfogning/svets.

De ytliga skadorna som iakttogs på väggar, tak och golv bedömdes orsakade av splitter, både från metallfragment (primärsplitter) men även från betong/konstruktionsmaterial (sekundärsplitter). Metalltrappräcket har en mängd genomgående hål och konstruktionen var kraftigt skadad och hade delvis lossnat från infästningarna.

Figur 53. Splitterskador på väggen mot lägenhet 1201. Fotograferat efter att våningsplanet rensats.

Figur 54. Skador på trappräckets stålkonstruktion och på golvets kant.

Figur 55. Taket fotograferat med 360°-foto från position ovan skadan i golvet.

Figur 56. Väggen mot lägenhet 1202 fotograferat efter att våningsplanet rensats.

HEMLIG

Vid undersökningarna av trapphuset spårsäkrades delar av trappräcket för DNA, S031-S035.

Figur 57. Sammanställning av spårsäkring på trappräcke. Trappräcke våning två och tre fotograferat efter att våningsplanen rensats.

Våning två

På väggen iakttogs vad som bedömdes vara sekundära splitterskador. På golvet nedanför hålet i taket låg en mängd trasig betong, från millimeterstora bitar till knytnävsstora delar. Bland den krossade betongen låg en större metalldel, G013.

Figur 58. Våning två, från lägenhet 1101. Metalldelen som påträffades på golvet nedanför hålet i betongbjälklaget, gul streckad markering. Området med sekundära splitterskador markerade med gula streckade linjer.

Figur 59. Våning två, från ytterväggen. Metalldelen som påträffades på golvet nedanför hålet i betongbjälklaget. gul streckad markering.

HEMLIG

Metalldelen var cirka 20 gånger 30 centimeter stor och hade till viss del en rundad form. Metalldelen uppvisade tecken på att ha varit utsatt för stor kraft och var väldigt skadad. Metallen var sönderpressad, hade skiktats och kanterna var vassa.

Figur 60. Metalldelen G013, så som den påträffades på golvet på våning två.

Figur 61.Insidan, metalldelen G013.

HEMLIG

Figur 62. Utsidan, metalldelen G013.

Vid en närmare undersökning hade metalldelen märkningar som gick att härleda till märkningar på botten av kokkärl från IKEA.

Figur 63. Märkning på utsidan, botten, metalldelen G013.

HEMLIG

När allt löst material rensats bort observerades söndersmulad hårt packad betong på golvet. Ansamlingen av söndersmulad betong var ungefär två till tre centimeter tjock och täckte cirka en halv kvadratmeter och bedömdes vara från bjälklaget ovan. Material för spårsäkring för explosivämne, S020, hackades loss från den tjockaste delen av ansamlingens mitt. Från våningsplan två säkrades metallfragment, dels från golvytan, G026, men grävdes även fram ur de hårt packade betongresterna, G034.

Figur 64. Hårt packade betongrester under hålet i bjälklaget. Fotograferat efter att spårsäkring för explosivämne tagits från ansamlingens mitt.

När golvytan rensats helt iakttogs ytliga skador i golvet över ett område på mellan två och tre kvadratmeter.

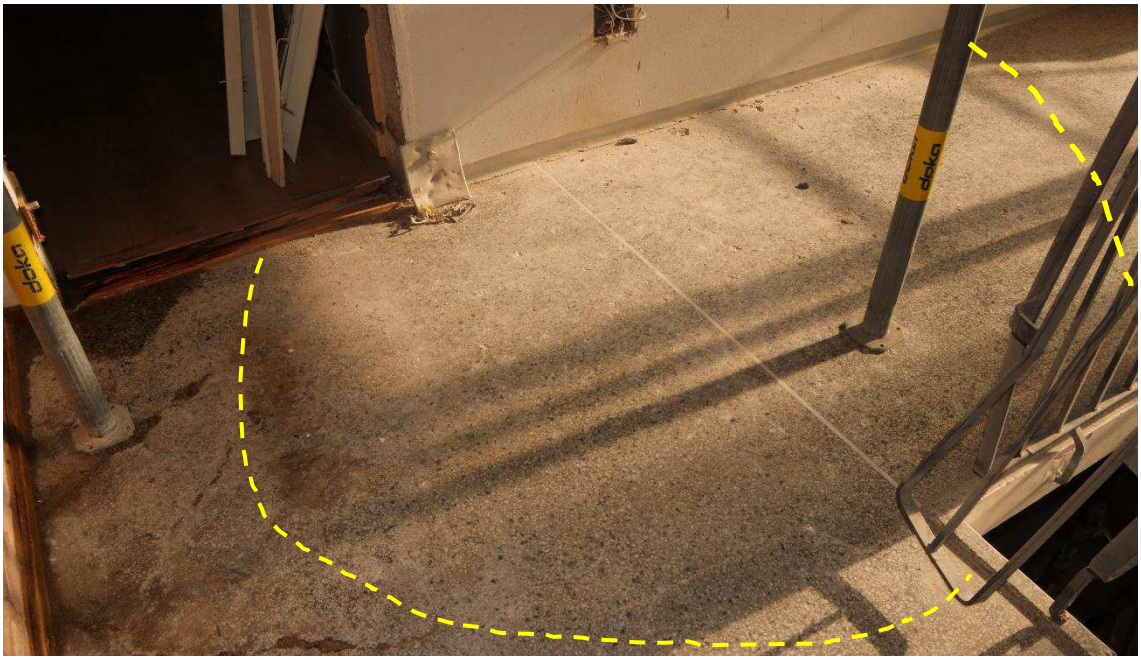

Figur 65. Området där skador i golvet iakttogs markerat med gul streckad linje. Golvet efter rensning och trapphuset stämpats ytterligare.

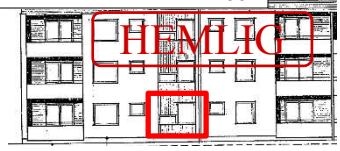

Våning ett – entréplan
Innanför entrén till trapphuset låg lägenhetsdörren till lägenhet 1002. Rakt fram observerades den nedre delen av trappen som fallit från de två övre våningarna. På ett av trappstegen säkrades en kraftigt skadad metalldel, G021. Metalldelen såg till form och utseende likartad ut som den tidigare metallbiten (G023) som säkrats på våning tre.

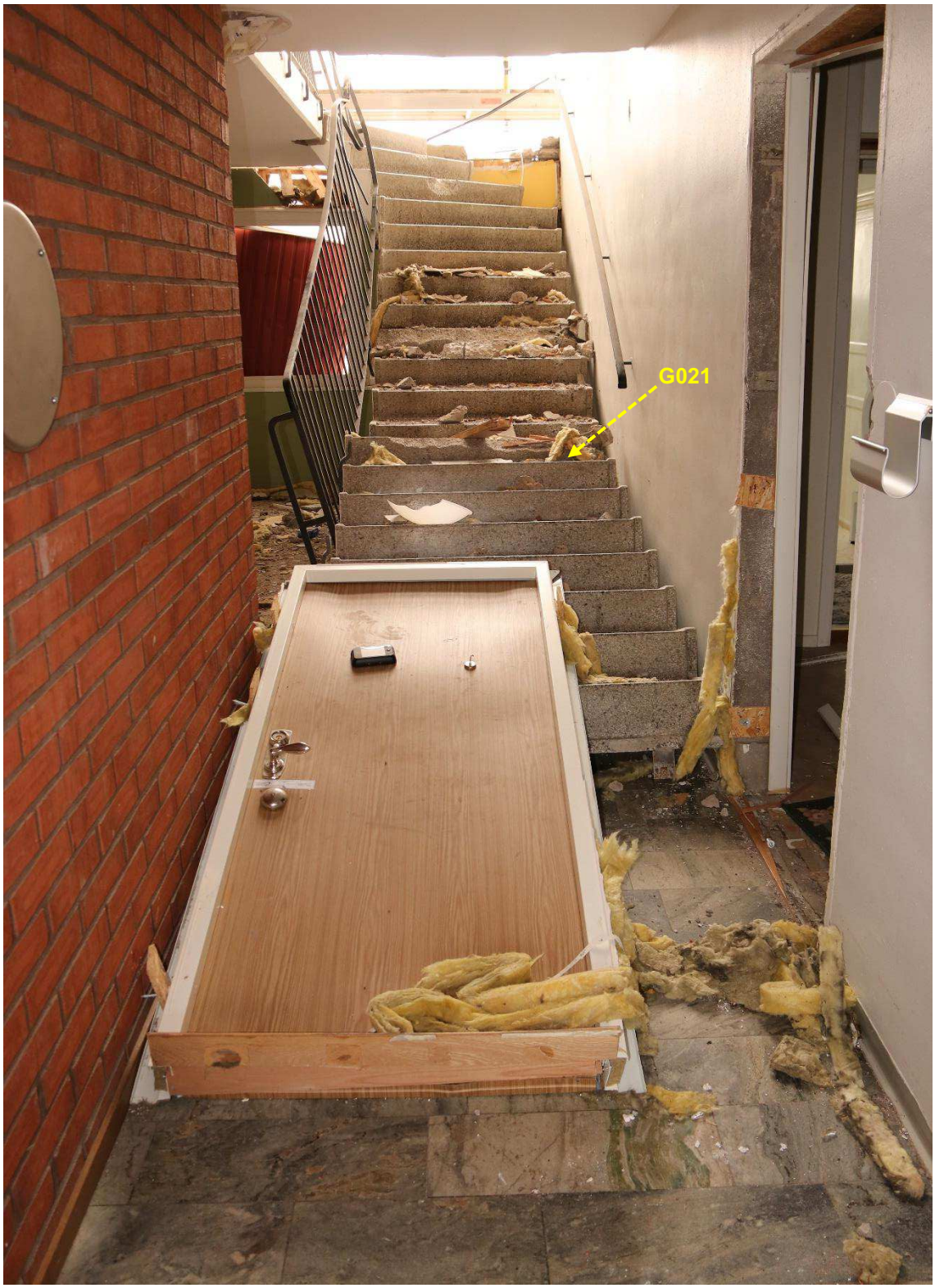

Figur 66. Trapphuset från entrén. Lägenhet 1002 till höger. G021 markerat med gul pil.

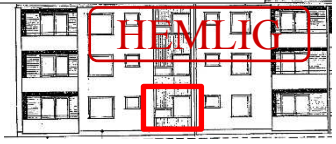

Figur 67. Närbild på metallbit G021 så som den låg i trappan.

Vid den fortsatta undersökningen av våning ett konstaterades att hela lägenhetsdörren till lägenhet 1001 satt kvar i väggen men konstruktionen var skadad av trycket och hade delvis lossnat och lutade utåt mot trapphuset. Dörren var inte funktionsduglig.

Figur 68. Trapphuset från ytterväggen. Lägenhet 1001 till höger.

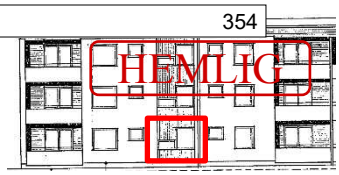

Ytterväggen mot parkeringen hade tryckts utåt, stora sprickor och glipor hade uppstått. Trappans konstruktion bedömdes som rasrisk och undersöktes endast översiktligt och sprickbildning iakttogs vid infästning och mitt i trappan. Vid en mer ingående undersökning av våning ett säkrades flertalet metallfragment, G033.

Figur 69. Ytterväggen på våning ett.

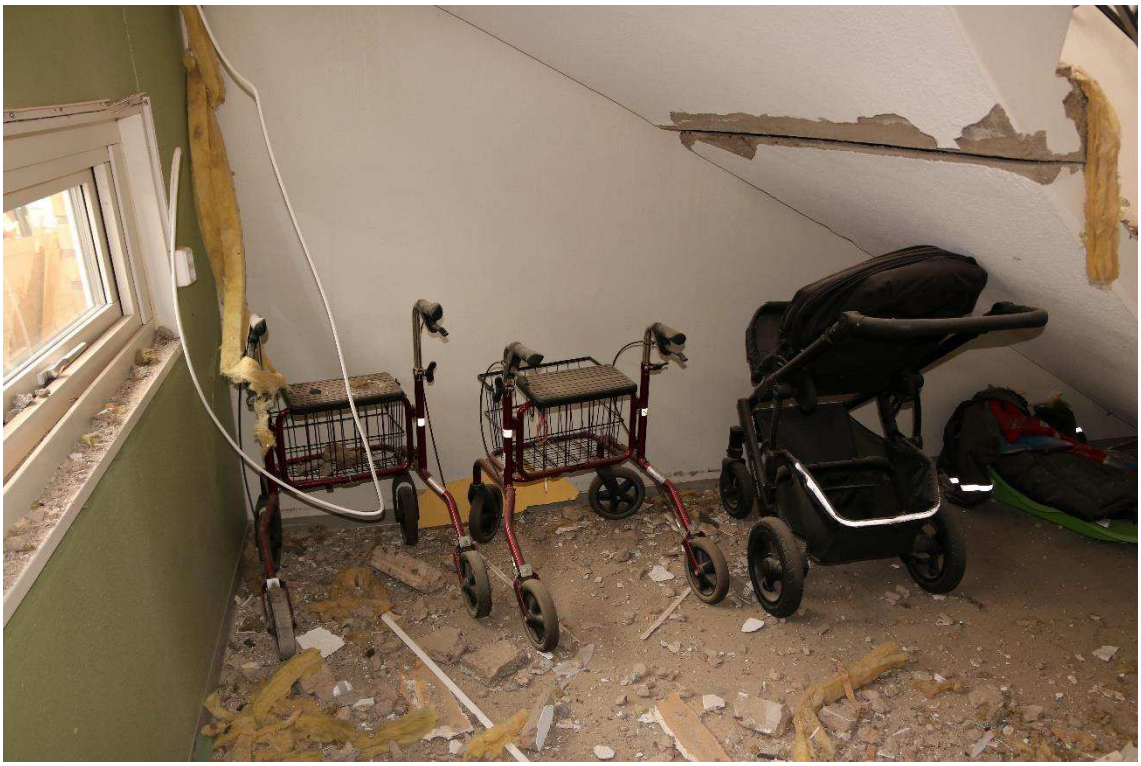

Figur 70. Utrymme under trappan, våning ett.

HEMLIG

Invändig undersökning – Lägenheter

Lägenhet 1201

Merparten av tegelväggen hade rasat och endast enstaka reglar i ytterväggen fanns kvar. Väggarna har förstörts så att det var helt öppet in till hallen och det mindre badrummet. En del av tegelväggen hade tryckts in i det mindre badrummet och golvet var täckt av tegel och murbruk.

Från främst hallen säkrades metallfragment, G035.

Figur 71. Entréhall och badrum (fotograferat innan stämpning). Dörrbladet till entrédörren markerad.

HEMLIG

I det mindre badrummet hade innerväggen lossnat och hängde endast i våtrumsmattan.

Figur 72. Entréhallen från position i höjd med det större badrummet. Sovrummet till vänster, mindre badrum rakt fram och trapphus till höger.

[HEMLIG]

I hallen stod ett köksskåp som bedöms vara utflyttat av räddningstjänsten.

Figur 73. Hallen från position i höjd med det större badrummet. Vardagsrum rakt fram, köket till vänster och ytterligare sovrum och förråd på höger sida.

[HEMLIG]

Dörrbladet till entrédörren hade slungats in i sovrummet rakt innanför. Hela rummet var fullt av konstruktionsmaterial och bohag som kastats runt. Fönstret var trasigt och täckt med träfiberskiva. Det gick inledningsvis inte att gå in i rummet.

Figur 74. Sovrummet från hallen.

När delar av rasmassorna och bohaget rensats undan observerades att dörrbladet hade slagit ett hål i betongytterväggen där dörrbladet tagit stopp. Avståndet från entréväggen till ytterväggen var cirka 5,8 meter.

Figur 75. Sovrummet efter att, rasmassorna och bohaget rensats undan.

HEMLIG

På den nedre delen av dörrbladets insida observerades ett genomgående hål i stålplåten. Runt omkring iakttogs även vad som bedömdes vara islag från insida men som inte gått igenom stålplåten.

Figur 76. Dörrbladet från entrédörren, insidan.

Figur 77. Nedre tredjedelen av dörrbladet insida. Det genomgående hålet i stålplåten markerat med gul streckad ellips.

[HEMLIG]

Entrédörren hade ett flertal hål i den yttre plåten och på ett par ställen var hålen genomgående. Även på det högra karmsidostycket iakttogs flera genomgående hål. Från isoleringen inne i dörrbladet säkrades metallfragment, G036.

Figur 78. Dörrbladets utsida.

Figur 79. Dörrkarmens utsida, högra sidan.

HEMLIG

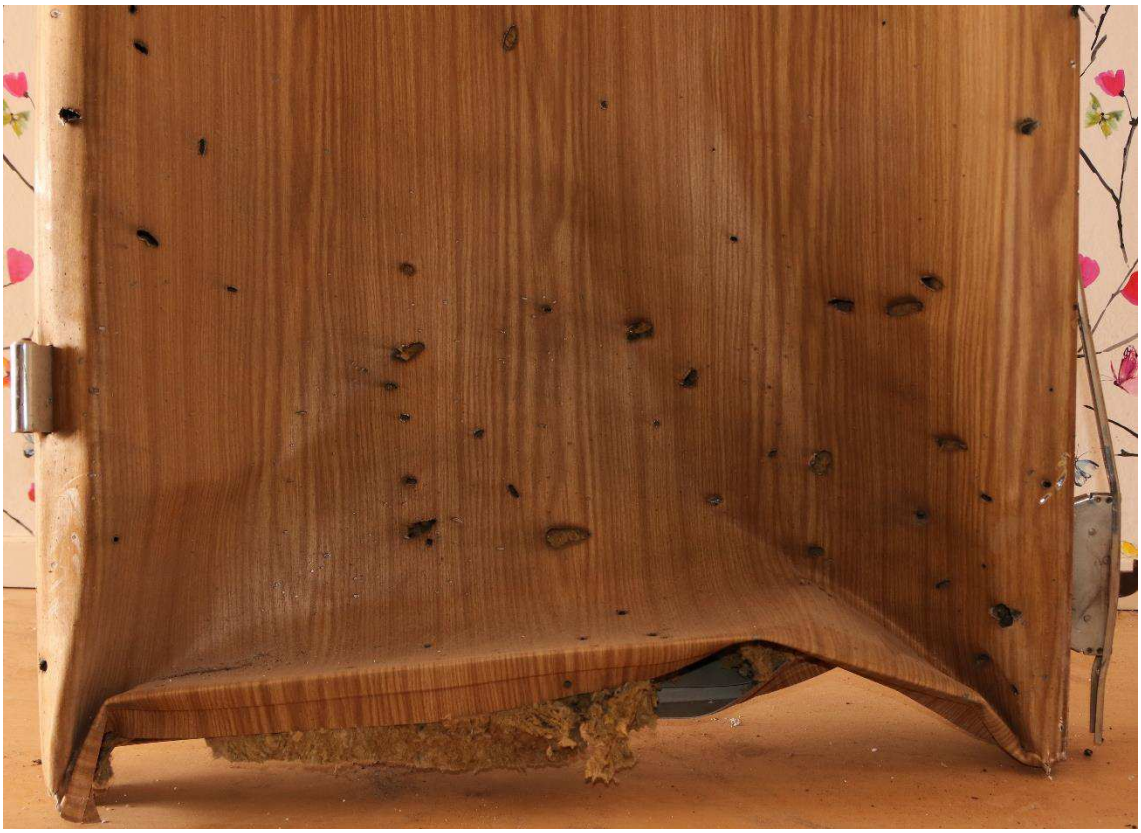

Figur 80. Skador på dörrbladets utsida.

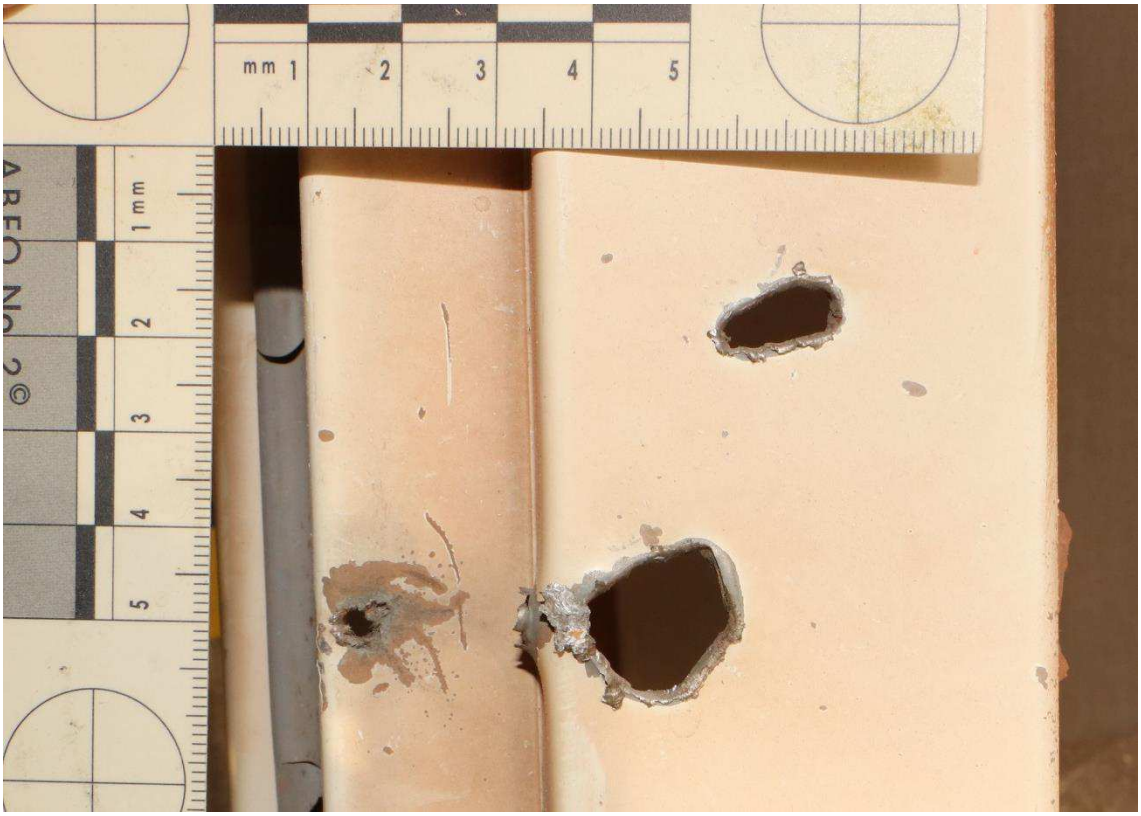

Figur 81. Närbild på skador på karmsidostycket.

HEMLIG

Väggen mellan trapphuset och det stora badrummet var knäckt och tryckt in mot badrummet vilket medfört att mellanväggen mellan badrummet och hallen tryckts sönder och blockerade nästan hela ingången till badrummet. I badrummet observerades stora skador på konstruktion och badrumsinredningen.

Figur 82. Resterna av väggen mellan hallen och badrummet.

HEMLIG

Väggen som vetter mot trapphuset bågnade kraftigt inåt badrummet. Kaklet hade spruckit sönder och delvis ramlat ner och badrumsinredningen hade rasat ner. Det var inte möjligt att gå in i badrummet på grund av rasrisken.

Figur 83. Vägg mot trapphus och yttervägg.

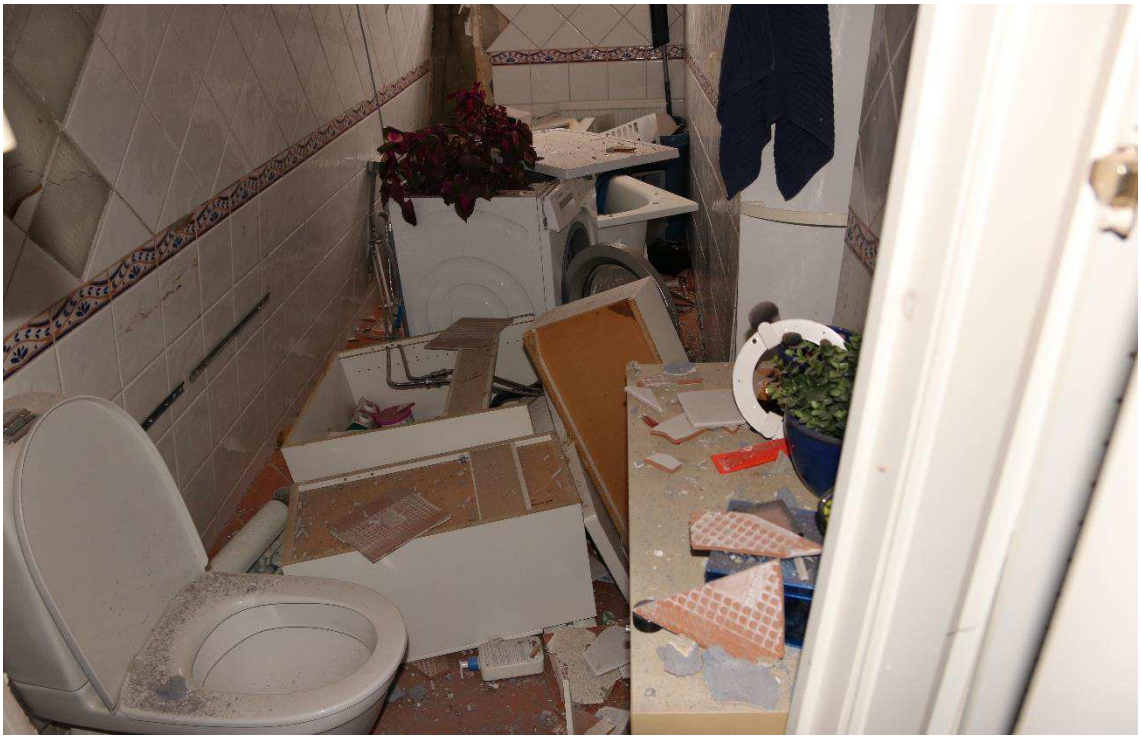

Figur 84. Golvet med trasig inredning och bohag.

HEMLIG

Figur 85. Badrummet fotograferat genom fönster.

[redacted]

Väggen mellan köket och badrummet hade skadats så att och alla överskåp i köket hade rasat ner och golvet var täckt av skåp och rester av porslin.

Figur 86. Köket från hallen (efter stämpning)

HEMLIG

Figur 87. Köket från matplatsen.

HEMLIG

Figur 88. Skador på väggen mot badrummet där överskåpen suttit.

I vardagsrummet iakttogs damm och mindre bitar av konstruktionsmaterial, främst på golvet i anslutning till hallen

Figur 89. Vardagsrummet från fönstret.

Figur 90. Vardagsrummet.

I fönstrets överkant, mellan fönsterkarmarna och fodret, observerades glipor och fönsterbänken hade gått sönder. På golvet nedanför fönstret låg en lampa.

Figur 91. Skador på fönsterpartiet i vardagsrummet iakttogs mellan karm och foder.

HEMLIG

Figur 92. Fönster i vardagsrummet

I sovrummet mot balkongen iakttogs inga uppenbara skador.

HEMLIG

Lägenhet 1202

Den bärande betongväggen mot trapphuset hade knäckts och lossnat och stora delar fallit samman och inåt mot det närmaste rummet. Den bärande betongväggen tjocklek uppmättes till cirka 16 centimeter.

Figur 93. Resterna av entrén och betongväggen mot trapphuset, innan stämpning och rensning.

Figur 94. Resterna av entrén och väggen mot trapphuset (efter rensning i trapphus).

HEMLIG

Av lägenhetens entré fanns i stort sett bara betongväggen där entrédörren suttit och rester efter tröskeln kvar. Från lägenhetens hall och de ytor i angränsande rum som kunde undersökas säkrades metallfragment, G037.

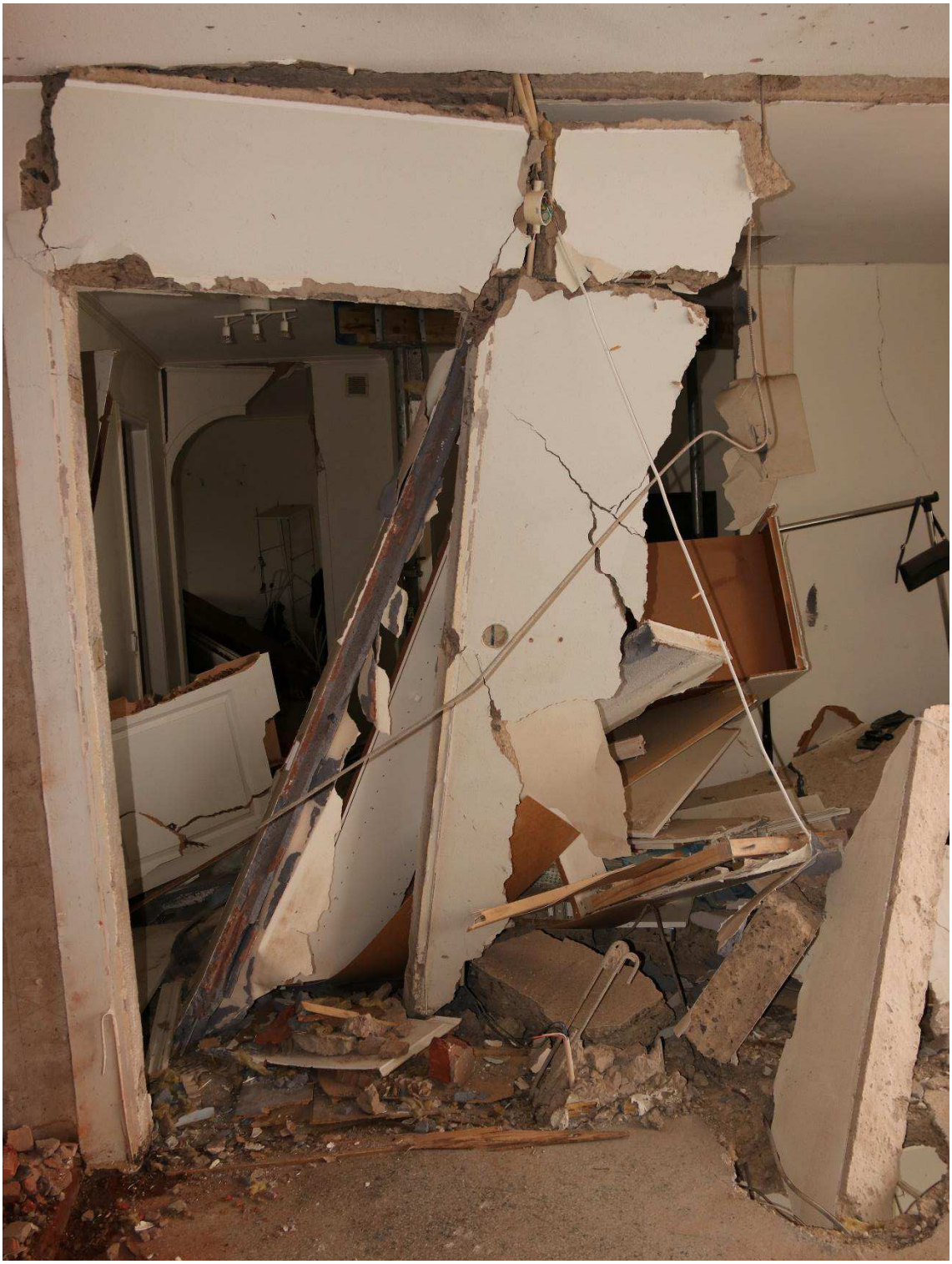

Figur 95. Resterna av entrén till lägenheten.

HEMLIG

Hela hallen var full av betongrester och trasiga väggar, delar av dörrar och bohag.

Figur 96. Hallen från vardagsrummet.

HEMLIG

I badrummet observerades delar av dörrar, kakelplattor och betongrester på golvet. På badrumsväggens insida hade kakelplattor lossnat och dörrkarmen hade skador.

Figur 97. Badrumsdörren från insidan.

HEMLIG

I köket hade fönstret gått sönder och på golvet låg restera av innervägg.

Figur 98. Köket från hallen.

HEMLIG

De två rummen närmast trapphuset gick inte att beträda överhuvudtaget på grund av rasrisk. Från hallen observerades att de båda rummen var inredda som sovrum.

Figur 99. Ingången till de två sovrummen från hallen.

HEMLIG

Figur 100. Sovrummet närmast trapphuset från hallen.

[HEMLIG]

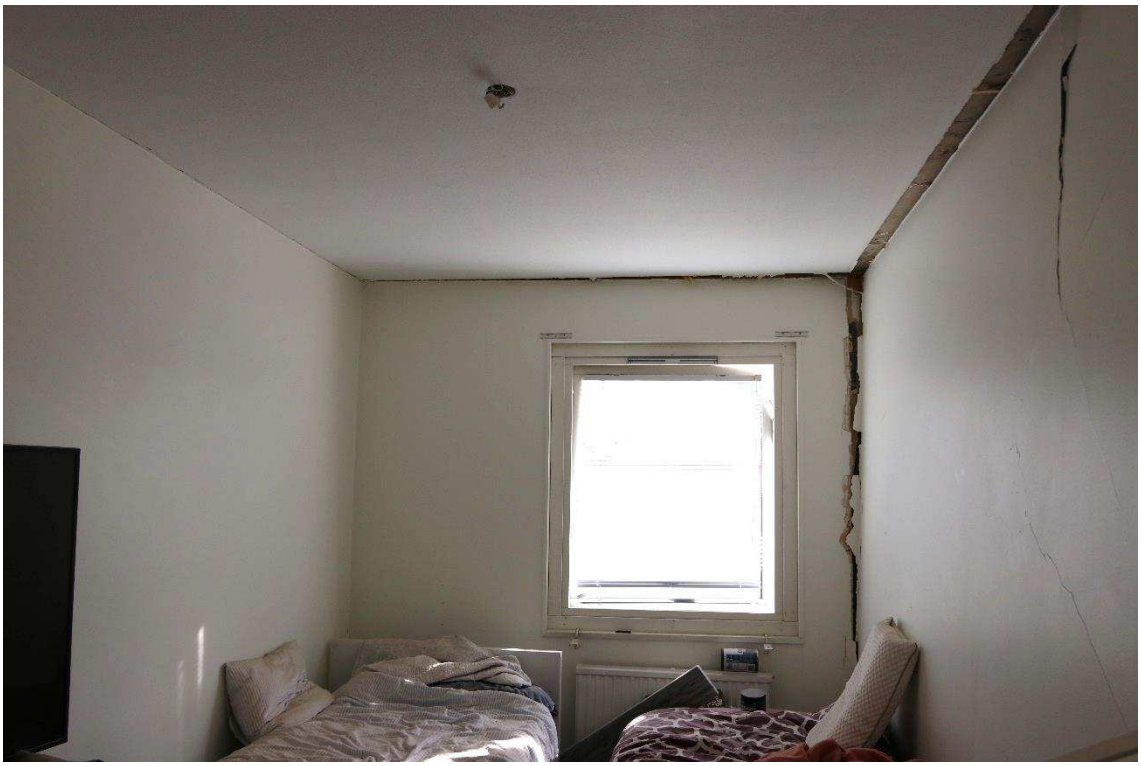

Figur 101. Det större sovrummet från hallen.

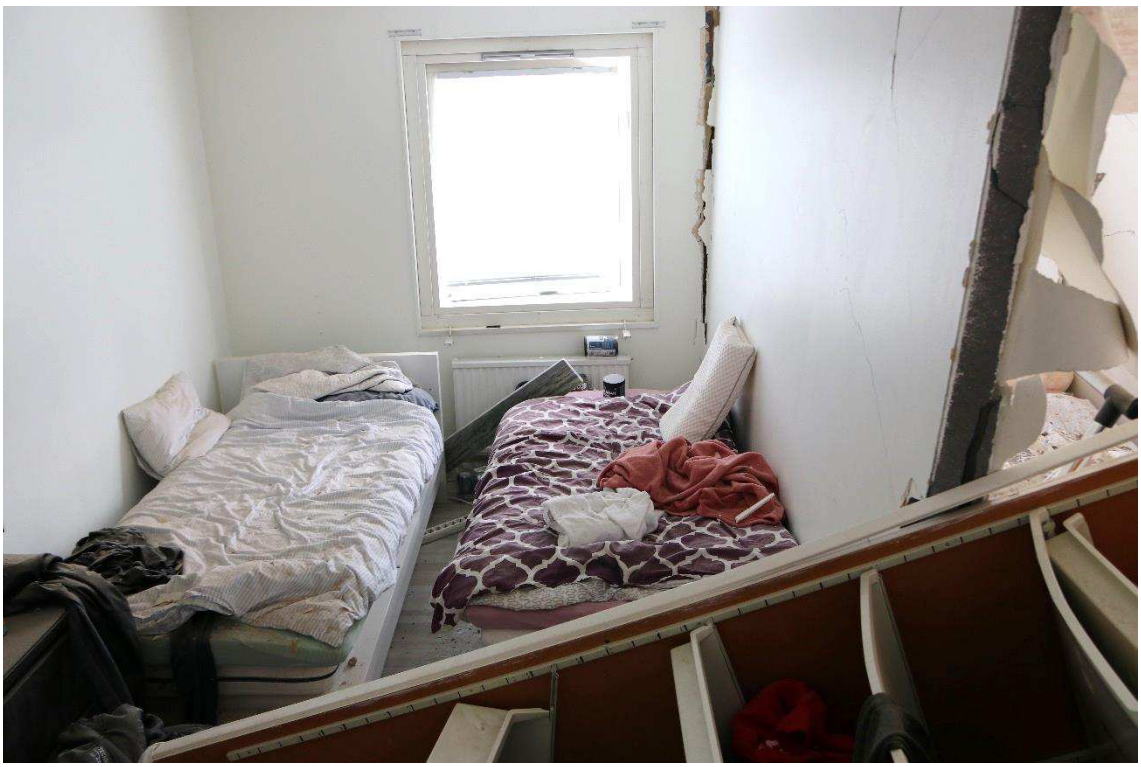

Figur 102. Det större sovrummet från hallen.

HEMLIG

Dörrbladet till entrédörren hade slungats in i vardagsrummet. Dörrkarmarna låg i hallen och vardagsrummet. I vardagsrummet låg det glas och trasigt bohag på golvet, framförallt i det hörn där ytterdörren landat.

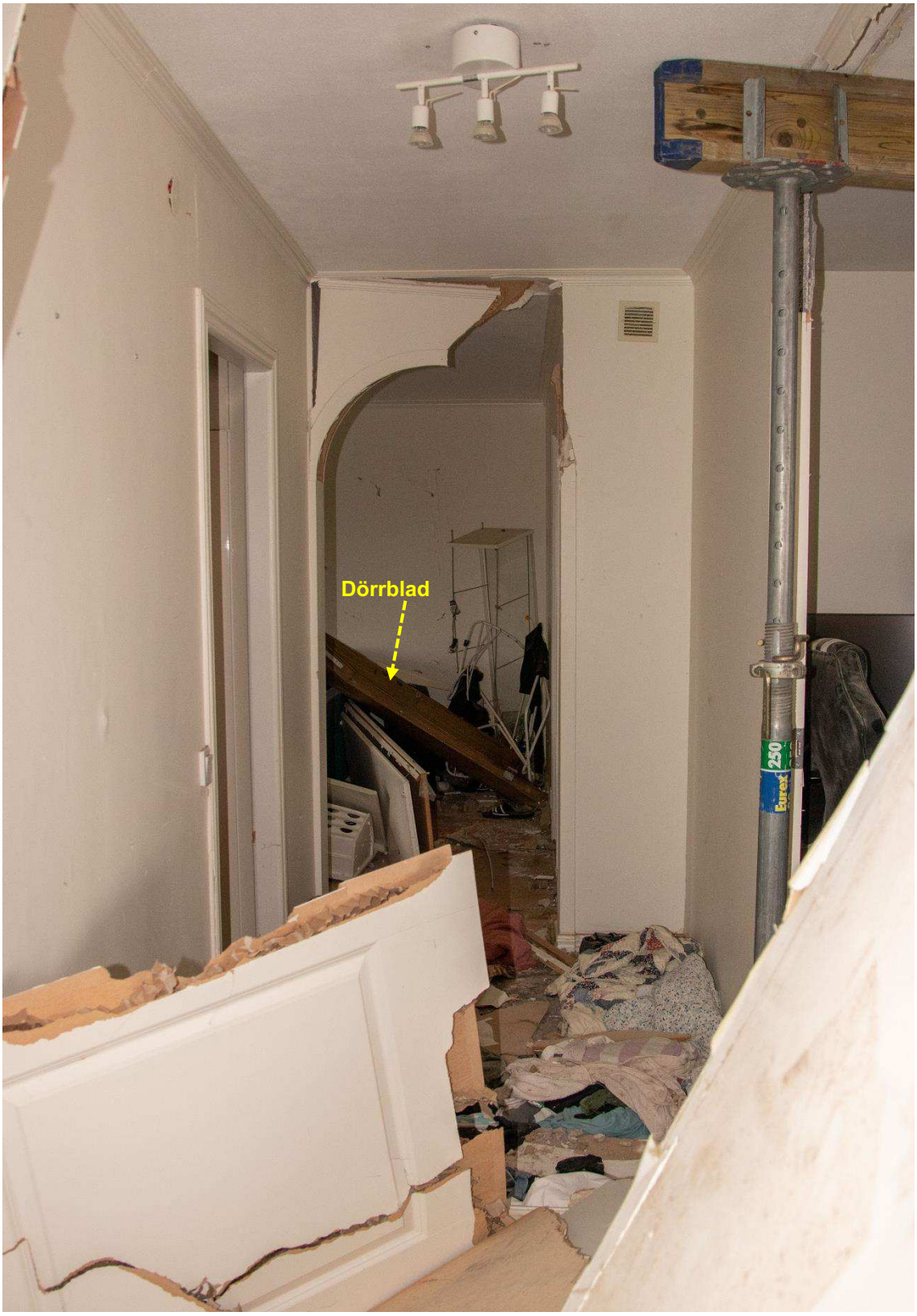

Figur 103. Ingången till vardagsrummet från hallen. Dörrbladet till entrédörren markerad.

HEMLIG

I den bärande väggen mot angränsande lägenhet observerades ett stort islagsmärke som bedömdes komma från dörrbladet då detta har slagit i väggen. Avståndet från entrén till väggen mot angränsande lägenhet var cirka 8,3 meter Ingen sprickbildning iakttogs mot angränsande lägenhet (tillhörande trapphus B).

Figur 104. Vardagsrumsvägg rakt fram sett från hallen. Islagsmärket markerat med gul streckad fyrkant.

Dörrbladet var deformerat och utsidan spårsäkrades för explosivämne, S009.

Figur 105. Vardagsrummet rakt fram sett från hallen.

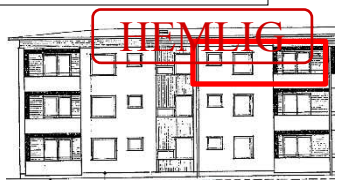

Figur 106. Dörrbladet efter att material rensats bort. Infälld bild visar närbild på skador på det nedre högra hörnet.

HEMLIG

I vardagsrummet låg inslungat material och skadat bohag.

Figur 107. Vardagsrummet från sovrummet.

Figur 108. Vardagsrummet från fönstret.

HEMLIG

Vid undersökning av fönstret i vardagsrummet konstaterades att fönsterbänken och ett av fönsterglasen var trasigt.

Figur 109. Fönsterpartiet i vardagsrummet.

I sovrummet hade fönster och dörren till balkongen delvis lossnat i sina infästningar och konstruktionen var skev. Inte heller i sovrummet iakttogs någon sprickbildning i väggen mot angränsande lägenhet.

Figur 110. Balkongdörr, insida.

Figur 111. Balkongdörr, utsida.

HEMLIG

Lägenhet 1101

Hela karmen och väggkonstruktionen runt entrédörren hade tryckts in i hallen och själva dörrbladet låg på gångjärnssidan halvvägs ut genom öppningen. På den kvarvarande tegelväggen iakttogs sprickor.

Figur 112. Entrén till lägenhet 1102.

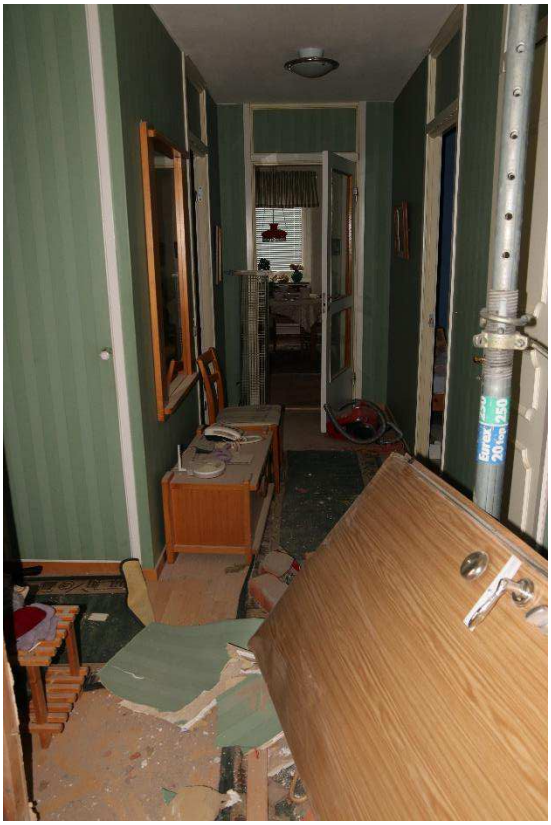

Figur 113. Hallen från entrén.

Figur 114. Entréhallen i höjd med kök.

I resterna som genomsöktes låg det två metalldelar, G025 och G028. På metalldelarna iakttogs likartade skador som på den större metalldelen, G013, metalldelarna bedömdes komma från samma källa.

Figur 115. Hallgolvet efter att delar av rasmassor och bohag rensats undan.

När det mesta av rasmassorna och bohaget rensats undan iakttogs skador i innerväggen mot det närmaste sovrummet och delar av konstruktionen från entrén låg på golvet i sovrummet.

Figur 116. Hallgolvet efter stor del av rasmassor och bohag rensats undan.

HEMLIG

Figur 117. Sovrummet mittemot entrédörren. Golvet direkt innanför tröskeln.

Utöver att det slungats in tegelstenar och material från entrén iakttogs inga uppenbara skador inne i sovrummet. De största skadorna i lägenheten iakttogs i hallen och badrummet där väggarna vetter mot trapphuset.

Figur 118. Sovrummet mittemot entrédörren.

Figur 119. Hallen, sprickbildning iakttogs på väggen mot trapphuset.

HEMLIG

Lägenhet 1102

Hela dörren och dörrkarmen hade tryckts in och låg i hallen. Merparten av skadorna iakttogs i hallen. I stort sett allt bohag i hallen hade flyttats eller skadat.

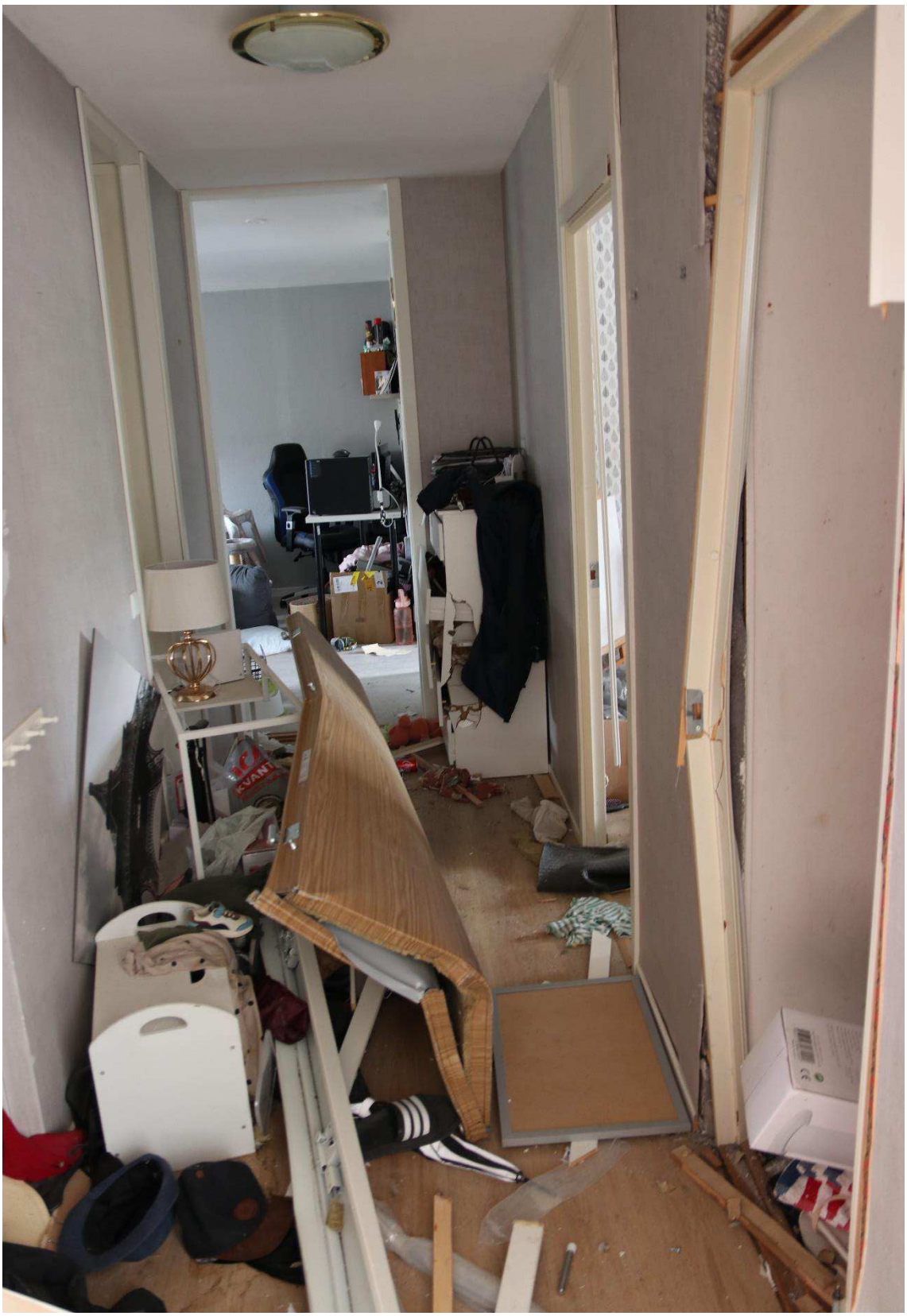

Figur 120. Hallen från trapphuset (innan stämpning). Badrum till vänster och förråd till höger.

HEMLIG

Dörrkarmen till badrummet hade skador och skadat bohag låg i handfatet och på golvet.

Figur 121. Hallen och längre in badrummet, från hallen, framför förrådet.

HEMLIG

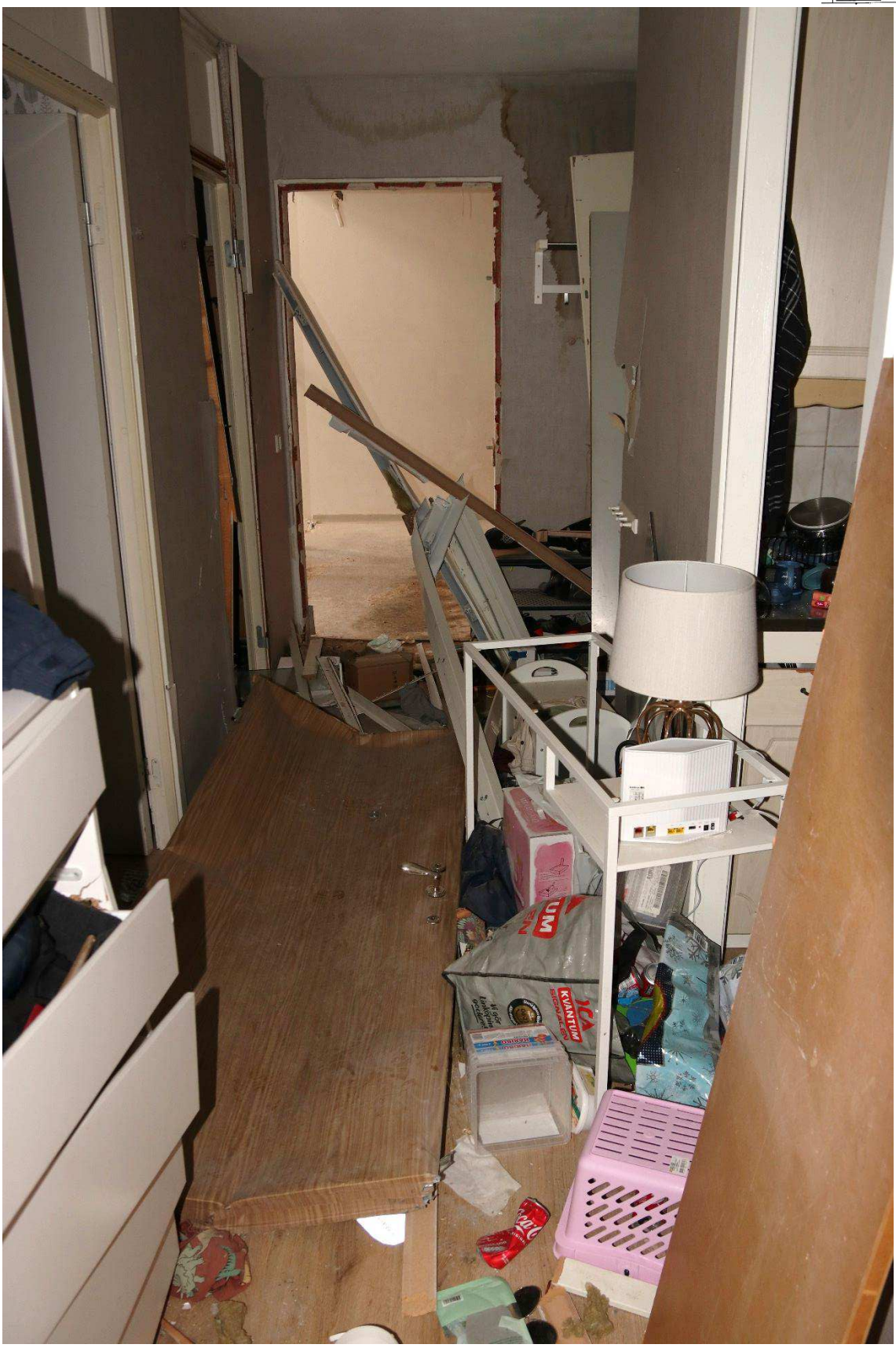

Figur 122. Hallen från vardagsrummet (efter stämpning). Barnrum och förråd till vänster, kök till höger.

HEMLIG

På golvet i förrådet iakttogs rester av betong. På väggen mot trapphuset iakttogs en skada i betongvägen uppe vid taket.

Figur 123. Förrådet från hallen.

HEMLIG

Skadan var en utstötning, det vill säga att kraften tryckt ut delar av betongen utan att det skapats något genomgående hål i betongväggen.

Figur 124. Skadan i förrådet högt upp på förrådets högra vägg, närmast dörren. Infälld närbild på skadan i väggen.

HEMLIG

I barnrummet iakttogs skador ovanför garderoberna i väggen mot förrådet.

Figur 125. Barnrum.

Figur 126. Väggen till höger i rummet, mot förrådet.

HEMLIG

I köket observerades inga omfattande skador på konstruktionen men det låg bohag på golvet.

Figur 127. Köket från matplatsen.

HEMLIG

Vid undersökning av fönsterpartiet i vardagsrummet iakttogs sprickor i konstruktionen och fönsterbänken var trasig och krukväxter hade ramlat ner.

Figur 128. Fönster i vardagsrummet.

I sovrummet mot balkongen iakttogs inga uppenbara skador.

HEMLIG

Lägenhet 1001

I lägenheten observerades skador i hallen i anslutning till entrédörren. Dörren hade skadats av tryck men satt kvar i väggen.

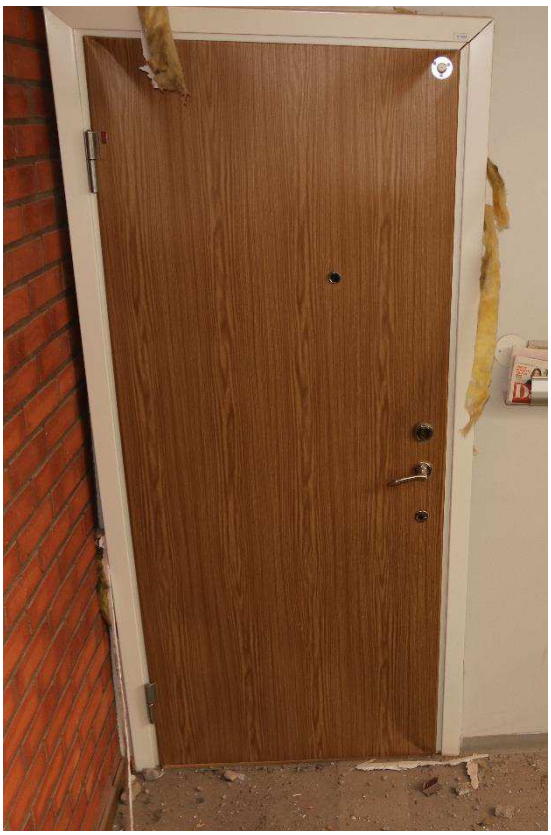

Figur 129. Entrédörr till lägenhet 1001.

Figur 130. Entrédörr till lägenhet 1001.

På lägenhetens uteplats hade material från byggnaden rasat ner och skadat utemöblerna. Inom uteplatsen samt på gräsmattan utanför säkrades metallfragment, G030-G031.

Figur 131. Flygfoto över uteplatsen till lägenheten 1001.

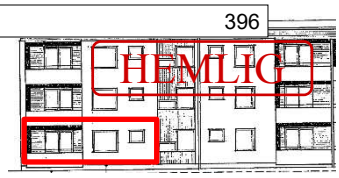

Lägenhet 1002

I lägenheten observerades skador i hallen i anslutning till entrén. Hela entrédörren med karm hade tryckts ut och låg på golvet direkt utanför. Utöver dessa skador iakttogs främst damm, smuts och delar av dörrfoder som låg i hallen.

Figur 132. Hallen från vardagsrummet (från 360°-foto).

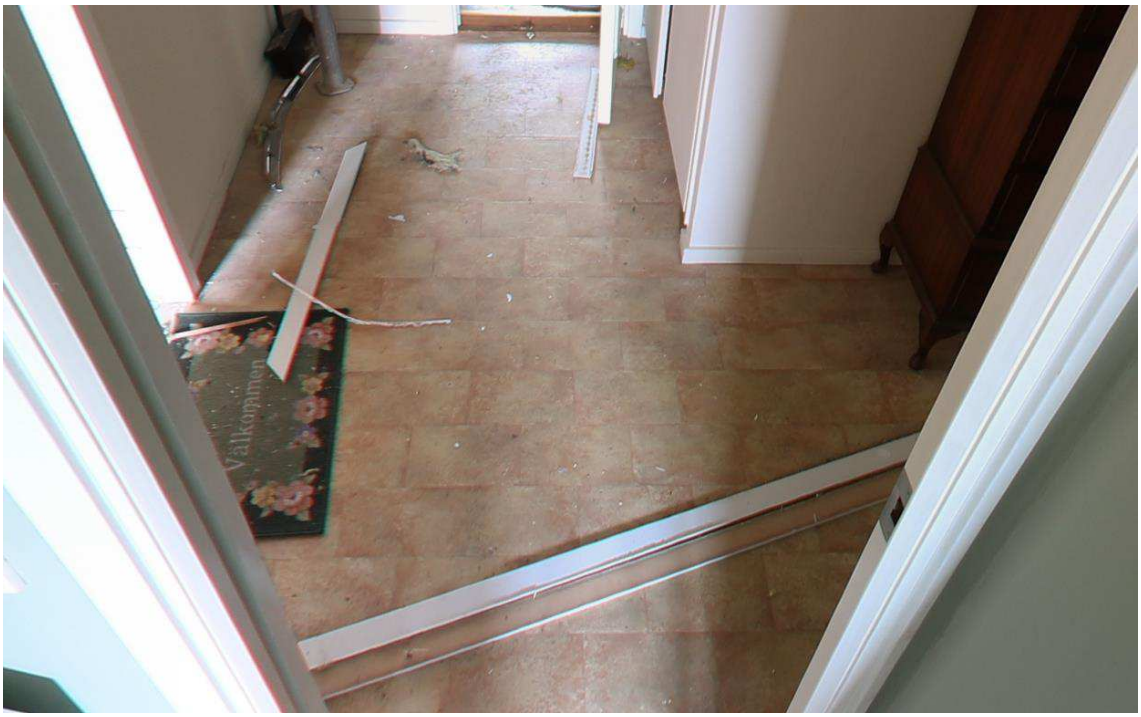

Figur 133. Hallgolvet från förrådet (från 360°-foto).

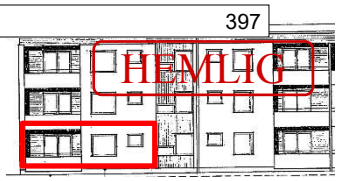

Vid undersökning av lägenhetens uteplats säkrades en metallbit, G020, i en odlingslåda. Metallbiten var böjd och skadad. På metallbitens ändar iakttogs rester efter svetsfogar. Metallbiten såg till form och utseende ut att vara ett handtag. Metallbiten bedömdes vara lika de två andra metallbitarna som säkrats på våning ett (G021) och tre (G023) i trapphuset. Inom uteplatsen samt på gräsmattan utanför säkrades metallfragment, G032.

Figur 134. Uteplats till lägenhet 1002 med två odlingslådor vid staketet. Den bortre odlingslådan där metallbiten säkrades markerad med gul pil.

Figur 135. Metallbit G020.

HEMLIG

Övrigt

Lägenhetsdörrar

Utifrån modellbeteckning och serienummer på lägenhetsdörren till lägenhet 1202 inhämtades data om lägenhetsdörrens vikt från tillverkaren Daloc. Dörren är Säkerhetsdörr Daloc S43 där dörrbladen är 58 mm tjocka, tillverkade i 1 mm stålplåt och isolering av mineralull. Tillverkaren anger vikten på dörrblad och karm till 83 kg, dörrbladet cirka 68 kg och karmen cirka 15 kg.

Alla sex lägenhetsdörrar i trappuppgången är av samma utförande och vikten på dörren till lägenhet 1202 bedöms vara tillämplig på samtliga lägenhetsdörrar i trapphuset.

Fönster

Enligt uppgift från fastighetsförvaltning är det H-fönster som är installerat i trapphuset på Järdalavägen 60 C.

Information om fönstren har inhämtats från tillverkaren. Fönstren är glidfönster med karm och båge i aluminium beklätt med trä på insidan och treglasfönster (tre stycken fyra millimeter tjocka glas). Uppgift om egenskaper och vikt på aktuell typ av fönster inhämtades från H-Fönster. Det större fönstret väger cirka 50 kg (karm och båge) och det mindre fönstret cirka 25 kg (karm och båge) i ursprungligt skick.

Dokumentation av trapphus A för referens

Trapphuset på Järdalavägen 60 A fotodokumenterades och har använts som referens vid undersökningarna av trapphuset Järdalavägen 60 C. Vid dokumentationen iakttogs överensstämmande konstruktion och färgsättning mellan trapphus 60 A och 60 C.

Undersökningsmetoder

- Visuell undersökning.
- Fotografering[6] och 360°-fotografering[7].
- Dokumentation med markbunden laserskanner för mätbar 3D-modell.
- Mätning med centimeterstock samt mått från 3D-modell.
- Spårsäkring för explosivämne.
- Spår för DNA-analys har säkrats med tops.
- Avstånd framtaget genom mätverktyg i Poliskarta Web.
- Inhämtning av produktdata från Daloc.
- Inhämtning av produktdata från H-Fönster.

[6] I protokollet finns ett urval av de bilder som tagits i samband med undersökningen. Bilderna i protokollet kan vara korrigerade gällande exponering, färgbalans, kontrast, beskärning och storlek. Fler bilder än de som presenteras i protokollet finns att tillgå och lagras i filhanteringssystemet Filer Inom Polisen (FILIP).

[7] Panorama foton samt original lagras i Filer Inom Polisen (FILIP).

HEMLIG

Sammanställning av undersökningar och resultat*

Utvändig undersökning

1. Den sammanlagda ytan som bedömts vara påverkad av explosionen har via mätverktyg i kartprogrammet Poliskarta Web beräknats till cirka 2800 kvadratmeter vilket storleksmässigt kan jämföras med en halv fotbollsplan.

Parkeringsplats och grönytor

2. På parkeringsplatsen mitt för trapphuset iakttogs en stor mängd utkastat material, främst från byggnadens konstruktion. Material har iakttagits så långt bort som till Järdalavägen 82. På Järdalavägen 82 iakttogs inga skador på fasaden. Endast fragment av byggnadsmaterial iakttogs på gräset i anslutning till husväggen. Avståndet mellan husen var cirka 69 meter.
3. På parkeringsytan närmast Järdalavägen 82, på ett avstånd mellan 55–57 meter från Järdalavägen 60 C, låg två skadade fönster. Fönstren hade slungats ut från tredje våningen i trapphuset på Järdalavägen 60 C. Fönstren och ett löst fönsterlås spårsäkrades för explosivämne, S002-S003, S005.
   På gångbanan/gräset mellan parkeringen och uteplatserna tillhörande Järdalavägen 60 C observerades två fönster tillsammans med en mer sammanhängande del av trapphusets yttervägg. Resterna av väggkonstruktionen hade slungats ut från andra våningen.
4. På parkeringsytan mitt för trapphuset har material genomsökts översiktligt och därefter har material sopats upp för eventuella vidare undersökningar. Vid undersökning av parkeringsytor och grönytor har skadade metallfragment i varierande storlek säkrats, G015-G019. På parkeringsytan närmast Järdalavägen 60 C har svarta plastfragment säkrats, G029. Material för spårsäkring för explosivämne säkrades, G027, S006.
5. På parkeringen stod 26 stycken fordon parkerade vid tillfället för undersökningen. På parkeringsytan närmas Järdalavägen 60 C hade tre fordon skador på glasrutor och på flertalet fordon iakttogs damm och rester av utkastat konstruktionsmaterial, både på och runt fordonen.
6. Inga rester av elektroniska komponenter som kan koppla samman med en hemmagjord bomb har iakttagits utomhus.

Gångvägen på entrésidan till Järdalavägen 60

7. Dörrbladet till entrédörren till Järdalavägen 60 C har slungats rakt ut och slagit ett hål i ytterväggen på cykelhuset mittemot. På gångbanan och grönytorna i anslutning till Järdalavägen 60 C låg glassplitter. På cykelhusets baksida observerades glassplitter och material från byggnaden på gräsytorna i anslutning till lekplatsen.
8. Spårsäkring med biträde av hundförare (BPU-hund) genomförde på sträckan mellan garagen öster om Järdalavägen 60 och entrén till Järdalavägen 60 C.
   På sträckan säkrades ett antal besudlingar, två cigarettfimpar och en plastbit som hunden markerat, S010-S016.
9. Vid den initiala undersökningen av marken i anslutning till entrén till Järdalavägen 60 C säkrades en betongsten, BG111311-1, cirka 1 meter lång och med en vikt av 16,5 kg. Betongstenenen var utformad som en kantsten och i närområdet till entrén iakttogs ingen plats som saknade kantsten.

* Samtliga redovisningar från forensisk sektion, avdelning, t.ex. Nationellt forensiskt centrum (NFC), annan sakkunnig eller annan myndighet, finns i sin helhet i separata redovisningar.

HEMLIG

10. På gaveln till Järdalavägen 60 A finns en asfalterad yta med kantsten i betong. Vid ett av hörnen på ytan saknades en kantsten.

Järdalavägen 60 C

Byggnadens utsida

11. De största utvändiga skadorna observerades på byggnadens södra vägg, på den sektionen som tillhör trapphuset. Ytterväggen till de två översta våningarna saknades helt och det var ett stort hål rakt in i byggnaden. Trapphusets yttervägg på första våningen fanns kvar men hade lossat och tryckts utåt. En nedhängande takplåt spårsäkrades för explosivämne, S004.
12. Entréporten på norra sidan hade skador och dörrbladet hade slungats rakt ut. Entrédörren spårsäkrades för DNA, S027-S030 och från rutorna togs jämförelseglas, S025-S026. Fasaden på entrésidan var till synes hel men flera av fönstren till lägenheterna på våning två och tre hade skador. En fönsterbåge hade lossnat helt och ramlat ner på marken nedanför, flera fönsterbågar var skeva och glasrutorna trasiga.
13. Taket ovanför trapphuset var skadat. Takpappen var uppfläkt så att underlagssponten syntes och flera av brädorna var trasiga och lösa. Skadan hade orsakats av att den inre vindsluckan slungats upp och knäckt en takstol.
14. I en pallkrage/odlingslåda i trädgården till lägenhet 1002 låg ett kraftigt skadat metallhandtag, G020.
15. I trädgårdarna till lägenheterna 1001 och 1002 samt på gräsytan direkt utanför trädgårdarna säkrades skadade metallfragment, G030-G032.

Trapphus

16. Explosionen hade orsakat skador på trapphuset som gjort det helt obrukbart genom att ytterväggen till de två överst våningarna slungat ut och den översta trappan rasat och orsakat skador på den nedre trappan.
17. I betongbjälklaget mellan våning två och tre iakttogs en skada i form av ett genomgående hål. Hålet var runt till formen och cirka 50 till 60 centimeter i diameter. Skadan i golvet mellan våning två och tre spårsäkrades för explosivämne, S019. På golv, trappräcke, väggar, entrédörrar och tak iakttogs skador som till utseendet, riktning och spridning bedömdes vara orsakade av primär- och sekundärsplitter med ursprung från golvet där det iakttagits ett hål i betongbjälklaget.
18. Taket och väggen på våning tre spårsäkrades för explosivämne, S018. Från golvet säkrades material för spårsäkring för explosivämne, S008.
19. På våning tre, i träramen till vindsstegen, säkrades en metalldel, G023. På metalldelen iakttogs rester efter vad som bedömdes vara svetsfogar.
    Från golvet på våning tre säkrades metallfragment, G024.
20. På golvet på våning två låg en metalldel, G013. Metalldelen bedömdes vara en kraftigt skadad botten till ett kokkärl med märkningen IKEA.
21. På våning två iakttogs skador på väggen under hålet och på golvet rakt under hårt sammanpressat betongdamm. Det sammanpressade betongdammet på våning två spårsäkrades för explosivämne, S020, i betongdammet säkrades metallfragment, G034. Från golvet på våning två säkrades metallfragment, G026.
22. Ytterväggen på våning ett hade skador och buktade utåt. I den nedre halvan av trappan som fallit från våning två och tre, låg ytterligare en metalldel, G021, som till utformning, utseende och skadorna liknade metalldel G023. På våning ett säkrades metallfragment, G033, från golv och trappa.

HEMLIG

23. På utvalda delar av trappräcket på våning två och tre spårsäkrades för DNA, S031-S035.
24. Entrédörrens till trapphuset spårsäkrades på handtag och vred för DNA, S027-S030.
25. Inga rester av elektroniska komponenter som kan koppla samman med en hemmagjord bomb iakttogs i trapphuset

Lägenheter

26. De mest omfattande skadorna iakttogs i lägenheterna 1201 och 1202 på våning tre.
27. De mest omfattande skadorna i lägenhet 1201 observerades i hallen, de båda badrummen samt sovrummet och delar av köket. Hela entréväggen mot hallen och det mindre badrummet var skadad. Entrédörren och dörrkarm hade slungats genom hallen in i sovrummet där dörrbladet tagit stopp mot betongytterväggen. Dörrbladet var deformerat och hade genomgående hål i stålplåten på dörrens utsida samt ett genomgående hål på insidan. Fönsterbågen till fönstret i sovrummet hade slungats ut och i rummet låg rasmassor och bohag över hela golvet. Ytterväggen i det stora badrummet hade knäckt och hela badrummet hade stora skador. I köket hade överskåpen rasat ner och det fanns skador på väggen. I vardagsrummet iakttogs skador på fönsterpartiet och fönsterbänk. I lägenheten säkrades metallfragment, främst i hallen, G035. Ett fragment plockades ut ur entrédörren, G036.
28. De mest omfattande skadorna i lägenhet 1202 iakttogs i hall, de två sovrummen samt badrum. Lägenhetens yttervägg mot trapphuset hade knäckts, lossnat och stora delar fallit ner. Entrédörren med karm hade slungats genom hallen in i vardagsrummet där dörren tagit stopp mot den bärande väggen till angränsande lägenhet. Entrédörren var deformerad och hade spår efter splitter i stålplåten. Dörrbladet spårsäkrades för explosivämne, S009. Hallen och delar av de två sovrummen var fulla av betongrester och trasiga delar av dörrar och bohag. De två rummen närmast trapphuset gick inte att beträda på grund av rasrisk. I köket och vardagsrummet hade fönstren skadats så att fönsterbågar var skeva och glasrutor spruckit. I lägenheten säkrades metallfragment, främst i hallen, G037.
29. Skadorna i lägenhet 1101 observerades främst i hallen. Entrévägen i hallen hade rasat och dörrbladet till entrédörren låg ned i hallen. I sovrummet låg rester av konstruktionsmaterial. I lägenhetens hall säkrades två metalldelar, G025 och G028, som till utformning, utseende och skadorna såg ut var likartade den större metalldelen G013.
30. I lägenhet 1102 hade entrédörr och karm slungats in i lägenhetens hall. I hallen iakttogs skador på väggar, inredning och bohag. I vardagsrummet iakttogs inslungat konstruktionsmaterial. Vid undersökning av fönstret hade en del av fönsterbänken gått sönder och fönsterpartiet skadats.
31. I lägenheten 1001 observerades endast skador i hallen i anslutning till entrédörren. Karm och dörrblad satt kvar i väggen men var inte funktionsdugligt. Skador observerades på uteplatsen där en mängd nedrasat material krossat utemöbler. På marken vid uteplatsen säkrades metallfragment, G032.
32. Skadorna i lägenheten 1002 omfattade främst entrédörren. Hela karmen med dörrblad hade lossnat och låg i trapphuset. De invändiga skadorna var begränsade och bestod främst av trasiga dörrfoder. På uteplatsen säkrades en metallbit, G020. Metallbiten var böjd och skadad. På metallen iakttogs rester efter vad som bedömdes vara svetsfogar och till form och utseende såg

HEMLIG

metallbiten ut att vara ett handtag. Metallbiten var lik de två andra metallbitarna som säkrats på våning ett (G021) och tre (G023) i trapphuset.

33. Inga rester av elektroniska komponenter som kan koppla samman med en hemmagjord bomb har iakttagits i någon av lägenheterna.

Övrigt

34. Vid dokumentation av Järdalavägen 60 A iakttogs överensstämmande konstruktion och färgsättning mellan trapphus 60 A och 60 C.

Analys och slutsats

Siffrorna inom parantes anger vilka av punkterna under Sammanställning av undersökningar och resultat som använts för att komma fram till respektive slutsats.

Metallresterna efter ett kokkärl märkt IKEA på våning två tillsammans med rester av metallhandtag på våning ett och tre samt på uteplats ger starkt stöd för att höljet till bomben varit en gryta/kastrull med två handtag och att bomben var en improviserad hemmabyggd bomb (19–20, 22, 29, 32).

Skadan i betongbjälklaget mellan våning två och tre tillsammans med undersökning av metalldelar och metallfragment visar att sprängämne ingått i bomben (17, 19–22, 29).

Skadan i betongbjälklaget mellan våning två och tre tillsammans med skadorna i trapphuset och lägenheterna visar att bomben varit placerad på tredje våningen i trapphuset på Järdalavägen 60 C intill ytterväggen till lägenheten 1202 (16–17, 21, 26-32).

Skadorna på trapphus 60 C och undersökningar av parkeringsplatsen tillsammans med referensundersökningen av trapphus 60 A visar att det i huvudsak var byggnadens konstruktion som slungats ut och orsakat skador på parkerade fordon och ett cykelhus i anslutning till entrén till 60 C. Vidare visar undersökningen att delar av fönsterpartiet från tredje våningen i trapphus 60 C slungats iväg över 50 meter från trapphuset 60 C (2–3, 5, 7, 11, 16, 34).

Sammantagen bedömning

Den sammantagna bedömningen är att en eller flera gärningsmän placerat en hemmagjord bomb, i form av en gryta/kastrull med två handtag innehållandes sprängämne och tändanordning, på Järdalavägen 60 C. Bomben har placerats på golvet på våning tre, intill lägenhet 1202, därefter har bomben detonerat. Detonationen har gett upphov till en tryckvåg samt primär- och sekundärsplitter vilket orsakat skador på trapphus C med tillhörande lägenheter. Detonationen har medfört att material från byggandens konstruktion slungats ut och orsakat skador på fordon på parkeringsplatsens södra sida och skador på ett cykelhus på entrésidan.

HEMLIG

Materialförteckning

Gods

Material-märkning	Beskrivning	Platsbeskrivning	Tillvarataget av
2023-5000-BG111311-1	Betongsten, grå, ca 1 meter lång och en vikt på 16,5 kg.	Låg utanför entréporten till Järdalavägen 60 C.	Mats Bengtsson
5402/38843-23/G013	Metallrest (kastrullbotten)	På golv, våning två, nedanför hålet i betongbjälklaget på våning 3.	Mats Bengtsson
5402/38843-23/G014	Tändare	Låg på marken på parkeringsplatsen, vid front, fordon MSF932	Victor Bjernersjö
5402/38843-23/G015	Metallbit A	Från parkeringsyta närmast trapphus	Grupp
5402/38843-23/G016	Metallbit B	Från parkeringsyta närmast trapphus	Grupp
5402/38843-23/G017	Metallbit C	Från parkeringsyta närmast trapphus	Grupp
5402/38843-23/G018	Metallbit D	Från parkeringsyta närmast trapphus	Grupp
5402/38843-23/G019	Metallfragment (flertalet mindre bitar)	Parkeringsyta	Grupp
5402/38843-23/G020	Metalldel ("handtag")	Pallkrage utomhus	Jenny Bäckman
5402/38843-23/G021	Metalldel ("del av handtag")	Trappa vån 1	Jenny Bäckman
5402/38843-23/G022	Plastdetalj vit med gänga	Utomhus, vid lgh trapphus B baksida	Jenny Bäckman
5402/38843-23/G023	Metalldel ("del av handtag")	Vån 3, på vindsstegens nedersta steg/träram	Jenny Bäckman
5402/38843-23/G024	Metallfragment (flertalet mindre bitar)	Vån 3, trapphus	Jenny Bäckman
5402/38843-23/G025	Metalldel (ev. del av kastrullbotten)	Vån 2, lgh 1101. På golvet utanför badrummet.	Moa Siipo
5402/38843-23/G026	Metallfragment (flertalet mindre bitar)	Vån 2, trapphus	Moa Siipo
5402/38843-23/G027	Golvlist	Parkering (ursprung: från vån 3, mot yttervägg)	Grupp
5402/38843-23/G028	Metalldel (ev. del av kastrullbotten)	Vån 2, lgh 1101. På golvet i hallen.	Moa Siipo
5402/38843-23/G029	Svarta plastbitar (flertalet mindre bitar)	Parkeringsyta	Grupp
5402/38843-23/G030	Metallfragment (flertalet mindre bitar)	Gräsmatta framför lgh 1001	Mats Bengtsson
5402/38843-23/G031	Metallfragment (flertalet mindre bitar)	Uteplats lgh 1001	Mats Bengtsson/ Moa Siipo
5402/38843-23/G032	Metallfragment (flertalet mindre bitar)	Gräsmatta framför/uteplats lgh 1002	Mats Bengtsson/ Moa Siipo
5402/38843-23/G033	Metallfragment (flertalet mindre bitar)	Vån 1, trapphus	Moa Siipo/ Victor Bjernersjö

HEMLIG

Material-märkning	Beskrivning	Platsbeskrivning	Tillvarataget av
5402/38843-23/G034	Metallfragment (flertalet mindre bitar)	Vån 2, trapphus, från det sammanpressat betongdamm under hål i taket,	Moa Siipo/ Jenny Bäckman
5402/38843-23/G035	Metallfragment (flertalet mindre bitar)	Vån 3, lgh 1201	Mats Bengtsson/ Moa Siipo
5402/38843-23/G036	Metallfragment	Vån 3, lgh 1201, ur dörrbladet till entrédörren	Moa Siipo
5402/38843-23/G037	Metallfragment (flertalet mindre bitar)	Vån 3, lgh 1202	Mats Bengtsson/ Moa Siipo

Jämförelseprov

Inga jämförelseprov förtecknade.

Spår

Material-märkning	Beskrivning	Platsbeskrivning	Säkrat av
5402/38843-23/S001	Nollprov	Taget vid teknikerbuss på Garnisonsområdet.	
5402/38843-23/S002	Avtork	Från stort fönster längst bort från sprängplats (förmodat fönster från 3:e vån)	Henrik Sundin/ Jenny Bäckman
5402/38843-23/S003	Avtork	Lilla fönstret (låg bredvid det stora) längst bort från sprängplats (förmodat fönster från 3.e våningen)	Henrik Sundin/ Jenny Bäckman
5402/38843-23/S004	Avtork	Från hängplåt/takplåt ovanför tegelväggen vån 3.	Henrik Sundin
5402/38843-23/S005	Del av lås till fönster	Låg 3 meter från större fönster	Henrik Sundin/ Jenny Bäckman
5402/38843-23/S006	Delar av gipsskiva (delar av innervägg)	Inom parkeringsplatsen, rakt ut från sprängt trapphus.	Victor Bjernersjö
5402/38843-23/S007	Nollprov	Vid bussen, (ute på plats vid Järdalavägen)	Mats Bengtsson
5402/38843-23/S008	Isolering (prov för explosivämne)	Från golv på våning 3.	Christian Lundgren
5402/38843-23/S009	Avtork	Från entrédörren till lägenheten högst upp till höger, på våning 3.	Moa Siipo
5402/38843-23/S010	Tops för DNA (mt. saliv) (BPU-hund)	Kona 1 (BPU-hund)	Mats Bengtsson
5402/38843-23/S011	Cigarettfimp "Winston"	Kona 2 (BPU-hund)	Mats Bengtsson
5402/38843-23/S012	Mindre bit plastmaterial, svart och rött. (BPU-hund)	Kona 3 (BPU-hund)	Mats Bengtsson
5402/38843-23/S013	Tops för DNA (mt. saliv) (BPU-hund)	Kona 4 (BPU-hund)	Mats Bengtsson
5402/38843-23/S014	Cigarettfimp "Winston"	Kona 5 (BPU-hund)	Mats Bengtsson
5402/38843-23/S015	Tops för DNA (mt. saliv) (BPU-hund)	Kona 6 (BPU-hund)	Mats Bengtsson

HEMLIG

Material-märkning	Beskrivning	Platsbeskrivning	Säkrat av
5402/38843-23/S016	Tops för DNA (mt. saliv) (BPU-hund)	Kona 7	Mats Bengtsson
5402/38843-23/S017	Nollprov kompress/handske samt koksaltlösning som vi har till tops	Vid teknikerbussen	Mats Bengtsson
5402/38843-23/S018	Avtork (med och utan koksalt)	Tak och vägg plan tre trapphus i närheten av detonationsplats	Mats Bengtsson
5402/38843-23/S019	Krossad betong samt isolering	I och runt detonationshål ovansida våning 3	Mats Bengtsson
5402/38843-23/S020	Krossad betong samt isolering	Från golvet våning 2 precis under detonationshålet i taket ovanför	Mats Bengtsson
5402/38843-23/S021	Jämförelseglas	Personbil EWO258, svart KIA, vänster bakruta	Mats Bengtsson
5402/38843-23/S022	Jämförelseglas	Personbil CKA111, vit Peugot 308	Henrik Sundin
5402/38843-23/S023	Jämförelseglas	Personbil, HRB752, svart Audi, främre sidoruta på höger sida	Victor Bjernersjö
5402/38843-23/S025	Jämförelseglas, enkelglas	Från glasrutan i entrédörren till trapphus 60 C	Mats Bengtsson
5402/38843-23/S026	Jämförelseglas, enkelglas	Från sidorutan till entrédörren till trapphus 60 C	Mats Bengtsson
5402/38843-23/S027	Tops för DNA	Vred, insida. Entrédörr, trapphus 60 C.	Mats Bengtsson
5402/38843-23/S028	Tops för DNA	Handtag insida. Entrédörr, trapphus 60 C.	Mats Bengtsson
5402/38843-23/S029	Tops för DNA	Dörrblad, ovanför vred på insidan. Entrédörr, trapphus 60 C.	Mats Bengtsson
5402/38843-23/S030	Tops för DNA	Handtag utsida. Entrédörr, trapphus 60 C.	Mats Bengtsson
5402/38843-23/S031	Tops för DNA	Trappräcket på våningsplan 3, hörn mot trappan.	Moa Siipo
5402/38843-23/S032	Tops för DNA	Trappräcket som leder ner från vån 3, hörn längst ner på ledaren.	Moa Siipo
5402/38843-23/S033	Tops för DNA	Trappräcket, kort del mot lägenheter, vån 2, hörn till vänster.	Moa Siipo
5402/38843-23/S034	Tops för DNA	Trappräcket på våningsplan 2, hörn mot trappan till vån 1.	Moa Siipo
5402/38843-23/S035	Tops för DNA	Trappräcket, kort del av räcket mot yttervägg, vänster hörn.	Moa Siipo

Moa Siipo
Kriminaltekniker
Forensisk station Linköping, forensiska sektionen, region Öst.

HEMLIG

Värdeord/Värdeuttryck

Vid en kriminalteknisk platsanalys formuleras slutsatserna om vad som skett på fyra nivåer med hjälp av dessa värdeord/värdeuttryck:

..visar..
..ger starkt stöd för..
..ger stöd för..
..talar varken för eller emot..

- Värdeordet **visar** används då undersökaren bedömt att iakttagelser och övriga resultat är omöjliga om det gått till på något annat sätt än vad som anges i slutsatsen.

- Värdeordet **ger starkt stöd för** används då undersökaren bedömt att iakttagelser och övriga resultat är synnerligen konstiga, men inte helt omöjliga om det gått till på något annat sätt än vad som anges i slutsatsen.

- Värdeordet **ger stöd för** används då undersökaren bedömt att iakttagelser och övriga resultat inte är förväntade om det gått till på något annat sätt än vad som anges i slutsatsen.

- Värdeordet **talar varken för eller emot** används då undersökaren bedömt att iakttagelser och övriga resultat är fullt möjliga om det gått till på något annat sätt än vad som anges i slutsatsen.

Slutsatser på nivåerna **visar** respektive **ger starkt stöd** för utgör grunden för undersökarens sammantagna bedömning av det händelseförlopp som bäst förklarar iakttagelser och övriga resultat.

För mer detaljerad beskrivning av hur en platsanalys går till kontaktas ärendeansvarig.

Polisen

Hundinsats

Hundsök postblast Järdalavägen 60

Signerad av

Signerad datum

Enhet	Diarienr
Nationella Operativa Avdelningen, NBS Göteborg 1 NBS NOA	5000-K1205275-23

Uppgiftslämnare	Datum	Tid
Holm, Leif	2023-09-26	11:30

Beslag verkställt	Material för analys
Nej	Nej

Mottaget	Mottaget datum	Tid

Sätt på vilket uppgift lämnats

Upprättad av
Leif Holm

Uppgiften avser
Hundsök postblast

Uppgift

PM Hundinsats

NBS hundekipage kallades till Jäldalavägen 60 med en anledning av en detonation (postblast). Hunden som användes är en sprängämnessökande hund som kan detektera olika explosivämnen och markerar vid fynd.

På plats användes hunden främst i syfte att söka utanför och runt berörd fastighet efter explosivämnen som kan ha flugit ut från detonationen men också efter mer explosivämnen som eventuella gärningsmän placerat ut.

Hunden detekterade inga explosivämnen i nära anslutning, utanför eller runt berörd fastighet. I berörd fastighets trappuppgång på Jäldalagatan 60C kunde inte hunden användas på grund av rasrisk.

I tjänsten Leif Holm
Bombtekniker/hundförare
NBS NOA

Polisen

Avrapporteringspm

NBS iakttagelser på platsen.

Signerad av

Signerad datum

Enhet	Diarienr
Nationella Operativa Avdelningen, NBS Göteborg 1 NBS NOA	5000-K1205275-23

Uppgiftslämnare	Datum	Tid
Lundgren, Christian	2023-09-29	12:35

Beslag verkställt	Material för analys
Nej	Nej

Mottaget	Mottaget datum	Tid

Sätt på vilket uppgift lämnats

Upprättad av
Christian Lundgren

Uppgiften avser
Iakttagelser på platsen.

Uppgift
Undertecknad åkte till platsen för att biträda kriminaltekniker vid brottsplatsundersökningen.

I dokumentet nämns begreppet IED. Ett internationellt begrepp som betyder improvised explosive device. Ett improviserat explosivt föremål, "hemmagjord bomb".

På platsen gör jag följande bedömning:

Det explosiva föremålet bedöms vara en IED. Alltså en hemmagjord bomb.

IED:n har exploderat på golvet på våningsplan 3, strax intill lägenhetsdörren vid östra sidan av trapphuset. Där hålet i betongbjälklaget finns.

Det som exploderat bedöms vara ett detonerande sprängämne, där exempelvis dynamit ingår.

Vikten på sprängämnet bedöms ligga mellan 4-7 kg.

Sprängämnet bedöms ha varit placerat i en metallbehållare. Fynd på platsen pekar ev på en kastrull.

Den betydligt klenare ytterväggen konstruktionsmässigt mot parkeringen har brustit tidigt i explosionen och släppt ut mycket av verkan av tryck och gasutveckling den vägen. Detta bedöms ha räddat människor i fastigheten och fastigheten i sig från betydligt större skador. För att styrka detta krävs dock beräkning på lasterna som konstruktionen utsatts för.

För farlighetsbedömning, beräkningar och risker hänvisas till NFC, nationellt forensiskt centrum alt FOI, totalförsvarets forskningsinstitut.

Christian Lundgren
Nationella bombskyddet

HEMLIG

Polisen

Datum
2023-09-29

Diarienummer
u0007127

Bildbilaga

ANTECKNINGAR

Ärende 5000-K1205275-23.
Järdalavägen 60C, Linköping.
Bilder tagna av C Lundgren, nationella bombskyddet.

Bildbilagan är ej helt övergripande då jag inte kunde komma åt alla delar av fastigheten pga rasrisk. För fler och bättre bilder se den kriminaltekniska undersökningen som genomförts efter säkring av fastigheten.

På flera ställen i bildbilagan nämns begreppet IED. Det betyder Improvised explosive device. Dvs ett improviserat explosivt föremål, "hemmagjord bomb".

Uppgifter om lägenhetsdörrarnas typ osv har dokumenterats av kriminaltekniker.

HEMLIG

1. Översiktsbild Järdalavägen 60C fasaden mot parkeringen

HEMLIG

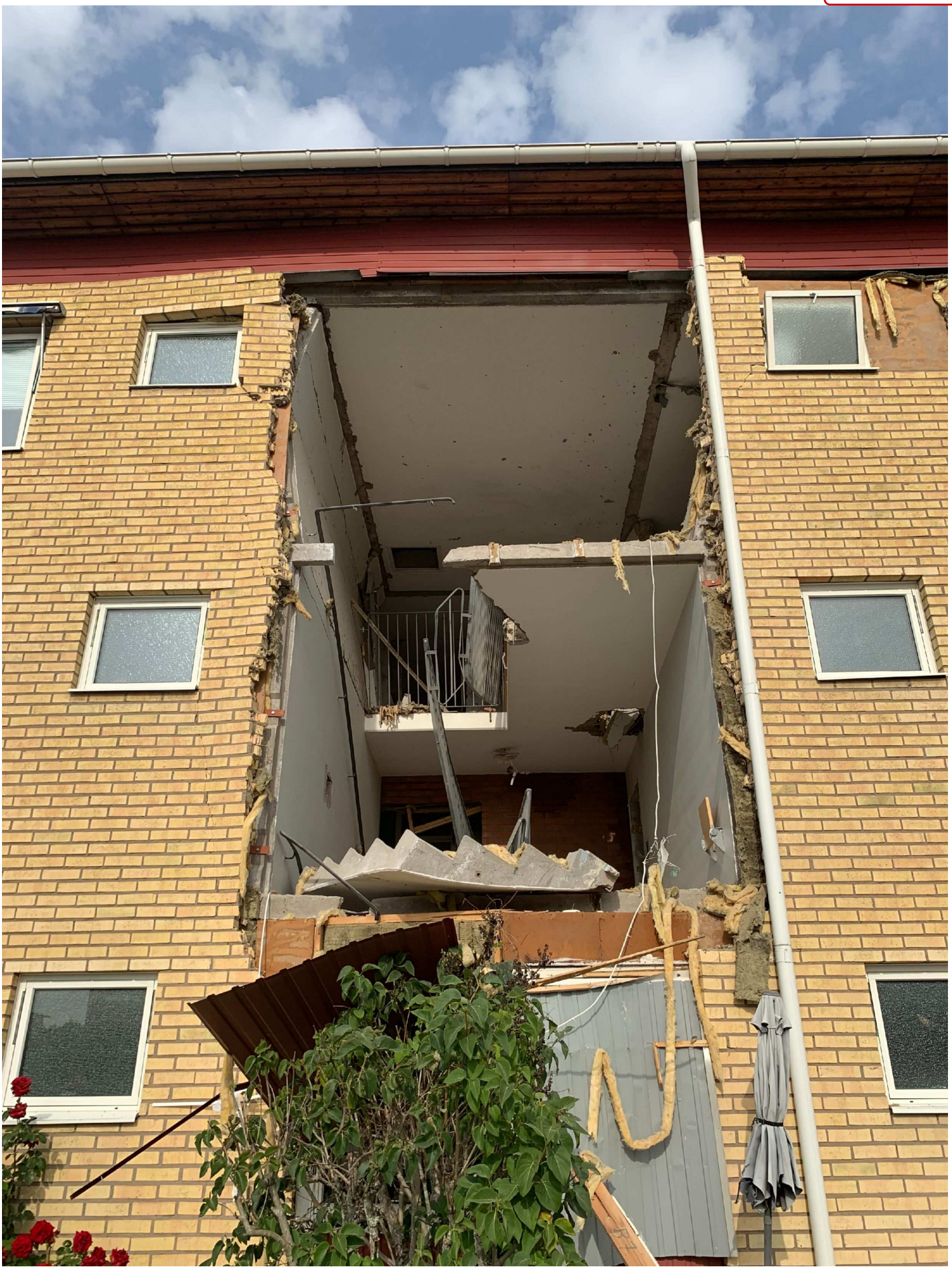

2. Översiktsbild Järdalavägen 60C fasaden mot parkeringen.

HEMLIG

3. Översiktsbild av bärande väggar i trapphuset. Östra sidan av trapphuset.

HEMLIG

4. Översiktsbild av utkastat material under och vid sidan av drabbat trapphus.

HEMLIG

5. Översiktsbild av utkastat material under och vid sidan av drabbat trapphus.

HEMLIG

6. Översiktsbild av utkastat material under och vid sidan av drabbat trapphus.

HEMLIG

7. Detaljbild av bärande vägg i trapphuset våningsplan 3. Västra sidan av trapphuset.

HEMLIG

8. Översiktsbild av bärande väggar i trapphuset. Västra sidan av trapphuset.

HEMLIG

9. Detaljbild av bärande vägg intryckt i lägenhet på våningsplan 3. Östra sidan av trapphuset. Bärande vägg närmast explosionen. Väggens ursprungliga position ses genom den gråa linjen i taket.

HEMLIG

10. Översiktsbild av sotning i taket rakt ovanför platsen för explosionen på våningsplan 3.

HEMLIG

11. Översiktsbild av våningsplan 3 där explosionen skett. Till höger i bild ses den knäckta balken som sitter i hålet i bjälklaget. Där har IED:n varit placerad.

HEMLIG

12. Översiktsbild av våningsplan 3 där explosionen skett. Till höger i bild ses den knäckta balken som sitter i hålet i bjälklaget. Där har IED:n varit placerad.

HEMLIG

13. Översiktsbild av trapphuset från våningsplan 3 ner till plan 1.

HEMLIG

14.

HEMLIG

15. Splitterbild av sekundärsplitter våningsplan 3. Västra sidan av trapphuset.

HEMLIG

16. Detaljbild av hallen ut mot trapphuset. Bilden tagen från vardagsrummet där entrédörren låg.

HEMLIG

17. Detaljbild av sovrum närmast intill barnrummet. Även denna vägg har börjat ge vika. Fönstret vetter mot parkeringn på södra sidan av fastigheten.

HEMLIG

18. Detaljbild av den bärande väggen närmast explosionen som gett vika. Notera sängen intill väggen i barnrummet. Bakom ses parkeringen på södra sidan av fastigheten.

HEMLIG

19. Detajbild av skador på den bärande väggen vid lägenhetsdörrens ursprungliga position. Trapphuset i bakgrunden.

HEMLIG

20. Försök till översiktsbild i trapphuset våningsplan 3. Kom inte närmre pga rasrisk.

HEMLIG

21. Översiktsbild av hallen/ entrén till lägenheten, östra sidan våningsplan 3. I bakgrunden ses trapphuset samt ingången till lägenheten på västra sidan trapphuset.

HEMLIG

22. Översiktsbild av köket.

HEMLIG

23. Översiktsbild av vardagsrummet. Notera lägenhetsdörren vid hörnet till vänster bakom den blå soffan.

HEMLIG

24. Översiktsbild av vardagrsrummet. Notera lägenhetsdörrens position.

HEMLIG

25. Lägenhetsdörrens position i vardagsrummet. Notera hur tryckvågen veckat dörren inåt.

HEMLIG

26. Detaljbild av ovandelen av lägenhetsdörrens överkant. Denna sida vetter ut mot trapphuset.

HEMLIG

27. Detaljbild av lägenhetsdörrens mittendel. Denna sida vetter ut mot trapphuset.

HEMLIG

28. Detaljbild av nederdelen av lägenhetsdörren efter spårsäkring. Notera spår av splitter som bedöms komma från IED:n. Denna sida vetter ut mot trapphuset.

HEMLIG

29. Översiktsbild av våningsplan 2.

HEMLIG

30. Översiktsbild av drabbad lägenhet på våningsplan 2, östra sidan av trapphuset. Lägenhetsdörren ses i mitten av bilden.

HEMLIG

31. Detaljbild av lägenhetsdörren på våningsplan 2, östra sidan av trapphuset.

HEMLIG

32. Sk utstötning av material i ett förråd på våningsplan 2 i lägenheten rakt under det drabbade barnrummet på våningsplan 3. Explosionen har skett snett ovanför denna plats.

HEMLIG

33. Detaljbild våningsplan 2 från lägenheten på östra sidan trapphuset mot lägenheten på västra sidan av trapphuset.

HEMLIG

34. Översiktsbild av fynd på våningsplan 2 rakt under hålet från våningsplan 3. I mitten av bilden ses ett mindre taggigt platt föremål som bedöms vara en del av IED:n. Ev botten på en kastrull som sprängmedlet legat i.

HEMLIG

35. Översiktsbild av hålet i bjälklaget på våningsplan 2. Explosionen har skett rakt ovanför hålet på våningsplan 3.

HEMLIG

36. Översiktsbild av entrén till Järdalavägen 60C. Norra sidan av fastigheten.

HEMLIG

37. Entrédörren till Järdalavägen 60C där den landade efter explosionen på innergården. Notera islaget i väggen intill.

HEMLIG

38. Detaljbild över skadade fönster på entrésidan.

HEMLIG

39. Detaljbild över skadade fönster på entrésidan.

HEMLIG

40. Entrén Järdalavägen 60C, våningsplan 1. Dörren på golvet tillhör lägenheten till höger på bilden.

HEMLIG

41. Detaljbild av lägenhet på våningsplan 1, östra sidan av trapphuset. Dörren har delvis sugits ut sitt läge och in i trapphuset pga undertrycket som uppstått.

HEMLIG

42. Översiktsbild våningsplan 1. Del av rasad trappa från våningen ovan ses nederst i bilden.

HEMLIG

43. Översiktsbild av lägenhet mot östra sidan av trapphuset. Våningsplan 2

HEMLIG

44. Översiktsbild av lägenhet mot västra sidan av trapphuset. Våningsplan 2

HEMLIG

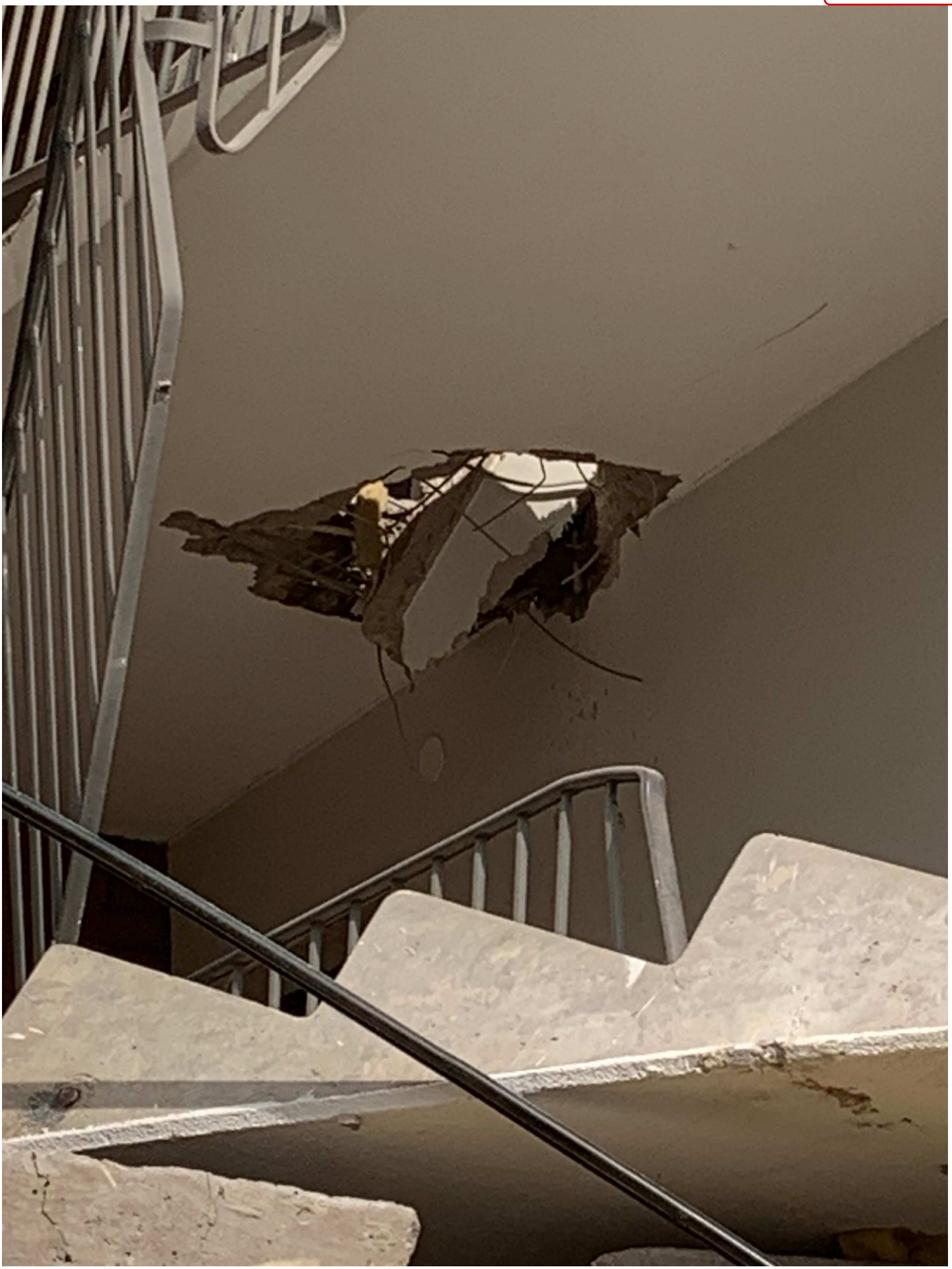

45. Översiktsbild av taket i trapphuset till våningsplan 2. Explosionen har ägt rum på våningsplan 3 rakt ovanför hålet.

HEMLIG

46. Översiktsbild av hålet i taket på våningsplan 2 upp mot våningsplan 3 där explosionen skett. I hålet ses del av bärande vägg som fastnat i armeringsjärnen.

HEMLIG

Polisen

Nationella operativa avdelningen
Operativa enheten
Nationella bombskyddet

DOKUMENTATION
av plats och information från NBS
till förundersökning

Datum

K-nr

Inledande uppgifter

Bombtekniker på plats (tjänstenummer) u 0027019	Bombtekniker på plats (tjänstenummer) u 0033477
Bombtekniker på plats (tjänstenummer)	Bombtekniker på plats (tjänstenummer)

Bedömningen utförd
Datum: 26/9-23 Klockslag: ≈ 11:00

Plats för bedömning, adress: Järdalavägen 60 C

Händelse och plats (t.ex. i en väska, i ett fordon, under ett fordon etc.)

[X] Explosion [ ] Fynd/Beslag [ ] Övrigt

Plats: Trapphus

Samverkan har skett med kriminaltekniker vid insatsen

[X] Ja [ ] Nej

Om ja, vem (namn alternativt u-nummer): MOU

Fotografering utförd

[X] Innan insats [ ] Efter insats

[ ] Översiktsbild [ ] Detaljbild [ ] Ev. märkning av fynd

Bilder överförda till Filip
[X] Ja [ ] Nej

Spårsäkring utförd (innan ev. röjning)

[ ] Ja [ ] DNA [ ] Fingeravtryck [X] Övrigt [ ] Nej

Använd skyddsutrustning
[ ] Munskydd [X] Handskar [ ] Skoskydd [ ] Overall

Spårsäkring har skett i samverkan med kriminaltekninker
[ ] Ja [ ] Nej

Kommentar: 3D scan utfört av NFC

Säkring av materiel utförd

[ ] Ja *Kommentar:* [X] Nej

Säkring har skett i samverkan med kriminaltekninker
[ ] Ja [ ] Nej

Om ja, vem (namn alternativt u-nummer)

Kommentar: Bedömdes ofarliga fynd utmärkta

Misstänkt explosivämne/ämne har undersökts/analyserats

[ ] Ja [X] Nej

Ange metod/er och resultat

HEMLIG

Polisen

DOKUMENTATION
av plats och information från NBS
till förundersökning

K-nr

Materialet* är bedömt som explosivt *(baserat på NBS bedömning och analys/undersökning)*

☐ Ja	☒ Nej Inga Fynd

** MSBFS 2010:4 föreskrifter om vilka varor som ska anses utgöra brandfarliga eller explosiva varor.*
Det bör beaktas att material kan falla under Lagen om brandfarliga och explosiva varor, Prekursorförordningen, Lagen om särskilt farliga kemikalier eller annan tillämplig lagstiftning eller föreskrift.

Prov har tagits ut på misstänkt explosivämne *(för vidare analys vid NFC)*

☐ Ja *(ärtstor bit alternativt knivsudd)*	☒ Nej
☐ Fler än en materialtyp	☐ Se bilaga
Ange vikt (gram/kilogram) och/eller antal (st)	
☐ Angiven vikt ovan är inkl. emballage	☐ Angiven vikt ovan är exkl. emballage
Kommentar (ange ev. märkning)	

Materialet är bedömt hanteringssäkert för vidare spårsäkring/undersökning

☐ Ja	☐ Nej
Kommentar	

Platsen är bedömd säker för vidare spårsäkring/undersökning

☒ Ja	☐ Nej
Kommentar Begränsningar i sök pga rad o radrisk	

Materialhantering efter NBS:s insats

☐ Lämnat till:	☐ Destruerat	☐ Annan plats
Kommentar		

Bombtekniker kommer komplettera med PM till utredningen för händelsen

☒ Ja	☐ Nej (om nej, ange skäl i kommentarsfältet)
Kommentar	

Avrapportering-Överlämningsblanketten

Inlagt i DurTvå av NBS	
☐ Ja	☒ Nej
Överlämnat till PIC/Kriminalt	

Information för vidare forensisk undersökning

Behov av it-undersökning, frekvensbestämning

☐ Ja	☐ Nej

Ange eventuellt använt explosivämne vid röjning

Kommentar

Kopia på dokumentationen ska bifogas begäran till NFC.

Blanketten ifylld av:

Bombtekniker (tjänstenummer)

2023-06-27 15:15:08

PM 479.6 Ver. 2022-04-11/1

HEMLIG

Polisen

PM

Datum
2021-03-29

Diarienr (åberopas)
A301.354/2021:1

Polismyndigheten
Nationellt bombdatacenter

Händelser med improviserade explosiva anordningar

Nationellt bombdatacenter uppmärksammar händelser med improviserade explosiva anordningar (IED[1]). Användandet av IED:er har ökat kraftigt de senaste åren och utgör en allvarlig risk för såväl tänkt offer som tredje person och egen personal.

En IED är en anordning som innehåller explosivämne och vars syfte är att explodera och avge exempelvis spräng- och splitterverkan. Skillnaden mellan en IED och militär ammunition är att den är improviserad till sin konstruktion, utformning eller användande.

En IED kan normalt delas upp i två delar: tändsystem och verkansdel. Tändsystemet avser hur IED:n initieras och beskrivs primärt utifrån utlösningsanordning. Utlösningsanordningen i en IED kan vara tids- (TOIED), gärningsmanna- (COIED), eller offerutlöst (VOIED).

- TOIED är en anordning som initieras när en viss tid passerat. Exempel på sådan tidsanordning är krutstubin.
- COIED är en anordning som initieras av en gärningsman. Exempelvis med mobiltelefon.
- VOIED är en anordning som initieras av offret själv. En militär motsvarighet kan sägas vara trampminor.

Verkansdelen är den del av IED:n som innehåller det explosiva ämnet och som genererar skadeverkan vid en explosion. Verkanseffekterna kan bestå av direkta effekter från IED:n, exempelvis: stötvåg från explosionen, splitter[2] , eldklot m.m. Effekterna kan också vara indirekta, så som krossning av fönster med kast av livsfarliga glassplitter eller ras av hela eller delar av byggnader.

Explosivämnet kan vara av flera olika typer, exempelvis kommersiella dynamitsprängämnen, krut, pyrotekniska satser[3] eller hemgjorda explosivämnen. För att initiera kommersiella sprängämnen används normalt så kallade sprängkapslar, medan övriga ofta kan initieras med öppen flamma. Många explosivämnen är känsliga för stöt/slag, friktion, värme, låga och elektrisk urladdning.

En sprängkapsel innehåller en liten mängd sprängämne (ca 1 g), och är till för att initiera (detonera) sprängämnen.

---

[1] IED – Från engelskans ”Improvised Explosive Device”.
[2] Tillförda laddningen, från behållare laddningen placerats i eller från omgivningen (t.ex. grus och byggnadsdelar).
[3] Från exempelvis fyrverkerier eller så kallade bangers (smällare).

Farlighet och risker

Sprängkapslar

Sprängkapslar kan initieras av bland annat mekanisk påverkan eller brand. Elsprängkapslar har elektriska ledare med en viss längd. Längden på dessa ledare är en skyddsåtgärd för att minska risken för oavsiktlig initiering. Om elsprängkapslarna manipuleras och ledarnas längd kortas kan sprängkapseln initieras av statisk elektricitet eller radiosändare.

Sprängkapslar kan innebära risk för liv och hälsa vid oaktsam användning och kan orsaka dels traumatiska amputationsskador, om de detonerar i exempelvis en hand, men också splitterskador från fragmentering av metallhöljet vid detonation. Som jämförelse kan sägas att riskavstånd för VA-sprängkapsel (en vanlig typ av elsprängkapsel) är 20 meter enligt Försvarsmaktens SäkR[4].

Sprängkapslar får **aldrig** samförvaras med sprängämnen. Detta då sprängkapslar är betydligt känsligare än sprängämnet. Aptering[5] skall således ske endast omedelbart före tänkt initiering. Det räcker att sprängkapseln är nära (någon cm) för att det ska finnas risk för att sprängämne initieras.

Förvaring och transport

Förvaring och transport av explosivämnen är alltid förknippade med risker. Krut och pyroteknik initieras vid exempelvis brand. Sprängämnen som samförvaras med dessa eller med sprängkapslar kan oönskat initieras när dessa exploderar. Det går inte heller att utesluta att sprängämnen kan detonera vid brand, även utan närvaro av sprängkapslar eller andra explosivämnen.

Som tidigare beskrivits är vissa explosivämnen känsliga för stöt/slag och friktion, vilket utgör en särskilt stor risk när de flyttas eller transporteras.

Vissa hemgjorda explosivämnen kan explodera spontant och vara extremt känsliga för all typ av påverkan.

Till följd av ovan är förvaring, hantering och transport av spräng- och tändämnen hårt reglerat i lag och föreskrifter. Dessa klassas som farligt gods och regleras i lag, föreskrift ADR-S[6] och LBE[7].

Med tändsystem

Beskrivningarna ovan rör explosivämnena och sprängkapslarna i sig, utan ett tillhörande tändsystem. När ett sådant är anslutet till verkansdelen ökar risken för oavsiktlig initiering avsevärt. Flera komponenter som ingår i tändsystem, särskilt sådana som styrs av radiosändare eller mobiltelefon, är mycket käns-

---

[4] SäkR Spräng, Försvarsmakten (2017).
[5] Sammanföring av sprängkapsel och sprängämne.
[6] ADR-S https://www.msb.se/siteassets/dokument/regler/rs/7889a57c-6a5a-4460-bceb-a47a6fbcc6d5.pdf . Lag (2006 :263) om transport av farligt gods
[7] Lagen (2010:1011) om brandfarliga och explosiva varor .

liga för yttre påverkan. Detta kan medföra att IED:n initieras vid exempelvis felringning, andra signaler, felkoppling, stöt/slag, urladdning av statisk elektricitet och om den tappas, för att nämna några.

Skador på människor

Alla IED:er är livsfarliga!

Redan mycket små mängder explosivämne kan orsaka allvarliga eller dödliga skador på människor. Som tidigare nämnts är riskområdet för sprängkapslar, som innehåller ca 1 g sprängämne, 20 m.

Stötvågsverkan (tryckvågen) beror på mängden explosivämne. Människan är tålig för tryck och skadeavstånden för stötvågsverkan är förhållandevis korta. Som jämförelse[8] kan sägas att 1 kg detonerande sprängämne kan ge lungskador på drygt 3,5 m och resultera i trumhinneruptur på avstånd upp till ca 10 m. Tryck är dock, till skillnad från splitter, helomslutande och skador kan erhållas även om skydd tas bakom exempelvis en vägg när man är inom skadezonen.

Om en explosion sker i ett slutet utrymme, så som i en lägenhet eller i ett fordon, blir tryckskadorna ofta stora. Som jämförelse kan sägas att kommersiell pyroteknik av modellen Cobra 8, vilken innehåller 100 g pyroteknisk sats, totalförstör en mindre personbil om den exploderar invändigt. Invändiga explosioner utgör inte bara risk för personer inom utrymmet, utan också för omgivningen till följd av bland annat utkastade glassplitter och fordons- eller byggnadsdelar.

Dimensionerande för riskområdet från en IED är normalt splitterverkan. Redan små mängder explosivämne kan ge splitter som är farliga på flera hundra meters avstånd. Splittren kan dels komma från laddningen i sig eller från omgivningen (exempelvis grus, byggnads- eller fordonsdelar). Spränghandgranat m/56, som innehåller 190 g sprängämne, har ett riskområde[9] på 300 m.

Råkar ett fordon, i vilken en IED transporteras, ut för en trafikolycka finns många riskkällor som kan leda till att IED:n exploderar. En sådan händelse utgör stor risk inte bara för personer i fordonet, utan också för personer i fordonets närhet (exempelvis oskyddade trafikanter och fotgängare) och boende nära olyckan. Dessa risker är särskilt stora i tätbebyggt område. Sker olyckan i exempelvis en tunnel eller på plats där många människor befinner sig kan konsekvenserna bli katastrofala.

---

[8] Enligt FN, International Ammunition Technical Guidelines (2021).
[9] Reglemente – VerksamhetssäkerhetEhv/Pv, Försvarsmakten (2017).

HEMLIG

Polisen

Polismyndigheten
Nationellt bombdatacenter
Nationellt forensiskt centrum

PM

Datum
2021-06-01

Diarienr (åberopas)
A301.354/2021:3

Saknr
492

Kort fakta om explosivämnen

Explosivämnen är ett samlingsnamn för sprängämnen, drivämnen (krut), pyrotekniska satser och tändämnen.

När ett explosivämne sönderfaller kan det ske på två sätt: detonation eller deflagration. Detonation är ett stötvågsförlopp som sker genom sprängämnet medan deflagration är ett ytförbränningsförlopp som sker på ytan av explosivämnet (krutet). Sprängämnen och tändämnen är detonerande explosivämnen. En deflagration kan övergå till en detonation.

Något grovt och förenklat kan detonationer sägas vara kraftigare än deflagrationer för samma mängd explosivämne. Med detta menas att en kraftigare tryckvåg, så kallad stötvåg, kommer skapas samt att eventuellt hölje eller närliggande material kommer fragmenteras mer och kastas iväg som splitter i högre hastigheter (och därmed längre sträckor). Båda förloppen är dock explosioner och kan orsaka kraftiga skador på såväl människa som egendom.

Sprängämnen

Sprängämnen är detonerande explosivämnen och förekommer i både civila och militära varianter och tillämpningar. Nedan ges två exempel på vanliga sprängämnen.

Dynamitsprängämnen

Dynamitsprängämnen används normalt för civila sprängarbeten.

Dynamitsprängämnen innehåller oftast nitroglykol (EGDN[1]) och/eller nitroglycerin (NG) som känsliggörare, men den huvudsakliga komponenten är ammoniumnitrat. Vanliga varumärken är Fordyn, Eurodyn, och Minex Eco. Dynamitsprängämnen räknas till plastiska (formbara) sprängämnen i patronerad form, men förekommer också i slangladdningar och rörladdningar. Dynamitsprängämnen är ohälsosamma (giftiga) att hantera[2].

---

[1] Etylenglykoldinitrat.

[2] De flesta sprängämnen är ohälsosamma (giftiga) att hantera. Detta är dock särskilt relevant för dynamit då nitroglykol är flyktigt, vilket ökar exponeringen.

Sprängdeg

Sprängdeg används huvudsakligen för militära sprängarbeten.

Sprängdeg består av sprängämnet pentyl blandat med mineralolja. Försvarsmaktens sprängdeg betecknas m/46 och är gul till gulbrun i färgen. Sprängdeg finns även som civilt sprängämne, t.ex. ENSP71 av Orica Sweden AB som är vit till färgen. Detta beror på att man använt en annan mineralolja (som är ofärgad/transparent).

Sprängdeg är ett plastiskt (formbart) sprängämne och liknar modellera avseende konsistens. Sprängdeg används i patronerad form.

Krut

Krut är en grupp av deflagrerande explosivämnen som förekommer i många olika variationer och former. Två vanligt förekommande typer är: svartkrut respektive nitrocellulosakrut.

Svartkrut består vanligast av kaliumnitrat, kol och svavel, men det finns varianter där natriumnitrat förekommer istället för kaliumnitrat. Svartkrut är ofta ett svart finkornigt pulver men kan vara betydligt grövre och bestå av gråsvarta korn. Svartkrut är känsligt för elektrisk urladdning (statisk elektricitet), öppen flamma och friktion.

Nitrocellulosakrut (NC-krut) är cellulosa som nitrerats. NC-krut förekommer med olika tillsatser och i många olika former, bland annat som stavkrut och bladkrut. NC-krut är relativt okänsligt för stötar eller urladdning av statisk elektricitet, men är lättantändligt vid öppen låga.

NC-krut används normalt som drivämne för att skjuta iväg exempelvis en projektil i ett skjutvapen, men förekommer även bl.a. i vissa stenspräckare[3]. Även svartkrut används som drivämne för att skjuta iväg exempelvis en projektil i ett skjutvapen, men förekommer företrädesvis i andra sammanhang såsom bl.a. i pyrotekniska produkter.

Både NC-krut och svartkrut kan detonera under speciella förhållanden.

Pyrotekniska satser

Pyrotekniska satser är deflagrerande explosivämnen med varierande känslighet. Pyrotekniska satser är ett samlingsnamn för många olika explosiva blandningar som används för att framställa bl.a. värme, ljus, ljud eller rök.

Pyrotekniska satser används bland annat i fyrverkerier, sceneffekter, i militära sammanhang och i nödraketer. I figur 1 visas exempel på en pyroteknisk produkt av typen smällare (även kallat *banger*).

Vissa pyrotekniska satser kan detonera under speciella förhållanden.

---

[3] Stenspräckare används normalt till att dela på mindre stenblock genom deflagration i förborrade språnghål. Ett exempel är produkten *Simplex*.

Figur 1. Foto på den pyrotekniska produkten Cobra 8 (DiBlasio Elio, Italien).

Tändämnen

Tändämnen är en grupp detonerade explosivämnen som är känsligare än sprängämnen. Tändämnen initieras till detonation vid måttlig tillförsel av energi och effekt. Tändämnen har traditionellt använts som komponent i sprängkapslar (se rubrik ”Initiering av sprängämnen”), för att initiera sprängämnen. På grund av dess känslighet bör tändämnen hanteras med stor försiktighet och får inte samförvaras med sprängämnen.

Initiering av sprängämnen

En initiator krävs normalt för att få sprängämnen att detonera. Detta är en säkerhetsåtgärd för att det ska vara svårt att oavsiktligt orsaka en explosion.

En initiator utgörs i vanliga fall av en sprängkapsel[4] (se figur 2). Sprängkapseln består vanligen av ett litet[5] metallrör som innehåller något gram explosivämne som är kopplad till någon form av tändning. Vanligen förekommer:

- Eltändning. Sprängkapseln är ihopkopplad med två elektriska ledare och när en tillräcklig strömkälla tillförs detonerar sprängkapseln. Det tar i storleksordningen millisekunder från tändning till detonation. De elektriska ledarnas längd är delvis en säkerhetsåtgärd då längre ledare kräver starkare strömkälla för att initiera kapseln. Om ledarna är kapade kan små elektriska strömmar, i värsta fall orsakad av exempelvis statisk elektricitet eller radiosändare, orsaka oavsiktlig initiering.
- Stubin. Sprängkapseln är kopplad direkt till en krutstubin. Krutstubinen tänds med exempelvis tändsticka och när den brunnit ned till sprängkapseln detonerar denna genom initiering av krutstubinens sticklåga. Krutstubinernas brinntid kan variera men enkelt regleras genom att kapas till önskad längd och därmed brinntid. Som exempel kan sägas att Försvarsmaktens tjärstubin har en brinntid på ca två minuter per meter.
- Stötvågsledare (ex. Nonel[6]). Sprängkapseln är ihopkopplad med en stötvågsslang (några millimeter i diameter) innehållande explosivämne. En stötvågsledare kräver särskild tändapparat för att tändas vid normal användning. Explosivämnet i slangen är av mycket liten mängd och utgör, utöver i ändarna, ingen risk för omgivningen vid användning. I ändarna avges en liten sticklåga som kan tänkas orsaka viss sveda samt en mindre knall som nära kan orsaka hörselskada. Det tar i storleksordningen millisekunder från tändning till detonation.

---

[4] Även kallad sprängpatron.

[5] Kring en decimeter i längd och med en diameter på några millimeter.

[6] Varumärke för produkt (Orica Sweden AB).

Figur 2. Foto på elsprängkapsel.

Utöver de kommersiella exempel som presenterats ovan går det att tillverka improviserade motsvarigheter. Det är också möjligt att använda sig av fjärrutlösningsmetoder kopplat till dessa för att initiera sprängladdningar på valfri distans.

Sprängkapslar kan innebära risk för liv och hälsa vid oaktsam användning och kan orsaka dels traumatiska amputationsskador, om de detonerar i exempelvis en hand, men också splitterskador från fragmentering av metallhöljet vid detonation. Som jämförelse kan sägas att riskavståndet för en VA-sprängkapsel (en vanlig typ av elsprängkapsel) är 20 meter enligt Försvarsmaktens SäkR[7].

Aptering

Aptering är ett begrepp som i sammanhanget innebär att man för samman sprängkapsel och sprängämne. Detta sker normalt genom att sprängkapselns botten trycks in i sprängämnet[8]. Efter att aptering skett räcker det med att sprängkapseln initieras för att detonation av sprängämnet ska ske. Det tar i storleksordningen några sekunder att aptera sprängämnet med sprängkapseln.

Sprängämne och sprängkapsel ska av säkerhetsskäl alltid förvaras separerat fram tills att sprängning är tänkt att genomföras. Aptering skall således ske endast omedelbart före tänkt initiering.

Explosioners farlighet

Det finns många omständigheter som påverkar hur farlig en explosiv anordning är, exempelvis hur den är utformad, hur stor mängd explosivämne den innehåller, om den placeras inne eller ute, och omgivningens beskaffenhet. Redan enstaka gram explosivämne kan utgöra risk för liv och hälsa.

De skador som kan uppstå på en människa som exponeras för en explosion kan delas upp i olika skadeformer:

- Primära skador betecknar de skador som direktverkan av luftstötvågen orsakar. Särskilt utsatta och känsliga organ är öron och lungor.
- Sekundära skador betecknar skador som uppstår till följd av penetrerande splitter, liksom skador till följd av trubbigt våld av kringkastade föremål.

---

[7] SäkR Spräng 2017, Försvarsmakten.

[8] Metod vid normal aptering. Det kan räcka med att sprängkapseln ligger dikt an eller mycket nära sprängmedlet för att erhålla en detonation.

- Tertiära skador betecknar skador som uppstår till följd av att kroppen kastas iväg av luftstötvågen. Skadorna uppstår främst när kroppen träffar något föremål och kan liknas vid skador som uppstår vid trafikolyckor. Även traumatisk amputation, som betecknar sönderslitning och separering av extremiteter, räknas som tertiär skada.
- Kvartära skador betecknar skador som orsakas av förbränningen av sprängämnet, till exempel brännskador och förgiftning eller lungskador till följd av inandning av brandgaser.

Skadorna kan uppstå av effekter från det explosiva objektet i sig, men också till följd av effekter som explosionen orsakar på sin omgivning. Explosioner kan t.ex. orsaka skador på byggnader som i sin tur kan utgöra risk för liv och hälsa, exempelvis att:

- Fönster krossas och leder till att glassplitter antingen kastas in i fastigheter med höga hastigheter eller faller ner på gatan nedanför.
- Fasader rasar och faller ned på omgivningen.
- Kollaps av byggnad sker, antingen partiellt där delar av byggnaden rasar eller i värsta fall fullständig kollaps, ofta med katastrofala följder.

I figur 3 visas exempel på partiellt ras av skolbyggnad, efter att ca 20 kg sprängämne detonerat utanför entrén.

Figur 3. Foto på skador efter detonation. Källbrinksskolan i Huddinge, 1978.

HEMLIG

Polisen

Referensmateriel sprängningar med beräknad explosivämnesmängd

Nationella bombskyddet, Nationellt bombdatacenter

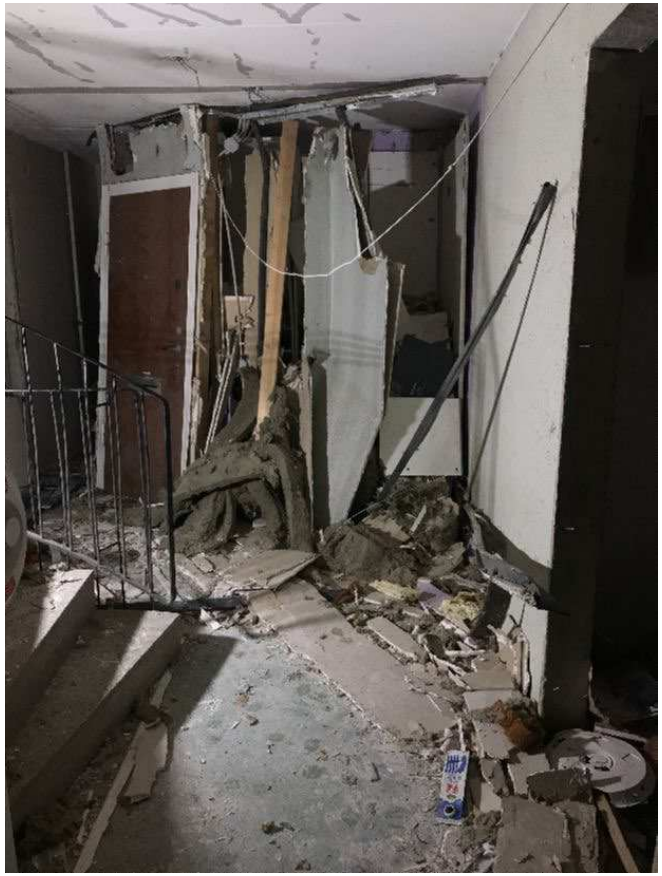

Kista, Stockholm jan 2020. Detonation i trapphus flerfamiljshus. Av FOI beräknad explosivämnesmängd ca 3-3,5 kg.

Kista, Stockholm jan 2020. Detonation i trapphus. Av FOI beräknad explosivämnesmängd ca 3 kg. Att beakta är den stora skada som uppkommer i trapphus då trycket inte har någonstans att ta vägen. Notera hissen av metall som tryckts in och hisschaktet som raserats

Tönsbergsgatan, Husby, Stockholm jan 2020.
Beräknad explosivämnesmängd ca 3 kg.
Detonerade på loftgång med strukturella skador
på byggnadskonstruktionen.

Polisen

HEMLIG

Järfälla jan 2020. Uppskattad explosivämnesmängd till ca 1 kg. Loftgångshus

Referensmateriel sprängningar från NBCD , 2023-12-28 13:43 diarienr: 5000-K1205275-23 471

Londonbombningarna 7 juli 2005

Inom mindre än en minut exploderade tre bomber i Londons tunnelbana. Brittisk polis har beräknat explosivämnesmängden för var och en till cirka 4,5 kg. Ytterligare en bomb exploderade på en buss. I tunnelsystemet har trycket inte någonstans att ta vägen. Förödande konsekvenser.

Dödsoffer: 52 plus 4 gärningsmän
Skadade: Ca 700

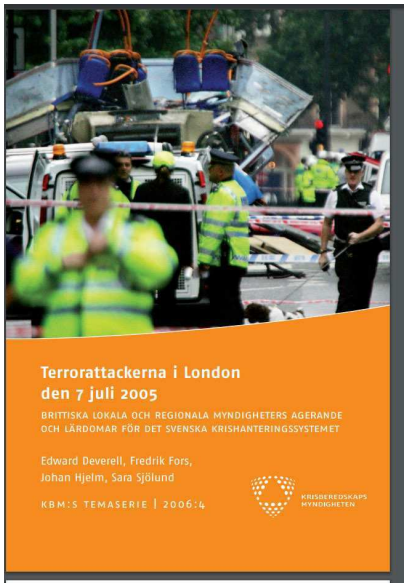

HEMLIG

Referensmateriel sprängningar från NBCD , 2023-12-28 13:43 diarienr: 5000-K1205275-23 472

Fjällsippan, Västra Götaland 22 sep 2019

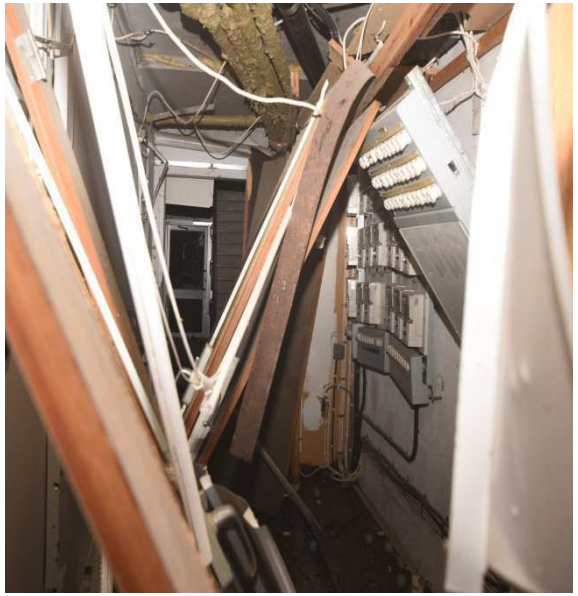

Av FOI beräknad explosivämnesmängd 3 kg, placerad vid ingången flerfamiljshus.
Trots detta stor förödelse.

HEMLIG

Polisen

Transport av bomb till Järdalavägen 60 Linköping

Signerat av

Signerat datum

Enhet	Diarienr
Region Öst, Grova brott 1 PO Östergötland	5000-K1205275-23

Originalhandlingens förvaringsplats	Datum	Tid
	2024-02-15	14:02

Involverad personal	Funktion
Patrik Oskarsson	Uppgiftslämnare

Transport av bomb till Järdalavägen 60 i Linköping

1 Bakgrund

Den 26 september 2023 sker en kraftig explosion på Järdalavägen 60 i Linköping.

2 Material

Materialet som ligger till grund för denna analys är

- datauppkopplingar[1] för tel. nr. -2578[2] (Tawan Martinsson)
- sparad GPS-data från beslagtagna mobiltelefoner BG111879-9 (Joshua Sjölund) och BG115039-1 (Yones El Allam)
- sparade notiser i beslagtagna mobiltelefoner, BG111879-9 (Joshua Sjölund), BG115039-1 (Yones El Allam) och BG118177-1 (Tawan Martinsson).

3 Syfte

Syftet är att visa de risker färden med sprängmedel/bomb har medfört.

4 Sammanfattning

GPS-data och mastuppkopplingar, tillsammans med notiser, i beslagtagna telefoner talar för att bomben förvarats på Gripengatan i Järfälla kl. 01:37 – 02:47. Därefter transporteras bomben från Gripengatan till Mariekällgatan i Södertälje kl. 02:47 – 04:05, med stopp på Telegrafvägen i Saltsjö-Boo kl. 03:21-03:25.

Notiser i beslagtagna telefoner talar för att bomben överlämnas till annan person på Mariekällgatan kl. 04:08-04:10, som transporterar bomben vidare till Järdalavägen i Linköping ca. kl. 04:10 – 06:00.

GPS-data från beslagtagna mobiltelefoner visar att transporten pågått under flera timmars tid, ca. kl. 02:47 – 06:00. En större del av transporten sker på motorväg E4, men har även passerat och stannat till i flertalet bostadsområden i t.ex. Saltsjö-Boo och Södertälje. Därtill har flertalet broar, tunnlar och bensinstationer passerats.

---

[1] Drid 185706

[2] som brukats i beslagtagen telefon BG111879-9 med IMEI 35670408826734 den 26 september 2023

5 Trolig färdväg

Notiser[3] som finns sparade i beslagtagen mobiltelefon BG118177-1 talar för att bomben tillverkas/monteras kl. 01:37 – 02:20 den 26 september av den som brukar telefonen. Telefonen kopplar upp[4], kl. 01:37 – 02:47 den 26 september, mot basstationer i närheten av, och i riktning mot, Gripengatan i Järfälla.

Notiser[5], samt GPS-data, som finns sparade i beslagtagen mobiltelefon BG115039-1 talar för att telefonens brukare transporterar bomben från Gripengatan i Järfälla kl. 02:47, med stopp på Telegrafvägen i Saltsjö-Bo kl. 03:21-03:25, och sedan vidare till Mariekällgatan i Södertälje med ankomst 04:05. Färdvägen överensstämmer med taxiresa[6] som bokats via Uber.

Detta talar för att bomben förvarats i närheten av Gripengatan i Järfälla kl. 01:37 – 02:47. Bomben transporteras från Gripengatan kl. 02:47 till Mariekällgatan i Södertälje, med stopp på Telegrafvägen i Saltsjö-Boo kl. 03:21-03:25, och ankomst Mariekällgatan kl. 04:05.

Notiser, samt GPS-data, som finns sparade i beslagtagen mobiltelefon BG111879-9 talar för att bomben därefter överlämnas på Mariekällgatan kl. 04:08-04:10 till brukare av telefon BG111879-9, som transporterar bomben vidare till Järdalavägen i Linköping. Bomben exploderar strax efter klockan 06 på Järdalavägen 60C i Linköping.

Se kartbilder över trolig färdväg, baserad på GPS-positioner från BG118177-1 och BG111879-9.

[3] Mobilundersökning BG118177-1, bilaga 5.

[4] Datatrafik Drid 185706

[5] Mobilundersökning BG115039-1, bilaga 7.

[6] PM Uber

Kl. 02:47 – 03:02

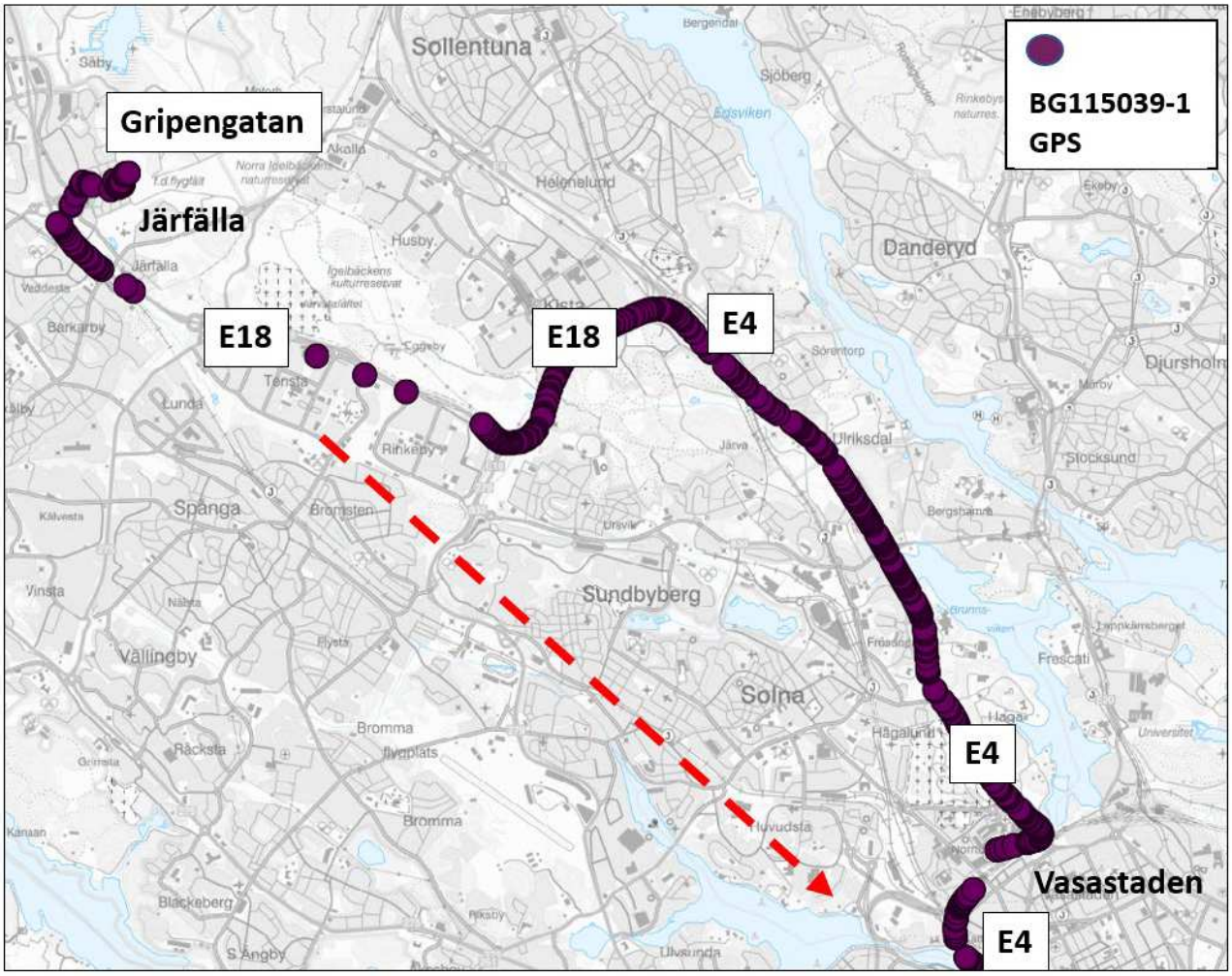
BG115039-1
GPS
Gripengatan
Järfälla
E18
E18
E4
E4
E4
Vasastaden
Sollentuna
Danderyd
Spånga
Sundbyberg
Solna
Vällingby
Bromma
Blackeberg
Djursholm
Stocksund
Frescati

Kl. 03:02 – 03:22

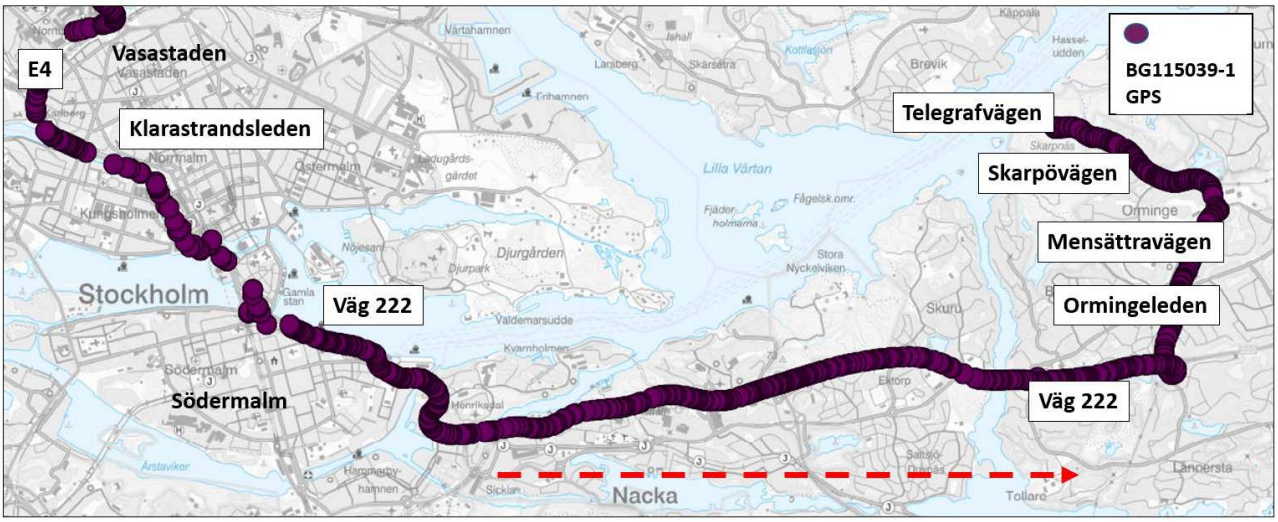

Detaljbild Saltsjö-Boo

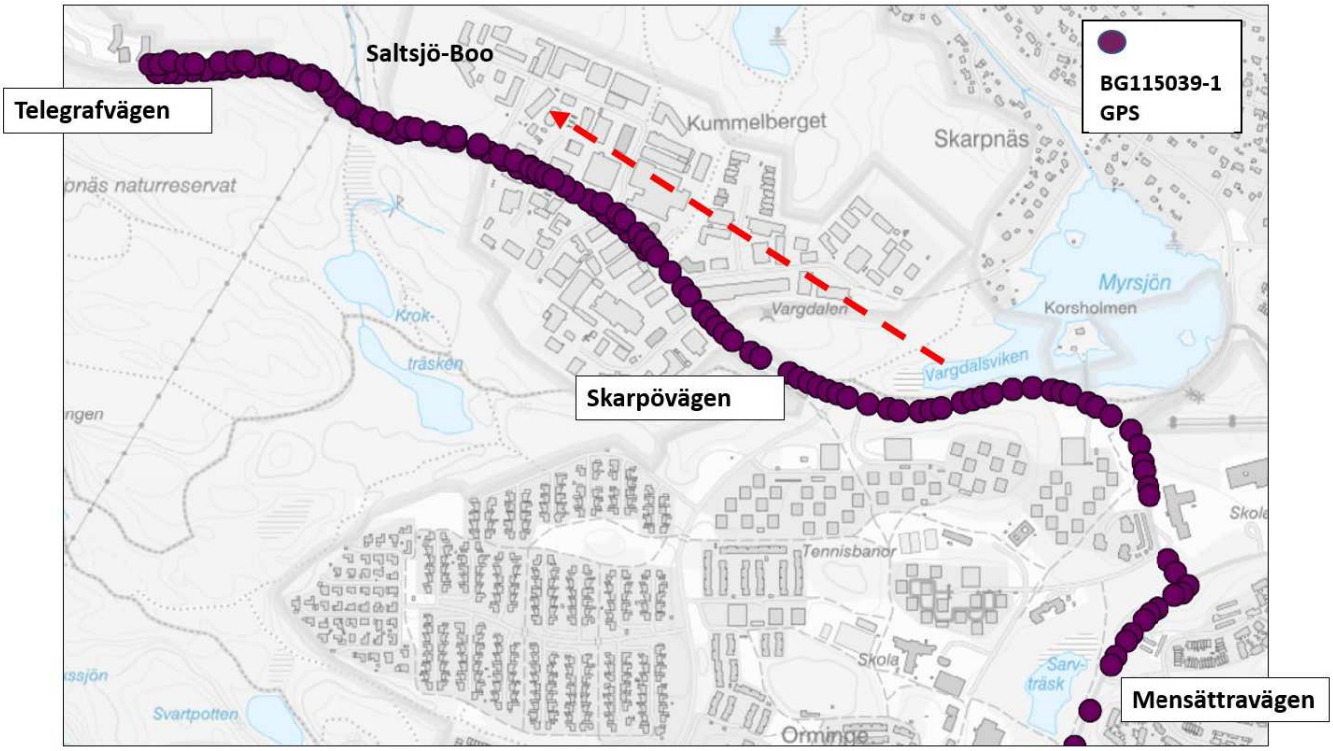

Kl. 03:22 – 04:05

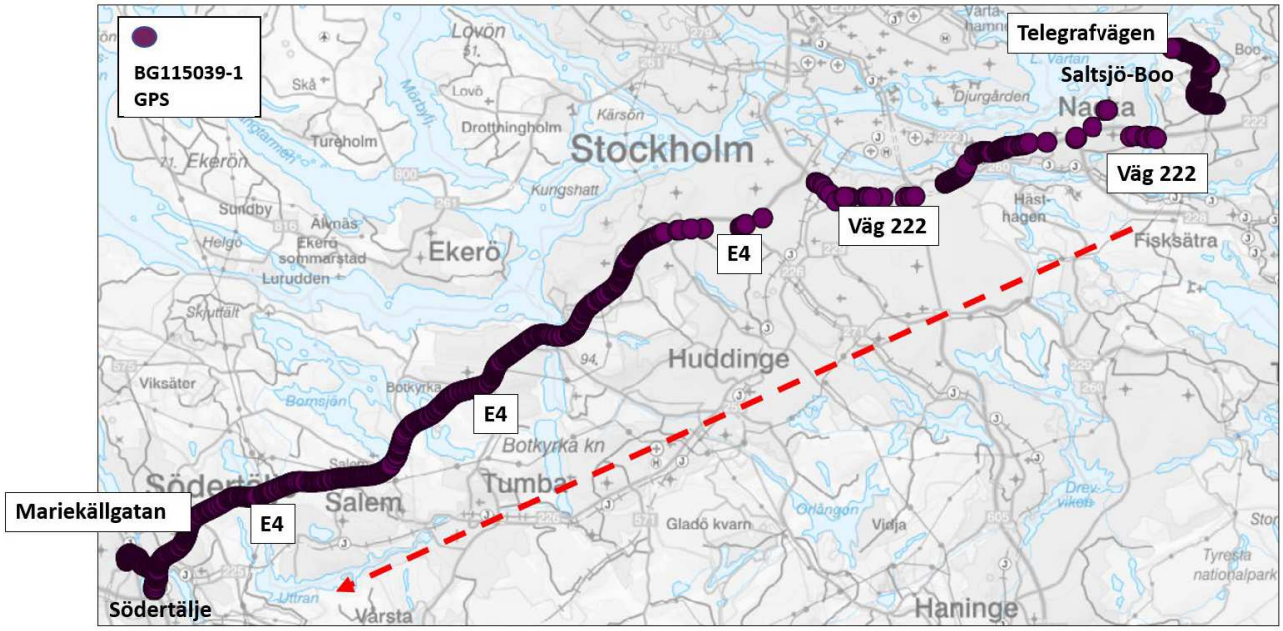

Detaljbild möte/överlämning Mariekällgatan ca kl. 04:08 – 04:10

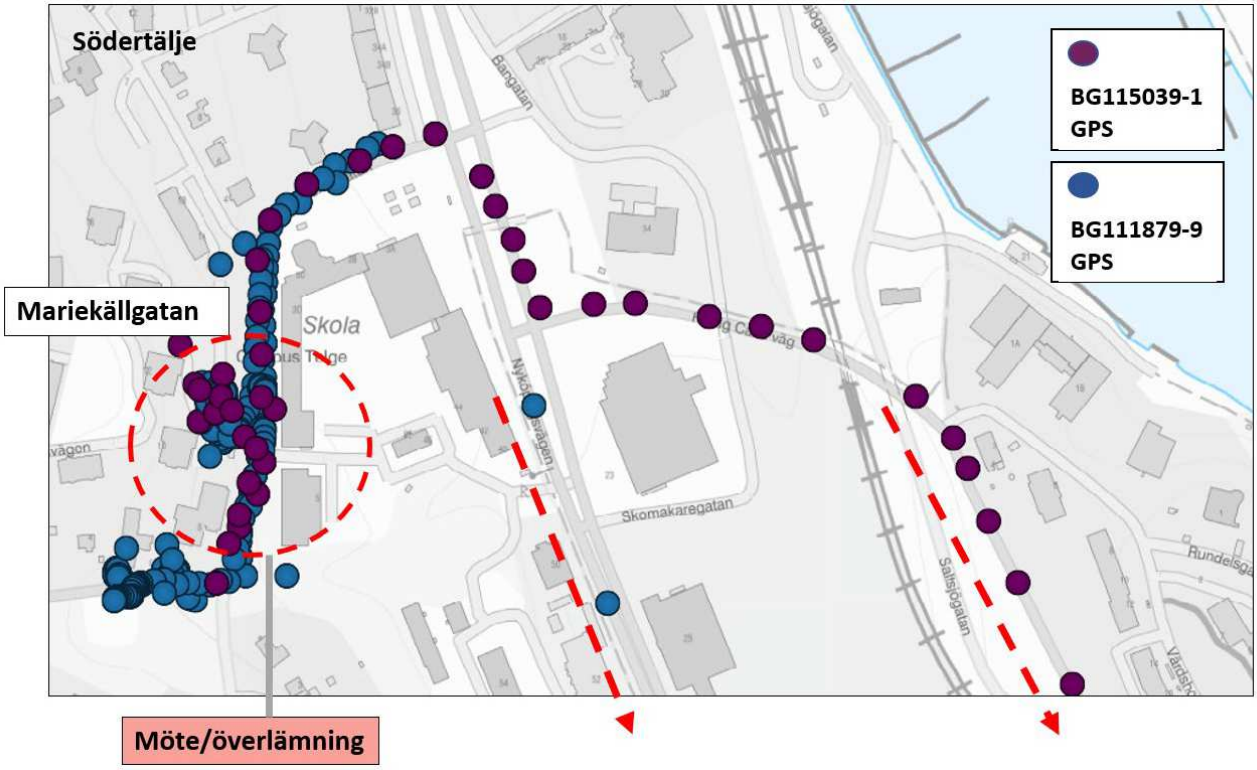

Polisen

HEMLIG

Dokument
RAPPORT

Sida
6 (9)

Upprättad av	Infoklass	Datum	Diarienr	Saknr	Version
Patrik Oskarsson	Ej klassad	2024-02-13	K1205275-23		01.00

Satellitbild Mariekällgatan

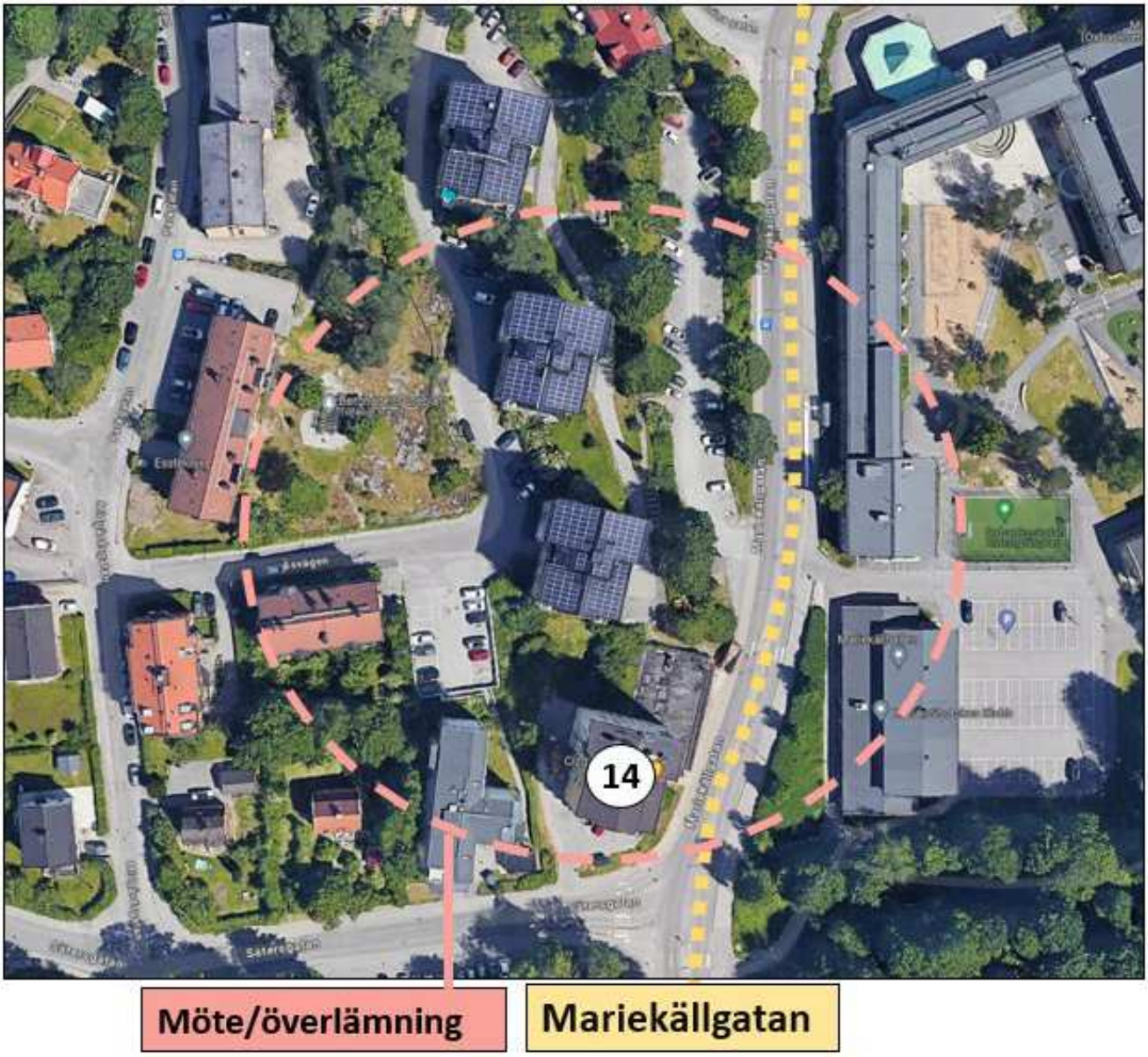

Ca. kl. 04:10 – 04:40

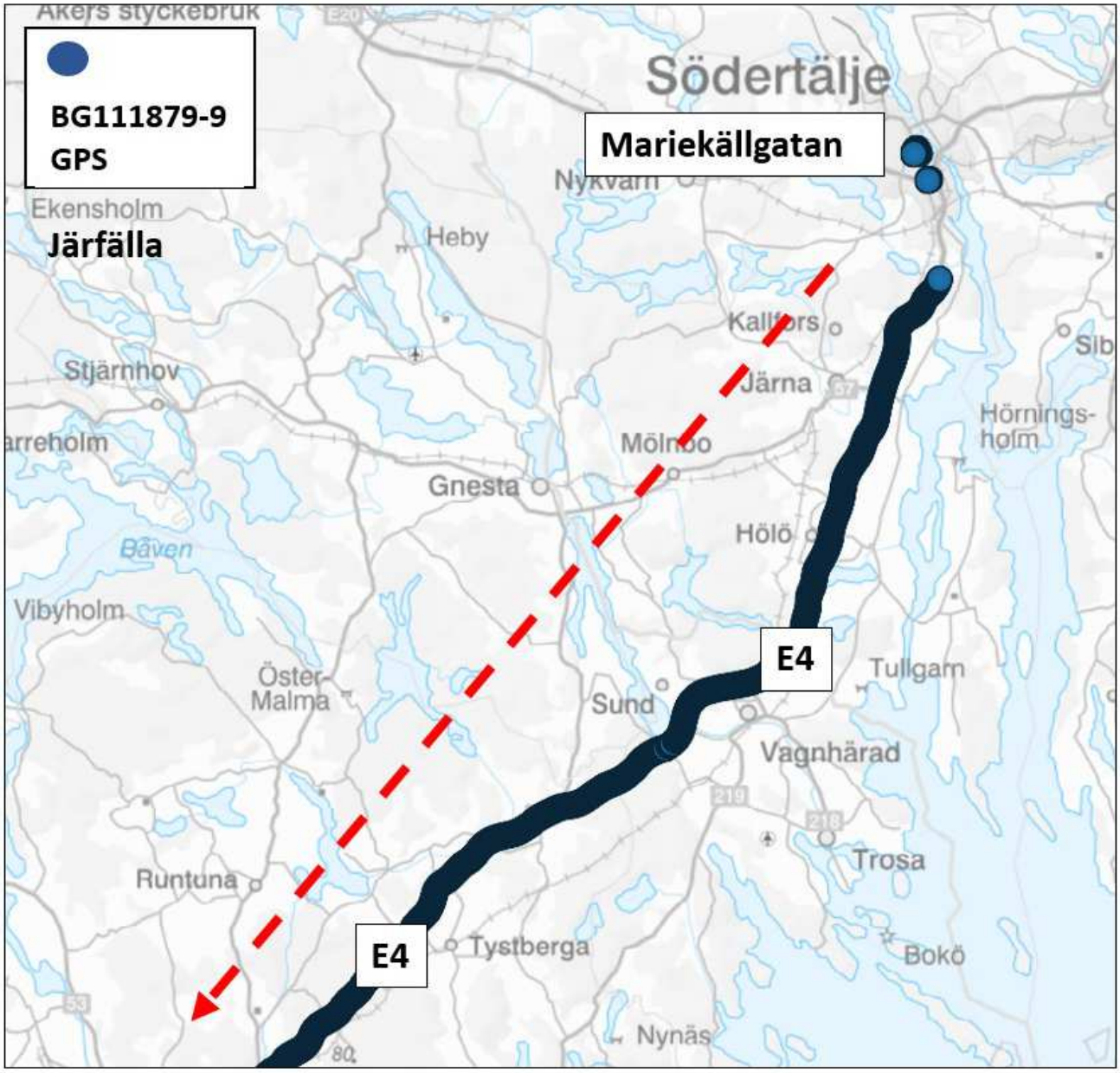

Ca. kl. 04:40 – 06:00

Polisen

HEMLIG

Dokument	Sida
RAPPORT	9 (9)

Upprättad av	Infoklass	Datum	Diarienr	Saknr	Version
Patrik Oskarsson	Ej klassad	2024-02-13	K1205275-23		01.00

Detaljbild Linköping

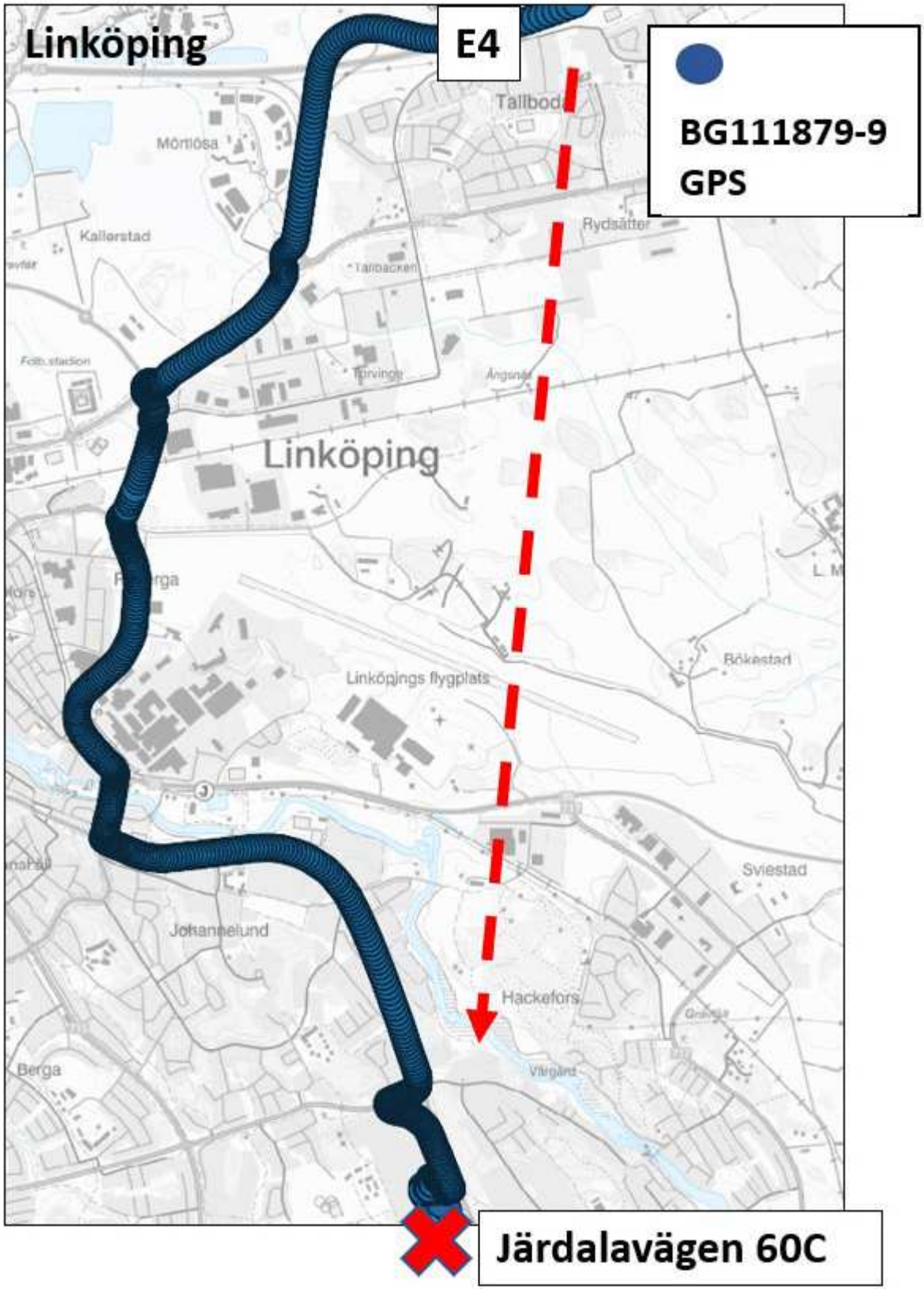

HEMLIG

SKYDDAD/PROTECTED A

FOI
Totalförsvarets forskningsinstitut

Datum:
2024-02-26

FOI beteckning:
FOI- 2024-22

Er referens:
Cecilia Orrby

Vår referens:
Henric Östmark

Avdelning:
Vapen, skydd och säkerhet

SEKRETESS
Enligt 18 kap. 3 §
OSL (2009:400)
SEKRETESSKLASSIFICERAD
2024-02-26
Totalförsvarets forskningsinstitut, FOI

Cecilia Orrby
Polismyndigheten
Box 345
58103 Linköping
cecilia.orrby@polisen.se

Utlåtande i ärende K1205275-23

Totalförsvarets forskningsinstitut (FOI) har på uppdrag av Polismyndigheten genomfört analys och bedömningar med hänsyn till fara för liv och hälsa samt skador på egendom i ärendet K1205275-23.

Nedan ges FOI:s bedömningar:

- Sprängladdningen bedöms ha utgjorts av en gryta/kokkärl i stål innehållandes ca 8 kg sprängämne (TNT-ekvivalent mängd)
    - Sprängladdningar omgivna av metallhölje innebär att livsfarliga metallsplitter kastas ut vid detonation. Grytan har fungerat som splittergivare.
    - Sprängladdningen har varit en improviserad explosiv anordning (IED). Detta innebär att den inte är en professionellt kvalitetssäkrad produkt och är därmed förenad särskild fara.
- Farlighet i byggnaden (hus 60), vid detonation:
    - *Person i trapphuset på tredje våningen* hade med hög sannolikhet avlidit till följd av tryck- eller splitterskador. Det är osannolikt att någon hade kunnat överleva här.
    - *Person i trapphuset på andra våningen* hade erhållit trumhinneruptur. Det kan inte uteslutas att dödliga tryckskador hade kunnat uppstå. Person som befunnit sig inom ca 0,5 m, från nedslagsplats på golvet, under hålslagningen i bjälklaget eller under trappan mellan våning två och tre hade sannolikt erhållit dödliga skador.
    - *Person i trapphuset på första/bottenvåningen* hade erhållit trumhinneruptur. Det kan inte uteslutas att dödliga tryckskador hade kunnat uppstå. Person i trappan mellan våning ett och två hade sannolikt erhållit dödliga krosskador från fallet av den ovanliggande trappan.
    - *Lägenhet 1202.* Person i korridoren innanför ytterdörren hade sannolikt erhållit dödlig kroppsskada till följd av inkastade föremål eller tryck. Detta gäller även i rummet (beskrivet som vardagsrum) i den del som är i korridorens förlängning. Person i rummet som vetter mot trapphuset (beskrivet som förråd) hade kunnat erhålla dödlig kroppsskada genom krossning från väggras.
    - *Lägenhet 1201.* Person i badrummet och den del av hallen som vetter mot trapphuset hade sannolikt avlidit till följd av inkastade föremål. Rummet som ligger innanför badrummet och hallen (beskrivet som sovrum) uppvisar skador som hade inneburit allvarlig eller dödlig skada för människa.
    - *Lägenhet 1101 och 1102.* Person i korridorerna innanför ytterdörrarna hade kunnat erhålla allvarlig kroppsskada. Det kan inte uteslutas att skadan hade varit dödlig.

SKYDDAD/PROTECTED A

- *Samtliga lägenheter i byggnaden.* Vid detonation skapas kraftiga skakningar och föremål samt möbler i lägenheterna kan falla ner och orsaka kroppsskada.

- Farlighet utanför byggnaden.
  - Risk för dödlig kroppsskada förelåg, vid detonation, minst 55 m ut från byggnad 60:s baksida i riktning mot byggnad 82.
  - Riskområdet från byggnad 60 bedöms vara ca 300 m, inom vilket kroppskada inte kan uteslutas.
  - Risk för allvarlig kroppsskada (potentiellt dödlig) förelåg på byggnad 60:s framsida inom några meter (ca 6 m) ut från byggnaden. Detta till följd av utkastat glassplitter samt utkastad dörr.
- Farlighet vid transport. FOI saknar tillräcklig information för att göra en omfattande bedömning av transporten av IED:n fram till detonationspunkten. Istället ges ett antal exempel:
  - Transport i kollektivtrafik kan jämföras med terrordåden i London 2005. Dessa bestod av tre explosioner (två i tunnelbana och en på buss) med sprängladdningar som bedömts ha haft en TNT-ekvivalent mängd på 2-5 kg. De tre explosionerna orsakade 56 dödsfall och över 700 personer skadade.
  - Vid transport i personbil eller motsvarande är riskerna för närmiljön mycket hög. Utöver delar från sprängladdningen i sig kommer stora delar av fordonet att kastas ut. Det är dödligt att befinna sig i fordonet vid detonation. Riskområdet från fordonet bedöms vara ca 800 m, inom vilket kroppsskada inte kan uteslutas.
  - Buren sprängladdning i fri miljö innebär vid detonation säker död för de som är inom några meter (ca 3 m) från IED:n. Risk för allvarlig eller dödlig skada föreligger på betydligt längre avstånd, men kan inte kvantifieras utifrån tillgänglig information. Riskavståndet för splitter är 800 m, inom vilket kroppsskada inte kan uteslutas.

FOI
Totalförsvarets forskningsinstitut

Totalförsvarets forskningsinstitut

FOI är en försvarsmyndighet och lyder under Försvarsdepartementet.

Vapen, skydd och säkerhet (VSS) är en av flera avdelningar inom FOI. Hos avdelningen finns särskild expertis avseende explosivämnen och explosiva anordningar. VSS har omfattande forskning och lång erfarenhet inom området explosivämnen med avseende på tillverkning, hantering, omhändertagande, destruktion, risker, egenskaper, farlighetsbedömningar m.m.

Verksamheten innefattar såväl förståelse för explosivämnena i sig, likväl som dess roll och effekter som del av explosiva anordningar.

Explosivämnens farlighet

Det finns många omständigheter som påverkar hur farligt ett explosivt föremål är, exempelvis hur laddningen är utformad, hur stor mängd explosivämne den innehåller, om den placeras inne eller ute och omgivningens beskaffenhet för att nämna några.

De skador som kan uppstå på en människa som exponeras för en explosion kan delas upp i olika skadeformer:

- *Primära skador* betecknar de skador som direktverkan av luftstötvågen orsakar. Särskilt utsatta och känsliga organ är öron och lungor.
- *Sekundära skador* betecknar skador som uppstår till följd av penetrerande splitter, liksom skador till följd av trubbigt våld av kringkastade föremål.
- *Tertiära skador* betecknar skador som uppstår till följd av att kroppen kastas iväg av luftstötvågen. Skadorna uppstår främst när kroppen träffar något föremål och kan liknas vid skador som uppstår vid trafikolyckor. Även traumatisk amputation, som betecknar sönderslitning och separering av extremiteter, räknas som tertiär skada.
- *Kvartära skador* betecknar skador som orsakas av förbränningen av sprängämnet, till exempel brännskador och förgiftning eller lungskador till följd av inandning av brandgaser.

För utförligare beskrivningar av skador på människan från explosioner hänvisas till tidigare publicerade FOI-rapporter[1,2]. I aktuellt ärende bedöms främst primära och sekundära skador vara av relevans att bedöma.

Skador från en explosion kan uppstå av effekter från det explosiva objektet i sig, men också till följd av effekter som explosionen orsakar på sin omgivning. Exempelvis kan sekundära skador uppstå av så kallade primärsplitter som har varit en del av sprängladdningen, men även av så kallade sekundärsplitter som är delar av omgivningen (exempelvis sten, vägg- och golvmaterial samt glas), som kastats iväg. Vid explosioner kan skador på byggnader i sin tur utgöra risk för liv och hälsa, exempelvis genom att:

---

[1] S. Hedenstierna: "Metodik för värdering av människans sårbarhet. Statusrapport FoT Verkansvärdering vapen och skydd", FOI-R--4155--SE, FOI (2015)

[2] Lars Svensson: "Människans tålighet mot luftstötvågor", FOI-R--3905--SE, FOI (2015)

- fönster krossas och leder till att glassplitter kastas in i byggnader med höga hastigheter eller faller ner utanför
- fasader rasar och faller ned på omgivningen
- kollaps av byggnad, antingen partiellt där delar av byggnaden rasar eller i värsta fall fullständig kollaps, ofta med katastrofala följder.

Beskrivning av explosiva föremål

Explosivämnen är ett samlingsnamn för drivämnen (krut), pyrotekniska satser, sprängämnen och tändämnen. När ett explosivämne sönderfaller kan det ske på två sätt: detonation och deflagration. Detonation är ett stötvågsförlopp som sker genom sprängämnet medan deflagration är ett ytförbränningsförlopp som sker på ytan av explosivämnet.

Sprängämnen och många tändämnen är detonerande explosivämnen. Något förenklat kan detonationer sägas vara kraftigare än deflagrationer för samma mängd explosivämne. Med detta menas att en kraftigare tryckvåg, så kallad stötvåg, skapas samt att eventuellt hölje eller närliggande material kommer fragmenteras mer och kastas iväg som splitter i högre hastigheter (och därmed längre sträckor). Båda typerna är dock explosioner och kan orsaka allvarliga skador på såväl människa som egendom.

Sprängämnen används både civilt och militärt. I civila tillämpningar avser normal användning t.ex. att lossa berg eller flytta/knäcka större stenar. I militära tillämpningar används ofta sprängämnen för att fragmentera höljen på stridsdelar för att generera och kasta ut splitter m.m. Det finns även gemensamma/liknande tillämpningar så som rivning av infrastruktur.

Konventionella sprängämnen, t.ex. dynamitsprängämnen, ska som säkerhetsåtgärd vara förhållandevis okänsliga medan tändämnen är betydligt känsligare. För att detonera exempelvis dynamitsprängämnen används så kallade sprängkapslar, vilka beskrivs i avsnitt "Initiering – sprängkapslar".

Ytterligare relevant information i aktuell kontext finns i referenserna[3,4].

Initiering – sprängkapslar

Normalt används en sprängkapsel för att initiera sprängämnen. Sprängkapseln består vanligen av ett litet[5] metallrör som innehåller något gram explosivämne (t.ex. tändämne) och som är kopplad till någon form av tändning.

Kommersiellt används normalt tre typer av sprängkapslar:

- Elsprängkapsel. Tändning sker genom el via två elektriska ledare (så kallade poltrådar) till sprängkapseln. När en tillräcklig strömkälla kopplas till poltrådarna detonerar sprängkapseln. Det tar i storleksordningen millisekunder från tändning till detonation.

---

[3] "Kort fakta om explosivämnen", A301.354/2021:3, Polismyndigheten (2021)

[4] "Händelser med improviserade explosiva anordningar", A301.354/2021:1, Polismyndigheten (2021)

[5] Kring en decimeter i längd och med en diameter på några millimeter till en centimeter.

- Krutsprängkapsel (även kallad sprängpatron). Sprängkapseln är kopplad direkt till en krutstubin. Krutstubinen tänds med exempelvis tändsticka och när den brunnit ned till sprängkapseln detonerar denna genom initiering av krutstubinens sticklåga. Krutstubinernas brinntid kan enkelt regleras genom att de kapas till önskad längd och därmed brinntid. Som jämförelse har Försvarsmaktens tjärstubin en brinntid på ca två minuter per meter stubin.
- Sprängkapsel med stötvågsledare. Sprängkapseln är ihopkopplad med en stötvågsslang (några millimeter i diameter) innehållande explosivämne. En stötvågsledare kräver särskild tändapparat för att tändas vid normal användning. Explosivämnet i slangen är av mycket liten mängd och utgör, utöver i ändarna, ingen risk för omgivningen vid användning. I ändarna avges en liten sticklåga vilken initierar sprängkapseln. Det tar i storleksordningen millisekunder från tändning till detonation.

Utöver de kommersiella exempel som presenterats ovan går det att tillverka improviserade motsvarigheter. Det finns även kommersiella och improviserade metoder för att fjärrutlösa alla typer av sprängkapslar trådlöst på avstånd.

Aptering är ett begrepp som innefattar att man för samman sprängkapsel och sprängämne. Detta sker normalt genom att sprängkapselns botten trycks in i sprängämnet[6]. Efter att aptering skett räcker det med att sprängkapseln initieras för att detonation av sprängämnet ska ske. Det tar i storleksordningen några sekunder att aptera sprängämnet med sprängkapseln. Sprängämne och sprängkapsel ska av säkerhetsskäl alltid förvaras separerat fram tills att sprängning är tänkt att genomföras. Aptering skall således ske endast omedelbart före tänkt initiering.

Sprängkapslar kan innebära risk för liv och hälsa vid oaktsam användning och kan orsaka dels traumatiska amputationsskador, om de detonerar i exempelvis en hand, men också splitterskador från fragmentering av metallhöljet som utgör kapseln. Som jämförelse kan sägas att riskavståndet för en VA-sprängkapsel (en vanlig typ av elsprängkapsel) är 20 meter enligt Försvarsmaktens SäkR[7].

Vådainitiering av sprängkapslar kan ske genom mekanisk påverkan (slag, stöt, rivning) eller genom värme (brand). För elektriska sprängkapslar/-tändsystem tillkommer risk för initiering från elektromagnetisk strålning (EMR) genom antenneffekter i systemet samt av elektrostatiska urladdningar.

Improviserad explosiv anordning

En improviserad explosiv anordning (IED[8]) är en anordning som inte är en klassad explosiv vara men som innehåller explosivämne. En IED kan också vara en klassad explosiv vara men som förändrats (är därmed egentligen inte längre klassad vara) eller används på ett improviserat, icke tänkt sätt. Ett exempel på improviserat användningssätt är då en handgranat används med försåt.

---

[6] Metod vid normal aptering. Det kan räcka med att sprängkapseln ligger mot eller, för vissa typer av sprängkapslar, nära (ca decimeter) sprängämnet för att erhålla en detonation.

[7] SäkR Spräng 2017, Försvarsmakten (2017)

[8] Från engelskans "Improvised Explosive Device"

Gemensamt för alla IED:er, oavsett vilken explosivämnesmängd de innehåller, är att de är förenade med livsfara. I övrigt kan sägas att tillverkning av explosiva anordningar:

- kräver särskilda tillstånd
- kräver att det görs av kunnig personal
- måste ske i rätt utformade lokaler.

Risken för att en IED initieras/detoneras av våda är särskilt hög under själva tillverkningen, transport och vid aptering/aktivering. Även en anordning som ej fungerat på tänkt sätt utgör en fara fram tills denna är korrekt omhändertagen. Detta innebär att kringliggande miljö (människor och egendom), under dessa faser, är utsatta för risk för explosionsskador. I Figur 1 visas exempel på hur ett fordon kan påverkas vid invändig detonation under transportfasen.

Figur 1. Invändig detonation av 250 gram sprängämne. Före, under och efter detonation.

Som beskrivs i avsnitt "Initiering – sprängkapslar" kan redan enstaka gram sprängämne orsaka traumatiska amputationsskador av exempelvis fingrar samt splitterutkast som kan vara livsfarliga på flera meters avstånd. Givet olyckliga omständigheter kan IED:er med endast tiotals gram orsaka splitter som är livsfarliga på flera hundra meters avstånd. Med ökande mängd sprängämne ökar dels sannolikheten för att en större mängd splitter kastas ut, och dels att splittren kastas ut med högre hastighet. Med detta följer ökad risk för allvarliga skador på längre avstånd.

Bedömning av den explosiva anordningen

Konstruktion

I brottsplatsundersökning[9] beskrivs ett antal föremål som bedömts ha kastats ut i samband med explosionen. Bland annat beskrivs ett metallföremål G013 som påträffats på våning två direkt under det genomgående hålet i bjälklaget. Föremål G013 har skador som tyder på att det varit i kontakt med en detonation. Enligt brottsplatsprotokollet[9] bedöms föremålet vara botten på ett kokkärl från IKEA. Även FOI gör motsvarande bedömning.

Splitterbilden som kan ses på väggen mot lägenhet 1201 i trapphuset är vad som förväntas av en explosiv anordning med gryta/kokkärl i stål som hölje.

Det finns inga indikationer på vilken typ av tändsystem som använts.

[9] "Protokoll över brottsplatsundersökning", Polisens diarienr: K1205275-23, 5402/38843-23 (2023-12-29)

FOI gör bedömningen att IED:n utgjorts av en gryta/kokkärl innehållandes sprängämne. Grytan bedöms ha haft en diameter på ca 28 cm. En IKEA-logotyp syns på ett av de splitter som hittats.

IKEA har en gryta[10] med diametern 28 cm och volymen 10 L. En sådan gryta rymmer maximalt ca 15 kg dynamitsprängämne[11] vilket omräknat till TNT-ekvivalent mängd[12] blir drygt 9 kg.

Typ av sprängämne

Utifrån skadebilden görs bedömningen att IED:n innehållit detonerande explosivämne, dvs sprängämne. Nationellt forensiskt centrum har inte kunnat påvisa[13] typ av sprängämne och det saknas indikationer om detta i det material som tillhandahållits FOI. En bedömning av sprängämnets typ kan därför inte göras.

Oavsett typ av sprängämne används ofta något som kallas "TNT-ekvivalent mängd" i bedömningar. Detta innebär att vid bedömningar av skadeverkan för en särskild typ av sprängämne, sker ett mellansteg där mängden konverteras till den mängd TNT som ger motsvarande effekt, och bedömningarna görs sedan för denna. I praktiken innebär det i föreliggande fall att den mängd sprängämne som IED:n bedöms ha innehållit direkt betraktas som mängd TNT[14] utan konvertering.

Laddningsvikt

Vid en explosion är det många faktorer som påverkar de skador som uppstår i närmiljön. Typ av explosivämne, anordningens geometri samt den närliggande miljöns karakteristik och utformning är några exempel på sådana faktorer. Utifrån den kringliggande skadekarakteristiken är det dock möjligt att göra en förhållandevis god bedömning av den explosiva anordningens storlek.

Hålslagning i bjälklag

I brottsplatsundersökning[15] anges en skada på betongbjälklaget i form av ett genomgående hål med dimensionerna ca 50 cm x 60 cm (ovalt). Skadan bär tydliga tecken på en detonation (orsakat av sprängämne).

I aktuellt fall görs en storleksbedömning av IED:n utifrån antagandet att IED:n har varit i direktkontakt med betongbjälklaget. Om denna hade varit placerad på ett avstånd ifrån bjälklaget hade det behövts en större mängd sprängämne för att orsaka samma skada. Utifrån detta görs följande bedömningar:

- Minsta laddningsvikt som krävs för att orsaka ett genomgående hål bedöms[16] vara ca 0,5 kg. Diametern på ett sådant hål är mycket litet.

---

[10] Artikelnummer 404.842.70 (åtkomst 2023-01-31)

[11] Vanligt förekommande sprängämne vid brottslig användning.

[12] För tryckberäkningar i exempelvis frifält.

[13] "Explosivämnesundersökning", NFC 2023018635, Polismyndigheten (2023-10-18)

[14] Trotyl, vanligt sprängämne för militära tillämpningar

[15] "Protokoll över brottsplatsundersökning", Polisens diarienr: K1205275-23, 5402/38843-23 (2023-12-29)

[16] FältarbRF, Försvarsmakten

- Laddningsvikten som krävs för att orsaka håldiametern 55 cm bedöms[17] vara ca 8 kg.

Från hålslagningen i bjälklaget görs bedömningen att IED:n innehållit ca 8 kg sprängämne.

Skador på omgivande strukturer

Det har uppstått omfattande skador på omgivande strukturer. Ytterfasaden längs med trapphuset har till större delen rasat/kastats ut. Väggar in mot lägenheter på våning tre har partiellt eller fullständigt förstörts. Såväl ytterfasaden som väggarna in mot lägenheterna bedöms ha låg tålighet mot tryckpåverkan.

Vid inneslutna explosioner uppstår, utöver den så kallade stötvågen, en mer varaktig tryckuppbyggnad (”gastryck”). Detta kan medföra mer omfattande skador på särskilt byggnadselement.

Den laddningsvikt som krävs för att rasera ytterfasaden bedöms[18] vara ca 1,5 kg sprängämne.

Till följd av sprängladdningens placering kan motsvarande bedömning inte göras för väggen mellan trapphuset lägenhet 1202.

Väggen mellan trapphuset och lägenhet 1201 bedöms ha skadats till följd av tryckbelastning. Utifrån skadans omfattning bedöms laddningsvikten ha varit under 10 kg, men över 5 kg. Det ska dock i sammanhanget sägas att detta är mycket svårbedömt.

Utifrån skador på väggarna i trapphuset (på våning tre) görs bedömningen att IED:n innehållit minst 5 kg sprängämne, troligast upp mot ca 10 kg sprängämne.

Sammanfattning

Utifrån tillhandahållen information bedöms IED:n ha utgjorts av en gryta i stål med diametern ca 28 cm innehållandes ca 8 kg sprängämne.

---

[17] L. Morén: ”Samband mellan laddning, hål och splitterhastighet vid kontaktdetonation av sprängämne mot armerade betongplattor”, FOI-R--96-00240-(6,2.6)--SE (1996)

[18] R. Forsén: "Explosioner. Metoder för uppskattning av skadeverkningar på människor och byggnader vid eventuell olycka", FOA-D--96--00275-2.6--SE, FOA (1996) och R. Forsén: ”Innesluten explosion II”, C 20655-2.6, FOA (1987)

Farlighetsbedömning

Personskador till följd av en explosion delas normalt upp i ett antal skadeformer, där det i föreliggande fall främst är primär- och sekundärskador som är dimensionerande. Primärskador är de skador som uppstår till följd av den stötvåg som uppstår och sekundärskador är de skador som uppstår till följd av utkastade splitter och andra föremål. Primärskador uppstår på förhållandevis korta avstånd men med mycket hög skadepotential inom dessa områden.

Primärskador

Skador till följd av tryck från detonationen kan bestämmas med hjälp av modell för tryck[19] samt modell för letalitet[20] och trumhinneruptur[21] från stötvåg. Med letalitet avses sannolikheten att en person avlider till följd av belastningen. Utifrån bedömningen att IED:n innehåller ca 8 kg sprängämne görs bedömningarna nedan.

Det bedöms att en person i frifält stående mot reflekterande yta (t.ex. vägg); med hög sannolikhet (över 90 %) avlider till följd av tryckbelastning inom ca 3,5 m från detonationspunkten men osannolikt (under 1 %) på avstånd längre än 4,5 m från detonationspunkten. I en helt innesluten miljö, som trapphuset utgör, är det svårt att bedöma till vilken sannolikhet dödliga primärskador uppstår. Det kan dock med säkerhet sägas att dödliga skador är att förväntas för den som uppehållit sig i trapphuset på den våning där IED:n detonerade, vid detonation. Dödlig risk kan inte uteslutas i övriga trapphuset. Om dörrarna till lägenheterna 1201 och 1202 hade varit öppna vid detonationstillfället hade dödliga primärskador sannolikt uppstått även i hallarna innanför.

Det bedöms att trumhinneruptur kan uppstå inom ca 16 m från detonationspunkten. Den som uppehållit sig i trapphuset vid detonation hade med hög sannolikhet erhållit trumhinneruptur.

Person som uppehållit sig i trapphuset på den våning där IED:n detonerade, i trappen till våningen, hade vid detonation med hög sannolikhet erhållit dödliga tryckskador. Person i övriga trapphuset löper risk för dödliga skador, men det kan ej bedömas till vilken sannolikhet. Person i trapphuset hade hög sannolikhet erhållit trumhinneruptur. Utöver detta hade person i korridorerna innanför ytterdörrarna till lägenhet 1201 och 1202 också erhållit dödliga tryckskador, vid detonation, om dörrarna varit öppna.

Sekundärskador

IED:n bedöms ha varit en gryta med ca 8 kg sprängämne i. Vid detonation fragmenteras grytan och primärsplitter kastas ut i höga hastigheter. Omgivande strukturer, t.ex. delar av väggar och golv, krossas och sekundärsplitter samt byggnadsdelar kastas ut. Fara för liv och hälsa från dessa splitter beskrivs i följande avsnitt.

---

[19] M. M. Swisdak: "Simplified Kingery airblast calculations", Naval Surface Warfare Center (1994)

[20] L. D. McMichael: "Incorporating the Bowen survivability curves into blast analysis", LLNL-TR-468242, Lawrence Livermore National Laboratory (2011)

[21] D. R. Richmond, H. Axelsson: "Airblast and underwater studies with animals", J of Trauma (China), 6(2) Supplement: 229-234; (1990)

FOI Totalförsvarets forskningsinstitut

Lägenheter på våning 3

I samband med detonationen bedöms föremål med stor skadepotential ha kastats in i lägenheterna på våning tre.

Person i lägenhet 1201:s badrum och den del av hallen den del av hallen som vetter mot trapphuset hade sannolikt avlidit till följd av inkastade föremål. Rummet som ligger innanför badrummet och hallen (beskrivet som sovrum) uppvisar skador som hade inneburit allvarlig eller dödlig skada för människa.

Person i lägenhet 1202:s korridor innanför ytterdörren hade sannolikt erhållit dödlig kroppsskada till följd av inkastade föremål. Detta gäller även i rummet (beskrivet som vardagsrum) i den del som är i korridorens förlängning. Person i rummet som vetter mot trapphuset (beskrivet som förråd) hade kunnat erhålla dödlig kroppsskada genom krossning från väggras.

Det bedöms ha förelegat konkret fara för liv och hälsa till följd av sekundärskador från utkastade föremål och väggras. I Figur 2 ges en visualiserande beskrivning.

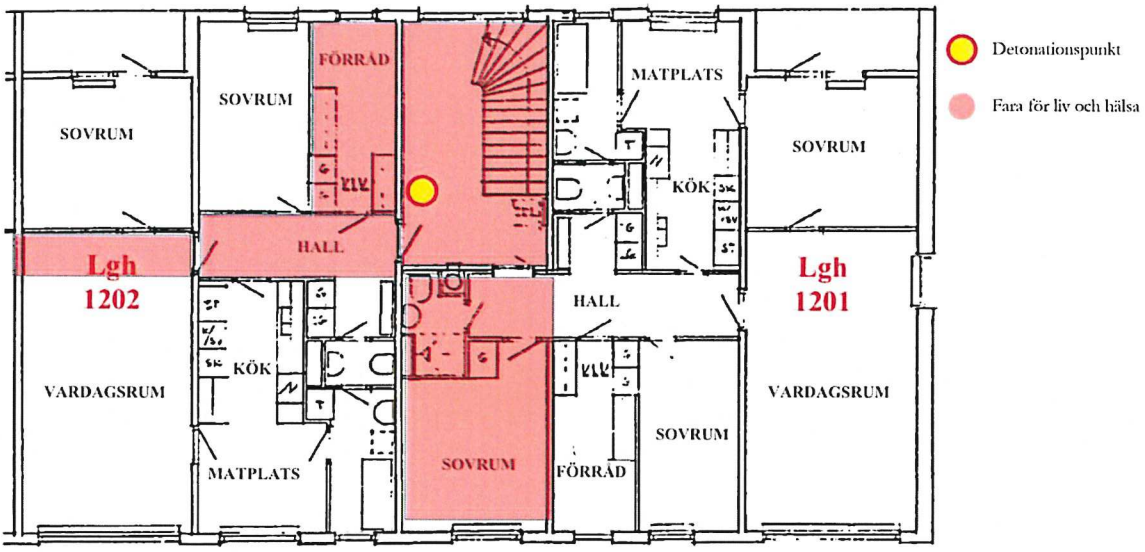

Figur 2. Visualisering av områden med bekräftad fara för liv.

Trapphus

I trapphuset på våning tre observerades skador som bedöms orsakats av utkastade föremål (splitter) på:

- väggarna mot lägenhet 1201 och 1202
- trappräckets stålkonstruktion, varav flertalet genomgående hål
- entrédörren till lägenhet 1201, varav en skada är ett genomgående hål
- det högra karmsidostycket till entrédörren till lägenhet 1201, varav flertalet genomgående hål
- entrédörren till lägenhet 1202

– fasadplåt[22] som i brottsplatsundersökning[23] bedömts suttit under det stora av de två fönsterpartierna i trapphuset, ett flertal genomgående hål.

Entrédörrarna beskrivs vara säkerhetsdörrar av typ "Daloc S43" där dörrbladets material består av två 1 mm stålplåtar med isolering av mineralull[24]. Samtliga standardkarmar som säkerhetsdörren levereras vid standardleverans[25] med stålkarm av kallvalsad eller varmförzinkad 1,5 mm höghållfasthetsstål.

En sammanlagd bedömning av skadorna av skadorna på våning tre ger att ett stort antal splitter har kastats iväg med dödlig skadepotential. Konkret fara för liv och hälsa från splitter föreligger på hela våningsplanet.

Skador på andra våningen vittnar om sekundärsplitterutkast från hålslagningen i bjälklaget. Person som befunnit sig inom ca 0,5 m från centrum på hålet vid detonation, hade med hög sannolikhet erhållit dödliga skador.

Person som uppehållit sig i trapphuset på våningsplan tre vid detonationen eller varit halvvägs upp i trappen till våningen hade med hög sannolikhet erhållit dödliga splitterskador. Detsamma gäller för person som uppehållit sig på våning två inom 0,5 m under hålslagningen i bjälklaget.

Utöver skador från splitter och tryck har trappan från våning två till våning tre rasat. Person som befunnit sig under denna vid detonation, hade troligen erhållit dödliga eller allvarliga krosskador.

Utomhus

Det finns ett stort antal föremål utanför huset som i brottsplatsundersökning[26] bedömts ha kastats iväg av explosionen. FOI gör samma bedömning. Av de utkastade föremålen på parkeringen är de upphittade tegelstenarna och fönsterbågen dimensionerande för fara.

Fönsterkarmen (se figur 13 i BPU[23]) som påträffades på ca 55 m avstånd behöver en avsevärd utkasthastighet för att nå en sådan kastlängd. Karmen bedöms ha utgjort risk för dödlig kroppsskada vid utkast. Det går dock inte att, utifrån given information, bedöma hur sannolik en dödlig skada hade varit om en person hade träffats. Det bedöms utifrån detta möjligt att dödliga skador kan uppstå på åtminstone 55 m från aktuell byggnad.

Nedfallande byggnadsdelar, så som fasad och fönster, har utgjort dödlig fara inom några meter på utsidan av byggnaden.

Det finns ingen säker dokumentation om att primärsplitter kastats ut utanför huset. Detta är dock förväntat då många av dessa kommer att träffa väggarna, och därmed tappa hastighet eller stanna, innan väggarna rasar. Primärsplitter bedöms därmed inte ge utökat riskområde.

---

[22] Fasadplåten bedöms varit placerad på utsidan för våning tre och i sin tur efter ha träffats av splitter kastats ut till följd av tryckbelastningen.

[23] "Protokoll över brottsplatsundersökning", Polisens diarienr: K1205275-23, 5402/38843-23 (2023-12-29)

[24] Daloc." S43" [Produktblad], url: https://www.daloc.se/ditt-byggprojekt/dorrguiden/#S43 (Hämtad: 2024-01-30)

[25] Daloc, "S43 - Karm", url: https://www.daloc.se/ditt-byggprojekt/dorrguiden/#S43 (Hämtad: 2024-01-31)

[26] "Protokoll över brottsplatsundersökning", Polisens diarienr: K1205275-23, 5402/38843-23 (2023-12-29)

HEMLIG

SKYDDAD/PROTECTED A

FOI
Totalförsvarets forskningsinstitut

På framsidan av byggnad 60 har en port kastats ut i sådan hastighet att den orsakat skada på en mindre byggnad ca 6 m utanför. Även utkastat glassplitter kan ses inom några meter från byggnaden. Det bedöms att risk för allvarlig kroppsskada (potentiellt dödlig) förelåg på byggnad 60:s framsida inom några meter (ca 6 m), vid detonationen.

Risk för dödlig sekundärskada förelåg inom åtminstone 55 m på baksidan av hus 60 i riktning mot byggnad 82 (från trapphuset). Risk för allvarlig kroppskada (potentiellt dödlig) förelåg inom åtminstone 6 m från framsidan.

Riskavstånd

Det bedöms inte kunna uteslutas att personer inom 300 m från byggnaden kunnat erhålla kroppsskada vid detonation.

Transport

FOI har erhållit uppgifter om att IED:n har transporterats med bil. All hantering av IED:er är förenade med stora risker. Vid transport av den aktuella IED:n är det inte uteslutet att en oönskad detonation (vådainitiering) kan ske vid t.ex. mekanisk stöt eller brand till följd av en trafikolycka eller oaktsam hantering.

När en IED placeras i eller på ett fordon blir även fordonet en del av konstruktionen. Effekten blir att fordonet i sig blir splittergivande vid en detonation. Det är framförallt massiva komponenter i metall som utgör de kaststycken som är dimensionerande för riskavståndet. Riskerna för närmiljön är mycket hög.

Det bedöms inte finnas någon chans till överlevnad för person i fordonet vid detonation av bedömd laddningsvikt. Riskerna för omgivningen beror på flera omständigheter, bl.a. var i fordonet sprängladdningen varit placerad. Splitter och kaststycken från en bil innehållande en sprängladdning på ca 8 kg kan orsaka dödliga kaststycken på flera hundra meters avstånd och riskavståndet för kroppsskada uppgår mot 800 meter.

Henric Östmark
Avdelningschef
Vapen, skydd och säkerhet

SKYDDAD/PROTECTED A

SKYDDAD/PROTECTED A

HEMLIG

FOI
Totalförsvarets forskningsinstitut

Datum:
2024-03-19

FOI beteckning:
FOI- 2024-22

Er referens:
Cecilia Orrby

Vår referens:
Henric Östmark

Avdelning:
Vapen, skydd och säkerhet

SEKRETESS
Enligt 18 kap. 3 §
OSL (2009:400)
SEKRETESSKLASSIFICERAD
2024-03-19
Totalförsvarets forskningsinstitut, FOI

Cecilia Orrby
Polismyndigheten
Box 345
58103 Linköping
cecilia.orrby@polisen.se

Komplement till utlåtande i ärende K1205275-23

Totalförsvarets forskningsinstitut (FOI) har på uppdrag av Polismyndigheten genomfört analys och bedömningar med hänsyn till fara för liv och hälsa samt skador på egendom i ärendet K1205275-23.

Föreliggande dokument utgör ett komplement till FOI:s utlåtande[1] och ger en visualisering av riskområdet.

I Figur 1 visas riskområde för allvarlig och dödlig kroppskada som påvisats (konkret fara) till följd av utkastade föremål. Figur 2 visar det riskområde inom vilket kroppsskada inte kan uteslutas.

Figur 1. Visualisering av riskområde till följd av utkastade föremål. Kartunderlag från Google Maps.

[1] ”Utlåtande i ärende K1205275-23”, FOI beteckning: FOI-2024-22 (2024-02-26)

SKYDDAD/PROTECTED A

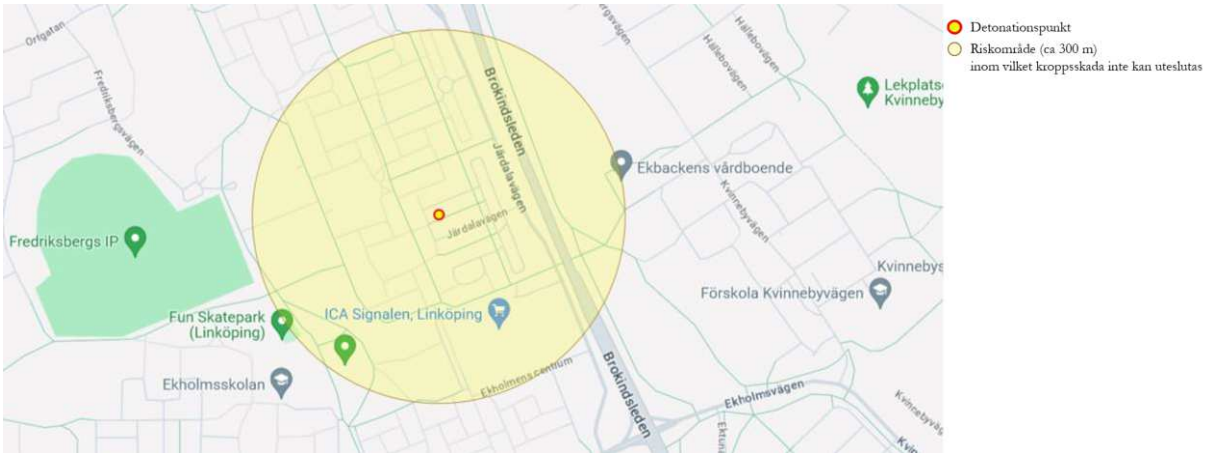

Figur 2. Visualisering av riskområde inom vilket kroppsskada inte kan uteslutas. Kartunderlag från Google Maps.

HEMLIG

Polisen

IKEA Gryta 365+

10 liter

Säljstart och slutdatum

2015-04 – 2022-04

HEMLIG

Produktinformation från IKEA
Gryta 365+ 10 liter
Säljstart – slutdatum: 2015-04 – 2022-04

3/12/24, 2:04 PM PIA Facts

IKEA 365+

502.567.48 **IKEA 365+ gryta m lock 10 l rostfritt stål/glas**

Säljbar	Produkttyp	Mått	Färg	Säljstart & Slutdatum
Saleable	**Gryta med lock**	**10 l | 10.6 qt**	**Rostfritt stål/glas**	**2015-04 – *2022-04***

Sidan uppdaterades senast

2023-09-11

Polisen

HEMLIG

Produktinformation från IKEA
Gryta 365+ 10 liter
Säljstart – slutdatum: 2015-04 – 2022-04

Produktmått

Mått typ	Metriskt mått	Imperialmått
Höjd	19 cm	7 "
Diameter	28 cm	11 "
Rymd	10 l	10.6 qt

Bra att veta

Kombinera och komplettera

STABIL stekstänkskydd och lock diam. 28 cm passar.

Övrig information

Diska produkten före första användning.

Material

Lock:
Värmetåligt glas

Handtag/ Hölje/ Stomme:
Rostfritt stål

HEMLIG

Polisen

IKEA Gryta 365+

10 liter

Säljstart 2021-10

HEMLIG

Produktinformation från IKEA
Gryta 365+ 10 liter
Säljstart 2021-10

3/12/24, 7:14 AM PIA Facts

IKEA 365+

404.842.70 IKEA 365+ N gryta m lock 10.0 l rostfritt stål

Säljbar	Produkttyp	Mått	Färg	Säljstart & Slutdatum
Saleable	**Gryta med lock**	**10.0 l | 11 qt**	**Rostfritt stål**	**2021-10**

Sidan uppdaterades senast

2024-01-25

PE825752

Mått
Rymd: 10.0 l
Diameter: 28 cm
Höjd: 17 cm
Längd inklusive handtag: 38 cm
Höjd inklusive lock: 22 cm

Material

Lock:
Värmetåligt glas

Handtag/ Hölje/ Stomme:
Rostfritt stål

HEMLIG

IKEA Grytor 365+ 10 liter

Gryta 10-liter 365+
Artikelnr 502.567.48
Säljstart och slutdatum:
2015-04 – 2022-04

Gryta 10 liter 365+
Artikelnr 404.842.70
Säljstart: 2021-10
Ingår i IKEA:s nuvarande sortiment.

HEMLIG

IKEA Grytor 365+ 10 liter

Gryta 10 liter
Säljstart - slutdatum
2015-04 – 2022-04

Höjd: 19 cm

Gryta 10 liter
i nuvarande
sortiment.

Höjd: 17 cm

Vid jämförelse mellan grytorna kan noteras skillnader i

- handtagens utseende
- handtagens infästning
- lockens utseende och material
- grytornas höjd

HEMLIG

Polisen

Elektroniskt underskriven av Håkan Larsson 2024-03-20 15:38

Nationellt forensiskt centrum (NFC)

Redovisning

Sakkunnigutlåtande

NFC:s ref.nr 2023018635

Uppdragsgivarens ref.nr 5000-K1205275-23

Mätbar 3D-modell

Inledande uppgifter

Uppdragsgivare (myndighet/motsvarande)	Uppdragsgivare (namn och kontaktinformation)	
Polismyndigheten	Moa Siipo, Forensiska sektionen Öst Forensik 4 Linköping	
Utförare	Telefon (NFC:s frontdesk)	NFC:s ärende upprättat
Nationellt forensiskt centrum (NFC)	010-562 80 20	2023-09-27

Ändamål

Syftet med undersökningen är att skapa en 3D-modell av platsen (Järdalavägen 60C) och på lämpligt sätt dokumentera, visualisera och arkivera platsen.
Resultatmaterial tas fram i form av:

- 3D-modell till 3D-viewern Leica TruView

Undersökning

-

Resultat

Beteckning i utlåtandet NFC:s materialnummer	**Undersökningsmaterial** Materialhantering
2023018635_57 202301863557	**2 st 3D-modeller för visning i 3D-viewer TruView, varav en 3D-modell är exteriört och en interiört.** Materialet arkiveras digitalt

Levereras som lgs-fil i delad mapp. En instruktion medföljer leveransen.

Metodik

Följande metodik har använts vid undersökningen: 1370, 1967

Metodik markerad med asterisk (*) är ackrediterad enligt ISO 17025. För mer information, se polisen.se/forensiskametoder

Undersökningsrelaterad information

Undersökningsuppdraget är beskrivande. Vid ett sådant uppdrag redovisas resultat, men någon slutsats dras inte.

Resultatet gäller för materialet så som det inkom till NFC.

I Foresight går att söka efter och få en sammanställning över material och undersökningar i ett K-ärende som hanteras av NFC. Foresight går att nå direkt från Durtvå och TekPro samt via denna länk: foresight.polisen.se/foresight. Alla som har behörighet att se information om ett K-ärende i Durtvå har åtkomst till uppgifterna i Foresight.

HEMLIG

Polisen

Elektroniskt underskriven av Håkan Larsson 2024-03-20 15:38

Nationellt forensiskt centrum (NFC)

Redovisning

Sakkunnigutlåtande

NFC:s ref.nr
2023018635

Uppdragsgivarens ref.nr
5000-K1205275-23

Material som delas vid NFC får en indexering av materialbeteckningen. Genom att söka på materialet i Foresight erhålls bl.a. en sammanställning över hur materialet har delats upp, status och var de uppdelade materialen befinner sig.

Materialförteckning

-

Handläggning

Handläggare, Mätbar 3D-modell	Driftställe	För kontakt
forensikern Håkan Larsson (ansvarig handläggare) forensikern Jimmy Berggren	Nationellt NFC (Linköping)	010-562 89 25
Ärendeansvarig forensiske generalisten Lars Jaeger		För kontakt 010-562 82 43

Frågor om undersökningen samt eventuell kallelse till rättegång riktas till ansvarig handläggare, se ovan. Övergripande frågor i ärendet riktas till ärendeansvarig.

HEMLIG

Polisen

Elektroniskt underskriven av Håkan Larsson 2024-03-20 15:40

Nationellt forensiskt centrum (NFC)
Redovisning
Sakkunnigutlåtande

NFC:s ref.nr
2023018635

Uppdragsgivarens ref.nr
5000-K1205275-23

Övrigt, Sensorteknik

Inledande uppgifter

Uppdragsgivare (myndighet/motsvarande)	Uppdragsgivare (namn och kontaktinformation)	
Polismyndigheten	Moa Siipo, Forensiska sektionen Öst Forensik 4 Linköping	
Utförare	Telefon (NFC:s frontdesk)	NFC:s ärende upprättat
Nationellt forensiskt centrum (NFC)	010-562 80 20	2023-09-27

Ändamål

Ändamålet var att skapa bilder, utifrån en 3D-modell, som visar skador på huset efter explosionen på Järdalavägen 60C (Linköping) och på lämpligt sätt visualisera dessa. Ännu ett syfte var att ta fram mått till grund för volymberäkning i trapphuset.

Resultatmaterial tas fram i form av:

- Videor
- Genomskärningsbilder
- Bilder med måttangivelser

Undersökning

-

Resultat

Bilderna i figurerna nedan är illustrationer av resultaten och kvaliteten på bilderna kan avvika från bilderna i resultatmaterialet. Hela resultatmaterialet visas inte.
Resultatmaterialet levereras via Filip.

Beteckning i utlåtandet NFC:s materialnummer	**Materialbeskrivning** Materialhantering
2023018635_58 202301863558	**3 st videor över våningsplan 1 och 2, samt trapphuset våning 2** Materialet arkiveras digitalt

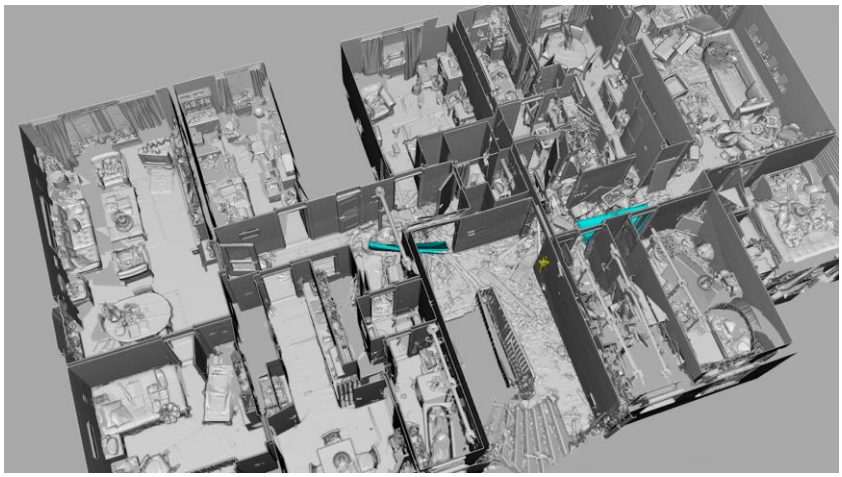

Figur 1. Bildexempel från video som visar våningsplan 1.

En video visar plan 1 och en video plan 2. Här har lägenhetsdörrar färgmarkerats turkosa och detonationscentrum är markerad gul. En tredje video visar skador på plan 2 i form av deviation. Rött innebär att skadade väggpartier har flyttats bort från betraktaren i förhållande till ett genererat referensplan och blått innebär att det har förflyttats mot betraktaren. Grönt indikerar att partiet ligger i nivå med referensplanet. Bilden nedan (Figur 2) visar hur väggen buktar utåt in i lägenhet 1202.

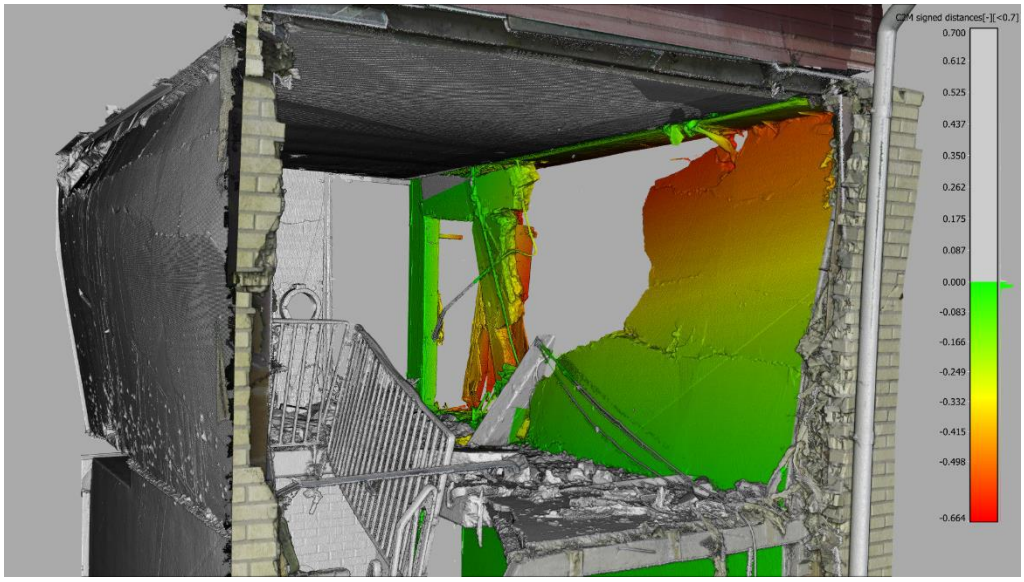

Figur 2: Visualisering av deviation. Det röda partiet har här trycks utåt drygt 6 dm från betraktaren.

2023018635_59 202301863559	**5 st genomskärningsbilder** Materialet arkiveras digitalt

Polisen

Elektroniskt underskriven av Håkan Larsson 2024-03-20 15:40

Nationellt forensiskt centrum (NFC)
Redovisning
Sakkunnigutlåtande

NFC:s ref.nr
2023018635

Uppdragsgivarens ref.nr
5000-K1205275-23

Bilderna visar markplan, samt våningsplan 1 och 2 i perspektiv. Tre bilder utgör deviationsbilder i trapphuset och dess närhet.

2023018635_60 202301863560	**6 st bilder med uppmätta mått** Materialet arkiveras digitalt

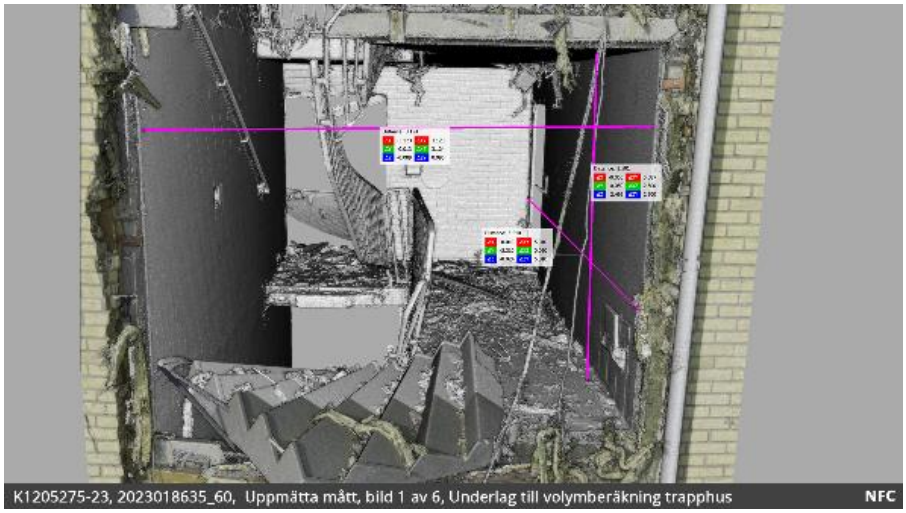

Bild 1 till 4 utgör underlag till volymberäkning av trapphuset. Bild 5 avstånd mellan fasad och fönster. Bild 6 avstånd till tegelstenar.

Metodik

Följande metodik har använts vid undersökningen: 2364, 2366, samt deviationsanalys av skador

Metodik markerad med asterisk (*) är ackrediterad enligt ISO 17025. För mer information, se polisen.se/forensiskametoder

Undersökningsrelaterad information

Undersökningsuppdraget är beskrivande. Vid ett sådant uppdrag redovisas resultat, men någon slutsats dras inte.

3D-modellen har samlats in, redovisats som Mätbar 3D-modell i K1205275-23 och använts som arbetsmaterial i denna undersökning.

I Foresight går att söka efter och få en sammanställning över material och undersökningar i ett K-ärende som hanteras av NFC. Foresight går att nå direkt från Durtvå och TekPro samt via denna länk: foresight.polisen.se/foresight. Alla som har behörighet att se information om ett K-ärende i Durtvå har åtkomst till uppgifterna i Foresight.

HEMLIG

Polisen

Elektroniskt underskriven av Håkan Larsson 2024-03-20 15:40

Nationellt forensiskt centrum (NFC)

Redovisning

Sakkunnigutlåtande

NFC:s ref.nr
2023018635

Uppdragsgivarens ref.nr
5000-K1205275-23

Material som delas vid NFC får en indexering av materialbeteckningen. Genom att söka på materialet i Foresight erhålls bl.a. en sammanställning över hur materialet har delats upp, status och var de uppdelade materialen befinner sig.

Materialförteckning

-

Handläggning

Handläggare, Övrigt, Sensorteknik	Driftställe	För kontakt
forensikern Håkan Larsson (ansvarig handläggare) forensikern Jimmy Berggren forensikern Peter Bergström	Nationellt NFC (Linköping)	010-562 89 25
Ärendeansvarig forensiske generalisten Lars Jaeger		För kontakt 010-562 82 43

Frågor om undersökningen samt eventuell kallelse till rättegång riktas till ansvarig handläggare, se ovan. Övergripande frågor i ärendet riktas till ärendeansvarig.

HEMLIG

Polisen

Datum
2024-04-02

Diarienummer
5000-K1205275-23

Bildbilaga

ANTECKNINGAR

Resultatmaterial från mätbar 3D-modell.

HEMLIG

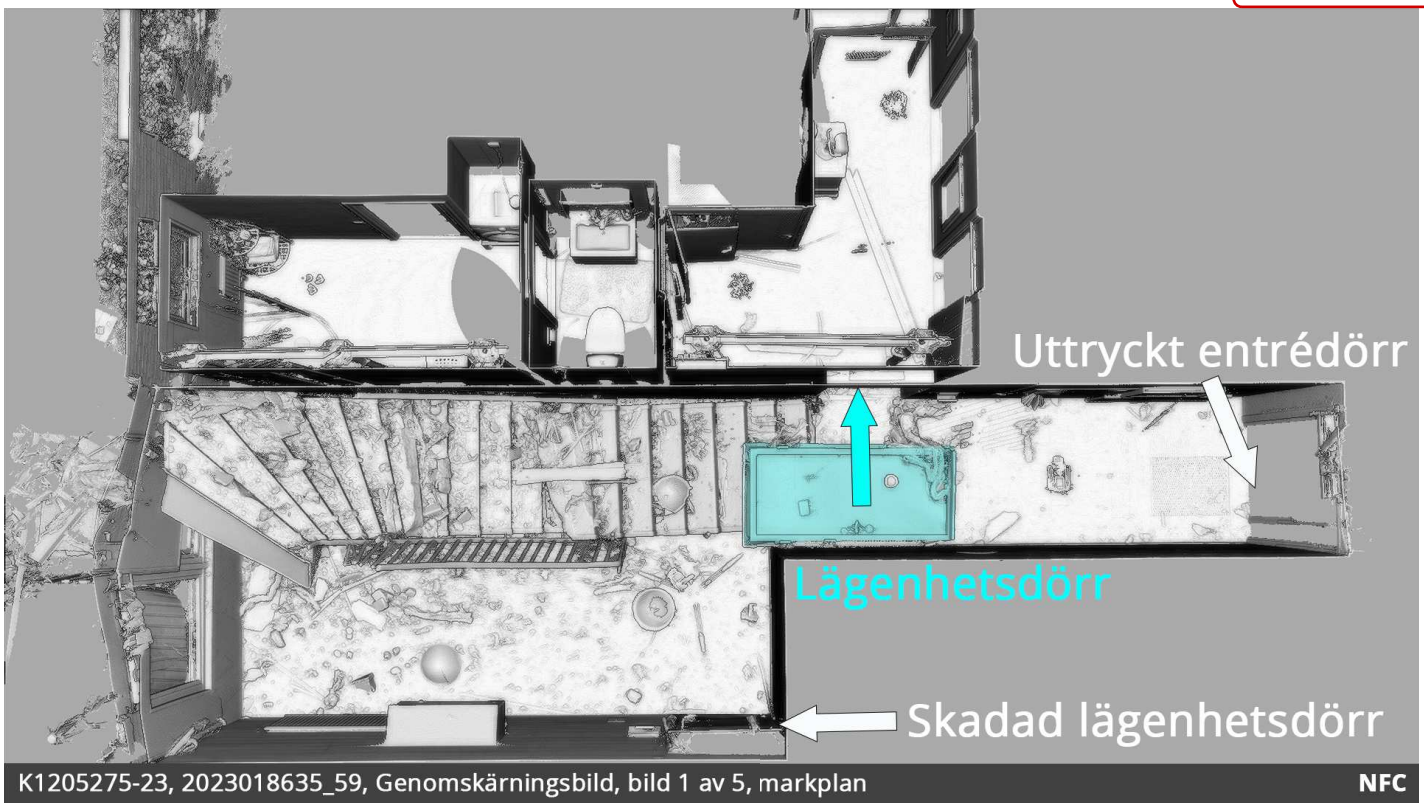

1. Resultatmaterial från mätbar 3D-modell

HEMLIG

2. Resultatmaterial från mätbar 3D-modell

HEMLIG

3. Resultatmaterial från mätbar 3D-modell

HEMLIG

4. Resultatmaterial från mätbar 3D-modell

HEMLIG

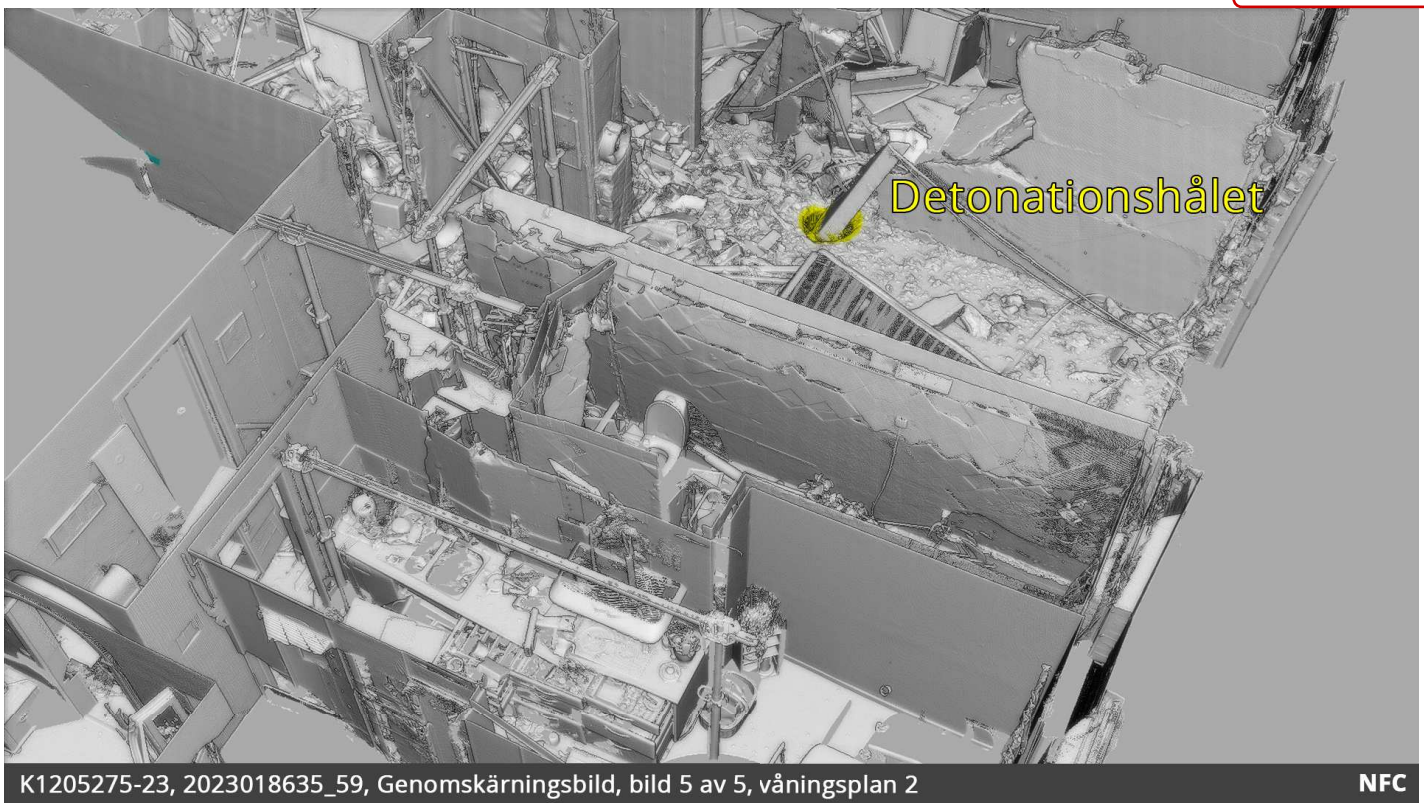

5. Resultatmaterial från mätbar 3D-modell

HEMLIG

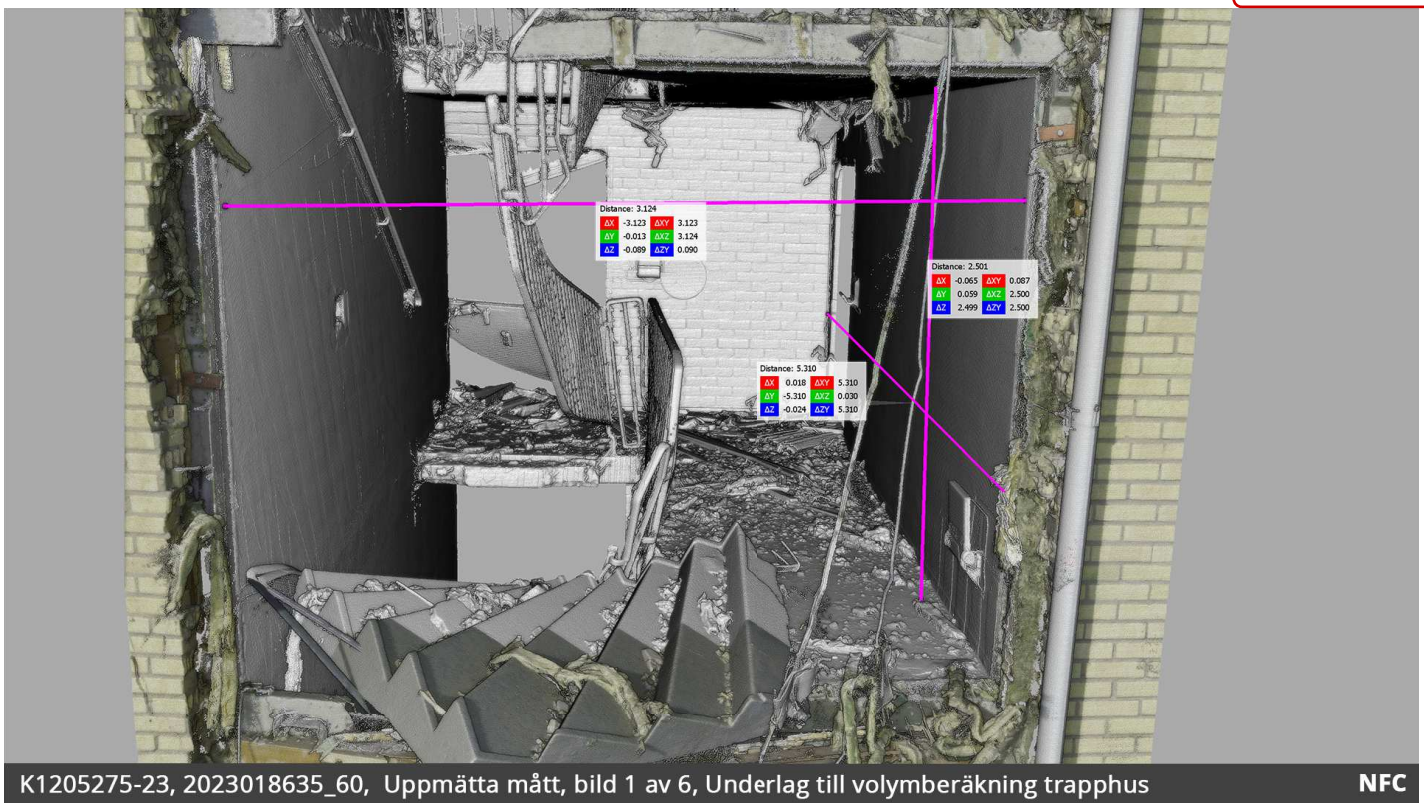

6. Resultatmaterial från mätbar 3D-modell

HEMLIG

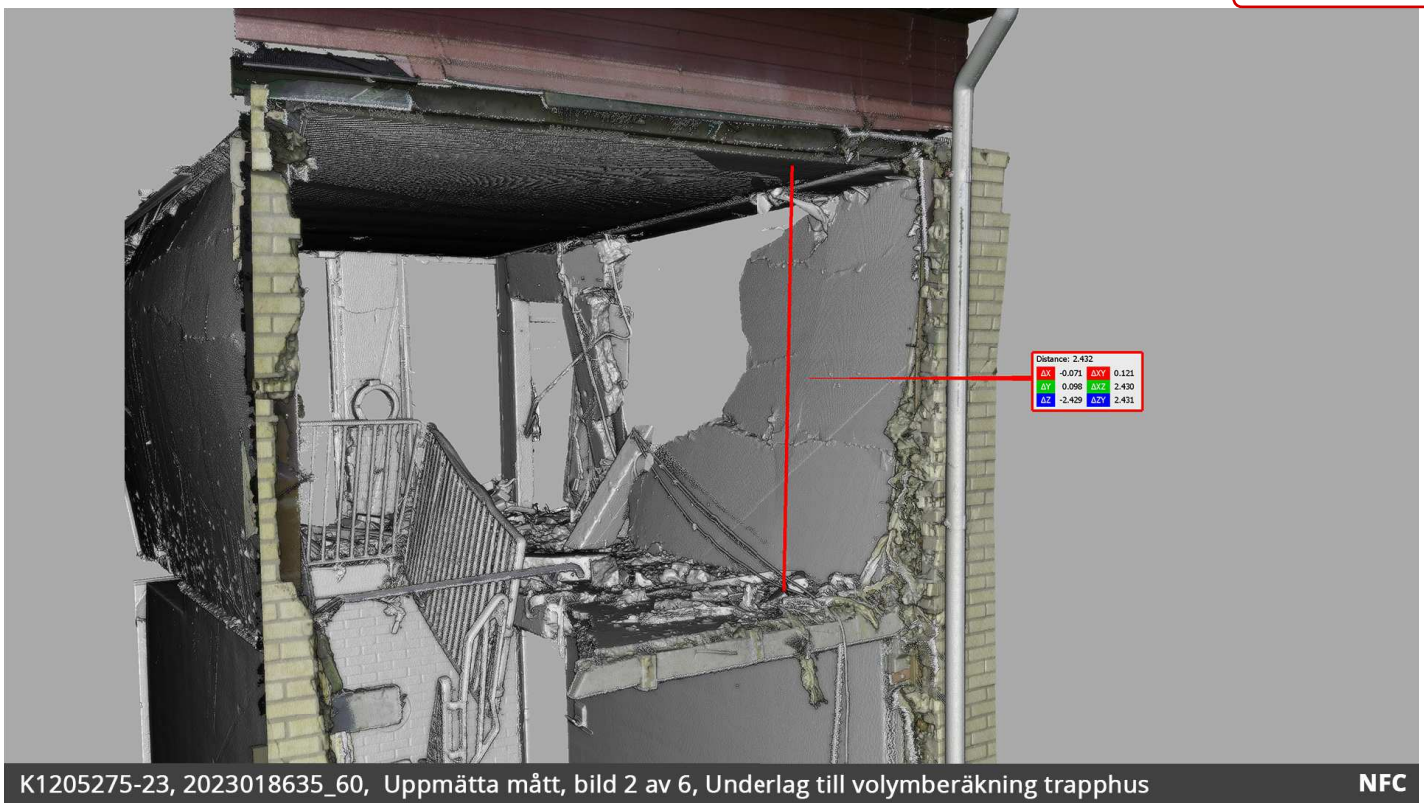

7. Resultatmaterial från mätbar 3D-modell

HEMLIG

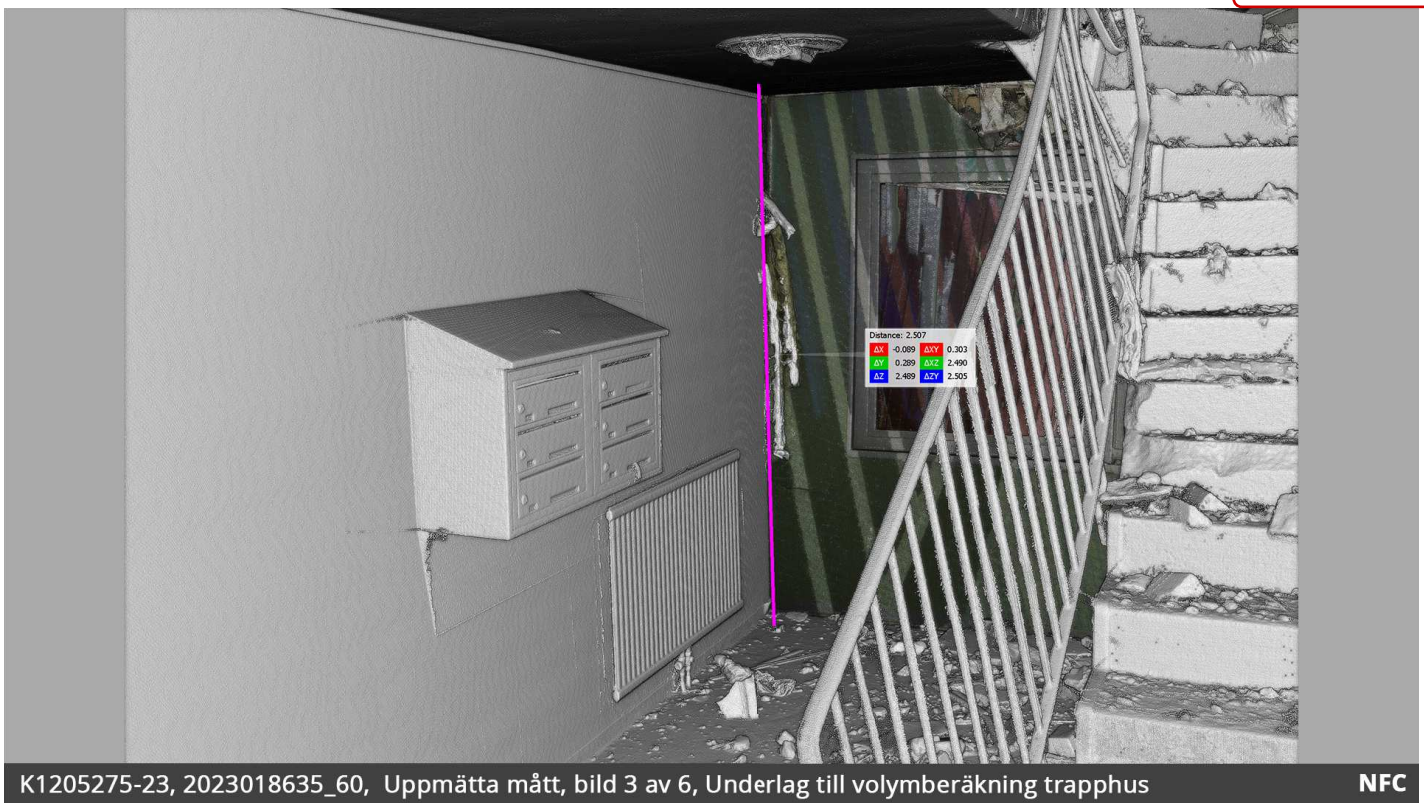

8. Resultatmaterial från mätbar 3D-modell

HEMLIG

9. Resultatmaterial från mätbar 3D-modell

HEMLIG

10. Resultatmaterial från mätbar 3D-modell

HEMLIG

11. Resultatmaterial från mätbar 3D-modell

HEMLIG

Polisen

Elektroniskt underskriven av Karin Tjernström Holmbom 2023-10-31 10:45

Nationellt forensiskt centrum (NFC)
Redovisning
Sakkunnigutlåtande

NFC:s ref.nr 2023018635

Uppdragsgivarens ref.nr 5000-K1205275-23

Fingeravtrycksframkallning

Inledande uppgifter

Uppdragsgivare (myndighet/motsvarande)	Uppdragsgivare (namn och kontaktinformation)	
Polismyndigheten	Moa Siipo, Forensiska sektionen Öst Forensik 4 Linköping	
Utförare	Telefon (NFC:s frontdesk)	NFC:s ärende upprättat
Nationellt forensiskt centrum (NFC)	010-562 80 20	2023-09-27

Ändamål

Ändamålet var att undersöka om det på materialen förekommer fingeravtryck som bedöms vara användbara för jämförelse.

Materialförteckning, resultat och fortsatt hantering

Beteckning i utlåtandet Uppdragsgivarens beteckning Beslags-/Spårmaterialnummer NFC:s materialnummer	**Undersökningsmaterial** Platsbeskrivning
5402/38843-23/G020 5402/38843-23/G020 - 202301863529	**Metalldel ("handtag")** Pallkrage utomhus

Resultat
Inga fingeravtryck säkrades på materialet.

Materialet är överfört till NFC Stockholm för vidare fingeravtrycksundersökning.

Materialhantering
Överför till annat driftställe.

5402/38843-23/G021 5402/38843-23/G021 - 202301863530	**Metalldel ("del av handtag")** Trappa vån 1

Resultat
Inga fingeravtryck säkrades på materialet.

Materialet är överfört till NFC Stockholm för vidare fingeravtrycksundersökning.

Materialhantering
Överför till annat driftställe.

HEMLIG

Polisen

Elektroniskt underskriven av Karin Tjernström Holmbom 2023-10-31 10:45

Nationellt forensiskt centrum (NFC)

Redovisning

Sakkunnigutlåtande

NFC:s ref.nr 2023018635

Uppdragsgivarens ref.nr 5000-K1205275-23

5402/38843-23/G023 5402/38843-23/G023 - 202301863531	**Metalldel ("del av handtag")** Vån 3, på vindsstegens nedersta steg/träram

Resultat

Inga fingeravtryck säkrades på materialet.

Materialet är överfört till NFC Stockholm för vidare fingeravtrycksundersökning.

Materialhantering

Överför till annat driftställe.

Metodik

Följande metodik har använts vid undersökningen: 1252*, 1238*, 1240*.

Metodik markerad med asterisk (*) är ackrediterad enligt ISO 17025. För mer information, se polisen.se/forensiskametoder

Undersökningsrelaterad information

Undersökningsuppdraget är beskrivande. Vid ett sådant uppdrag dras ingen slutsats.

Resultatet gäller för materialet så som det inkom till NFC.

I Foresight går att söka efter och få en sammanställning över material och undersökningar i ett K-ärende som hanteras av NFC. Foresight går att nå direkt från Durtvå och TekPro samt via denna länk: foresight.polisen.se/foresight. Alla som har behörighet att se information om ett K-ärende i Durtvå har åtkomst till uppgifterna i Foresight.

Material som delas vid NFC får en indexering av materialbeteckningen. Genom att söka på materialet i Foresight erhålls bl.a. en sammanställning över hur materialet har delats upp, status och var de uppdelade materialen befinner sig.

Handläggning

Handläggare, Fingeravtrycksframkallning	Driftställe	För kontakt
forensikern Karin Tjernström Holmbom (ansvarig handläggare)	Nationellt NFC (Linköping)	010-562 81 81
Ärendeansvarig forensiske generalisten Lars Jaeger		För kontakt 010-562 82 43

Frågor om undersökningen samt eventuell kallelse till rättegång riktas till ansvarig handläggare, se ovan. Övergripande frågor i ärendet riktas till ärendeansvarig.

HEMLIG

Polisen

Elektroniskt underskriven av Lars Jaeger 2023-10-31 14:29

Nationellt forensiskt centrum - NFC
Sakkunnigutlåtande
(DNA)

Datum	Vårt diarienummer
2023-10-31	2023018635
Ert datum	Er beteckning
2023-09-27	5000-K1205275-23

Polismyndigheten
Forensiska sektionen Öst Forensik 4 Linköping
Moa Siipo
Box 345
581 03 LINKÖPING

Uppdragsgivare

Polismyndigheten

Allmän information om NFC:s sakkunnigutlåtanden

Återgivande av sakkunnigutlåtande

Vid återgivande av denna redovisning ska detta i normalfallet göras i sin helhet. Om utdrag ur redovisningen återges i annat dokument ska detta följas av en tydlig hänvisning till ursprungsdokumentet.

Standardförfarande och metoder

Standardförfarande och metoder som har använts anges med dokumentbeteckning. Standardförfarande och metoder som ingår i laboratoriets ackreditering enligt ISO/IEC 17025 är markerade med asterisk (*). För förklaring av dokumentbeteckningar hänvisas till laboratoriets hemsida på IntraPolis eller Internet, www.nfc.polisen.se/tjanster. Önskas mer information kontakta ärendeansvarig.

Utlåtandeskala

För information om utlåtandeskalan, se sista sidan.

Polismyndigheten
Nationellt forensiskt centrum - NFC
581 94 Linköping • Tel 010-562 80 20 vxl • Fax 013-14 57 15
E-post registrator.nfc@polisen.se

SWEDAC ACKREDITERING
Ackred. nr 1521
Provning
ISO/IEC 17025

HEMLIG

Polisen

Elektroniskt underskriven av Lars Jaeger 2023-10-31 14:29

Nationellt forensiskt centrum - NFC
Sakkunnigutlåtande
(DNA)

Datum	Vårt diarienummer
2023-10-31	2023018635
Ert datum	Er beteckning
2023-09-27	5000-K1205275-23

Material, metodik och materialhantering

Beteckning	Undersökningsmaterial
2023-5000-BG111311-1	**Betongsten, grå, Ca 1 meter lång och en vikt på 16,5 kg. Låg utanför entréporten till Järdalavägen 60C.** Beslagsnr: 2023-5000-BG111311-1 Uppdragsgivarens beteckning: 2023-5000-BG111311-1 Forums materialnr: 202301863523 Materialhantering: Materialet återgår separat Metodik: 852*, 666*, 1388*, 869*, 744*, 727*, 1828*, 736*, 872*
5402/38843-23/G013	**Metallrest** **På golv våning två, nedanför hålet i betongbjälklaget på våning 3.** Uppdragsgivarens beteckning: 5402/38843-23/G013 Forums materialnr: 202301863521 Materialhantering: Materialet återgår separat Metodik: 852*, 666*, 1388*, 869*, 744*, 727*, 1828*, 736*, 872*
5402/38843-23/G020	**Metalldel ("handtag")** **Pallkrage utomhus** Uppdragsgivarens beteckning: 5402/38843-23/G020 Forums materialnr: 202301863529 Materialhantering: Materialet återgår separat Metodik: 852*, 666*, 1388*, 869*, 744*, 727*, 872*
5402/38843-23/G021	**Metalldel ("del av handtag")** **Trappa vån 1** Uppdragsgivarens beteckning: 5402/38843-23/G021 Forums materialnr: 202301863530 Materialhantering: Materialet återgår separat Metodik: 852*, 666*, 1388*, 869*, 744*, 727*, 872*
5402/38843-23/G023	**Metalldel ("del av handtag")** **Vån 3, på vindsstegens nedersta steg/träram** Uppdragsgivarens beteckning: 5402/38843-23/G023 Forums materialnr: 202301863531 Materialhantering: Materialet återgår separat Metodik: 852*, 666*, 1388*, 869*, 744*, 727*, 872*

Polismyndigheten
Nationellt forensiskt centrum - NFC
581 94 Linköping • Tel 010-562 80 20 vxl • Fax 013-14 57 15
E-post registrator.nfc@polisen.se

SWEDAC ACKREDITERING
Ackred. nr 1521
Provning
ISO/IEC 17025

HEMLIG

Polisen

Elektroniskt underskriven av Lars Jaeger 2023-10-31 14:29

Nationellt forensiskt centrum - NFC
Sakkunnigutlåtande
(DNA)

Datum	Vårt diarienummer
2023-10-31	2023018635
Ert datum	Er beteckning
2023-09-27	5000-K1205275-23

5402/38843-23/S010	**Tops (mt. saliv) (BPU-hund)** **Kona 1 (BPU-hund)** Uppdragsgivarens beteckning: 5402/38843-23/S010 Forums materialnr: 202301863532 Materialhantering: Materialet har förbrukats Metodik: 852*, 666*, 1388*, 869*, 744*, 727*
5402/38843-23/S011	**Cigarettfimp "Winston"** **Kona 2 (BPU-hund)** Uppdragsgivarens beteckning: 5402/38843-23/S011 Forums materialnr: 202301863533 Materialhantering: Materialet har förbrukats Metodik: 852*, 666*, 1388*, 869*, 744*, 727*, 1828*, 736*
5402/38843-23/S012	**Mindre bit plastmaterial, svart och rött. (BPU-hund)** **Kona 3 (BPU-hund)** Uppdragsgivarens beteckning: 5402/38843-23/S012 Forums materialnr: 202301863534 Materialhantering: Materialet återgår Metodik: 852*, 666*, 1388*, 869*, 744*, 727*
5402/38843-23/S013	**Tops (mt. saliv) (BPU-hund)** **Kona 4 (BPU-hund)** Uppdragsgivarens beteckning: 5402/38843-23/S013 Forums materialnr: 202301863535 Materialhantering: Materialet har förbrukats Metodik: 852*, 666*, 1388*, 869*, 744*, 727*, 1828*, 736*
5402/38843-23/S014	**Cigarettfimp "Winston"** **Kona 5 (BPU-hund)** Uppdragsgivarens beteckning: 5402/38843-23/S014 Forums materialnr: 202301863536 Materialhantering: Materialet har förbrukats Metodik: 852*, 666*, 1388*, 869*, 744*, 727*, 1828*, 736*
5402/38843-23/S015	**Tops (mt. saliv) (BPU-hund)** **Kona 6 (BPU-hund)** Uppdragsgivarens beteckning: 5402/38843-23/S015 Forums materialnr: 202301863537 Materialhantering: Materialet har förbrukats Metodik: 852*, 666*, 1388*, 869*, 744*, 727*, 1828*, 736*

Polismyndigheten
Nationellt forensiskt centrum - NFC
581 94 Linköping • Tel 010-562 80 20 vxl • Fax 013-14 57 15
E-post registrator.nfc@polisen.se

SWEDAC ACKREDITERING
Ackred. nr 1521
Provning
ISO/IEC 17025

HEMLIG

Polisen

Elektroniskt underskriven av Lars Jaeger 2023-10-31 14:29

Nationellt forensiskt centrum - NFC
Sakkunnigutlåtande
(DNA)

Datum	Vårt diarienummer
2023-10-31	2023018635
Ert datum	Er beteckning
2023-09-27	5000-K1205275-23

5402/38843-23/S016	**Tops (mt. saliv) (BPU-hund)** **Kona 7** Uppdragsgivarens beteckning: 5402/38843-23/S016 Forums materialnr: 202301863522 Materialhantering: Materialet har förbrukats Metodik: 852*, 666*, 1388*, 869*, 744*, 727*, 1828*, 736*

Beteckning /Provid	Jämförelsematerial
DNA-AG-254184	Angivet namn: Reynaldo Barnett Personnummer: 900307-0431 Provtyp: Salivprov på FTA-kort Uppgifter i Utrednings-/DNA-registret: Reynaldo Barnett, 19900307-0431 Uppdragsgivarens beteckning: DNA-AG-254184 Forums materialnr: 202333678501 Materialhantering: Materialet är kastat Metodik: 870*, 869*, 765*, 1828*, 736*
DNA-AG-270643	Angivet namn: Alex Nilsson Personnummer: 010826-5695 Provtyp: Salivprov på FTA-kort Uppgifter i Utrednings-/DNA-registret: Alex Nilsson, 20010826-5695 Uppdragsgivarens beteckning: DNA-AG-270643 Forums materialnr: 202232365701 Materialhantering: Materialet är kastat Metodik: 870*, 869*, 765*, 1828*, 736*
DNA-AG-291940	Angivet namn: Christoffer Erik Lindgren Personnummer: [redacted] Provtyp: Salivprov på FTA-kort Uppgifter i Utrednings-/DNA-registret: Christoffer Erik Lindgren, 20010319-8032 Uppdragsgivarens beteckning: DNA-AG-291940 Forums materialnr: 202331165601 Materialhantering: Materialet är kastat Metodik: 870*, 869*, 765*, 1828*, 736*

Polismyndigheten
Nationellt forensiskt centrum - NFC
581 94 Linköping • Tel 010-562 80 20 vxl • Fax 013-14 57 15
E-post registrator.nfc@polisen.se

SWEDAC ACKREDITERING
Ackred. nr 1521
Provning
ISO/IEC 17025

HEMLIG

Polisen

Elektroniskt underskriven av Lars Jaeger 2023-10-31 14:29

Nationellt forensiskt centrum - NFC
Sakkunnigutlåtande
(DNA)

Datum	Vårt diarienummer
2023-10-31	2023018635
Ert datum	Er beteckning
2023-09-27	5000-K1205275-23

DNA-AG-300021	Angivet namn: Dennis Johansson Personnummer: [redacted] Provtyp: Salivprov på FTA-kort Uppgifter i Utrednings-/DNA-registret: Dennis Johansson, 19960129-8376 Uppdragsgivarens beteckning: DNA-AG-300021 Forums materialnr: 202333988601 Materialhantering: Materialet kastas Metodik: 870*, 869*, 765*, 1828*, 736*
DNA-AG-331125	Angivet namn: Joshua Sjölund Personnummer: 010417-9213 Provtyp: Salivprov på FTA-kort Uppgifter i Utrednings-/DNA-registret: Joshua Sjölund, 20010417-9213 Uppdragsgivarens beteckning: DNA-AG-331125 Forums materialnr: 202333807401 Materialhantering: Materialet är kastat Metodik: 870*, 869*, 765*, 1828*, 736*

Ändamål

Ändamålet är att undersöka om det på ovanstående undersökningsmaterial förekommer biologiska spår som avseende DNA kommer från någon av de under jämförelsematerial nämnda personerna eller annan person.

Undersökningsrelaterad information

DNA
För information om undersökning av biologiska spår och DNA, se bilaga sist i utlåtandet.

Eventuella DNA-prov arkiveras vid laboratoriet i minst 30 år. Arkiveringstiden är kopplad till brottskategori.

Spår- och DNA-register
För att tillgodose författningsenliga krav på rättssäkerhet och registerkvalitet, skall den uppdragsgivare som begärt DNA-analysen meddela NFC när ej längre relevanta DNA-resultat skall gallras ur spårregistret.

Polismyndigheten
Nationellt forensiskt centrum - NFC
581 94 Linköping • Tel 010-562 80 20 vxl • Fax 013-14 57 15
E-post registrator.nfc@polisen.se

SWEDAC ACKREDITERING
Ackred. nr 1521
Provning
ISO/IEC 17025

HEMLIG

Polisen

Elektroniskt underskriven av Lars Jaeger 2023-10-31 14:29

Nationellt forensiskt centrum - NFC
Sakkunnigutlåtande
(DNA)

Datum	Vårt diarienummer
2023-10-31	2023018635
Ert datum	Er beteckning
2023-09-27	5000-K1205275-23

Undersökning och slutsats

I ärendet har DNA som uppnår kriterierna för registrering i spårregistret från fem okända personer påvisats, dessa benämns Okänd 1 – Okänd 5.

2023-5000-BG111311-1	Betongsten, grå, Ca 1 meter lång och en vikt på 16,5 kg.. Låg utanför entréporten till Järdalavägen 60C. *Forums materialnr: 202301863523*
DNA specialanalys LCN	I två undersökta områden kunde något detekterbart DNA inte påvisas. I ett undersökt område påvisades DNA men resultatet kunde på grund av komplexitet inte utvärderas.
DNA	I ett undersökt område påvisades DNA men resultatet kunde på grund av komplexitet inte utvärderas. Vid en inledande undersökning av ett område med LCN DNA-analys påvisades DNA i sådan mängd att DNA-standardanalys var möjlig men resultatet kunde på grund av komplexitet inte utvärderas.
5402/38843-23/G013	Metallrest. På golv våning två, nedanför hålet i betongbjälklaget på våning 3. *Forums materialnr: 202301863521*
DNA specialanalys LCN	I ett undersökt område påvisades DNA men resultatet kunde på grund av komplexitet inte utvärderas. I tre undersökta områden kunde något detekterbart DNA inte påvisas.
5402/38843-23/G020	Metalldel ("handtag"). Pallkrage utomhus *Forums materialnr: 202301863529*
DNA specialanalys LCN	På materialets kanter kunde något detekterbart DNA inte påvisas.
5402/38843-23/G021	Metalldel ("del av handtag"). Trappa vån 1 *Forums materialnr: 202301863530*
DNA specialanalys LCN	På materialets kanter kunde något detekterbart DNA inte påvisas.
5402/38843-23/G023	Metalldel ("del av handtag"). Vån 3, på vindsstegens nedersta steg/träram *Forums materialnr: 202301863531*
DNA specialanalys LCN	På materialets kanter kunde något detekterbart DNA inte påvisas.

Polismyndigheten
Nationellt forensiskt centrum - NFC
581 94 Linköping • Tel 010-562 80 20 vxl • Fax 013-14 57 15
E-post registrator.nfc@polisen.se

SWEDAC ACKREDITERING
Ackred. nr 1521
Provning
ISO/IEC 17025

5402/38843-23/S010	Tops (mt. saliv) (BPU-hund). Kona 1 (BPU-hund) *Forums materialnr: 202301863532*
DNA	På topsen kunde DNA i tillräcklig mängd inte påvisas.

5402/38843-23/S011	Cigarettfimp "Winston". Kona 2 (BPU-hund) *Forums materialnr: 202301863533*
DNA	På filterpapperet påvisades DNA. Könskromosombestämningen visar det normala för en man. Personen vars DNA påvisats benämns *Okänd 1*.
Spår- och DNA-register	DNA-profilen för *Okänd 1* (register-ID: S061069-23) har lagts in i spårregistret och söks mot spår- och DNA-registren. Eventuella sökträffar redovisas separat.

5402/38843-23/S012	Mindre bit plastmaterial, svart och rött. (BPU-hund). Kona 3 (BPU-hund) *Forums materialnr: 202301863534*
DNA	På materialet kunde något detekterbart DNA inte påvisas.

5402/38843-23/S013	Tops (mt. saliv) (BPU-hund). Kona 4 (BPU-hund) *Forums materialnr: 202301863535*
DNA	På topsen påvisades DNA. Könskromosombestämningen visar det normala för en man. Personen vars DNA påvisats benämns *Okänd 2*.
Spår- och DNA-register	DNA-profilen för *Okänd 2* (register-ID: S061071-23) har lagts in i spårregistret och söks mot spår- och DNA-registren. Eventuella sökträffar redovisas separat.

5402/38843-23/S014	Cigarettfimp "Winston". Kona 5 (BPU-hund) *Forums materialnr: 202301863536*
DNA	På filterpapperet påvisades DNA. Könskromosombestämningen visar det normala för en man. Personen vars DNA påvisats benämns *Okänd 3*.
Spår- och DNA-register	DNA-profilen för *Okänd 3* (register-ID: S061072-23) har lagts in i spårregistret och söks mot spår- och DNA-registren. Eventuella sökträffar redovisas separat.

5402/38843-23/S015	Tops (mt. saliv) (BPU-hund). Kona 6 (BPU-hund) *Forums materialnr: 202301863537*
DNA	På topsen påvisades DNA. Könskromosombestämningen visar det normala för en man. Personen vars DNA påvisats benämns *Okänd 4*.
Spår- och DNA-register	DNA-profilen för *Okänd 4* (register-ID: S061073-23) har lagts in i spårregistret och söks mot spår- och DNA-registren. Eventuella sökträffar redovisas separat.

5402/38843-23/S016	Tops (mt. saliv) (BPU-hund). Kona 7 *Forums materialnr: 202301863522*
DNA	På topsen påvisades DNA. Könskromosombestämningen visar det normala för en man. Personen vars DNA påvisats benämns *Okänd 5*.
Spår- och DNA-register	DNA-profilen för *Okänd 5* (register-ID: S057455-23) har lagts in i spårregistret och söks mot spår- och DNA-registren. Eventuella sökträffar redovisas separat.

Handläggning

Undersökning	Handläggare
DNA och *DNA specialanalys LCN*	forensikern Åsa Jufvas (ansvarig handläggare) förste forensikern Marianne Mattsson

Frågor riktas i första hand till forensiske generalisten Lars Jaeger (ärendeansvarig), direkttelefon 010-562 82 43. Eventuell kallelse till rättegång ställs till den ansvarige handläggaren för berörd undersökningstyp.

Lars Jaeger
Forensisk generalist

HEMLIG

Polisen

Elektroniskt underskriven av Lars Jaeger 2023-10-31 14:29

Nationellt forensiskt centrum - NFC
Sakkunnigutlåtande
(DNA)

Datum	Vårt diarienummer
2023-10-31	2023018635
Ert datum	**Er beteckning**
2023-09-27	5000-K1205275-23

Utlåtandeskala

Skalan är utarbetad för NFC:s resultatvärdering. Vid resultatvärdering bedöms storleken hos *resultatvärdet*, det vill säga hur mycket resultaten av undersökningen talar för eller emot huvudhypotesen. Storleksordningen hos resultatvärdet avgör skalsteget. Nedan visas skalstegen med tillhörande intervall av resultatvärden (V). Om en av hypoteserna kan uteslutas används inte skalstegen och slutsatsen blir då ett fastställande av faktum. Se även www.nfc.polisen.se.

Skalsteg	Verbalt uttryck	Förklaring	Resultatvärde (V)
Grad +4	Resultaten talar extremt starkt för att ...	Det bedöms vara minst 1 000 000 gånger mer sannolikt att få dessa resultat om huvudhypotesen är sann än om den alternativa hypotesen är sann.	$1\,000\,000 \leq V$
Grad +3	Resultaten talar starkt för att ...	Det bedöms vara minst 6000 gånger mer sannolikt att få dessa resultat om huvudhypotesen är sann än om den alternativa hypotesen är sann.	$6\,000 \leq V < 1\,000\,000$
Grad +2	Resultaten talar för att ...	Det bedöms vara minst 100 gånger mer sannolikt att få dessa resultat om huvudhypotesen är sann än om den alternativa hypotesen är sann.	$100 \leq V < 6\,000$
Grad +1	Resultaten talar i någon mån för att ...	Det bedöms vara minst 6 gånger mer sannolikt att få dessa resultat om huvudhypotesen är sann än om den alternativa hypotesen är sann.	$6 \leq V < 100$
Grad 0	Resultaten talar varken för eller emot att ...	Det bedöms vara ungefär lika sannolikt att få de erhållna resultaten om huvudhypotesen är sann som om den alternativa hypotesen är sann.	$\frac{1}{6} < V < 6$
Grad -1	Resultaten talar i någon mån för att ... <u>inte</u> ...	Det bedöms vara minst 6 gånger mer sannolikt att få dessa resultat om den <u>alternativa hypotesen</u> är sann än om huvudhypotesen är sann.	$\frac{1}{100} < V \leq \frac{1}{6}$
Grad -2	Resultaten talar för att ... <u>inte</u> ...	Det bedöms vara minst 100 gånger mer sannolikt att få dessa resultat om den <u>alternativa hypotesen</u> är sann än om huvudhypotesen är sann.	$\frac{1}{6\,000} < V \leq \frac{1}{100}$
Grad -3	Resultaten talar starkt för att ... <u>inte</u> ...	Det bedöms vara minst 6000 gånger mer sannolikt att få dessa resultat om den <u>alternativa hypotesen</u> är sann än om huvudhypotesen är sann.	$\frac{1}{1\,000\,000} < V \leq \frac{1}{6\,000}$
Grad -4	Resultaten talar extremt starkt för att ... <u>inte</u> ...	Det bedöms vara minst 1 000 000 gånger mer sannolikt att få dessa resultat om den <u>alternativa hypotesen</u> är sann än om huvudhypotesen är sann.	$V \leq \frac{1}{1\,000\,000}$

Polismyndigheten
Nationellt forensiskt centrum - NFC
581 94 Linköping • Tel 010-562 80 20 vxl • Fax 013-14 57 15
E-post registrator.nfc@polisen.se

SWEDAC ACKREDITERING
Ackred. nr 1521
Provning
ISO/IEC 17025

HEMLIG

Polisen

Elektroniskt underskriven av Lars Jaeger 2023-10-31 14:29

Nationellt forensiskt centrum - NFC
Sakkunnigutlåtande
(DNA)

Datum	Vårt diarienummer
2023-10-31	2023018635
Ert datum	Er beteckning
2023-09-27	5000-K1205275-23

Bilaga till sakkunnigutlåtanden med undersökningar av biologiska spår och dna

I tabellen återges exempel med förklaring på vanliga standardfraser som används av Nationellt forensiskt centrum (NFC) vid redovisning av genomförda undersökningar av biologiska spår och dna.

Vid behov av att diskutera genomförda undersökningar och erhållna resultat kontakta ansvarig handläggare i ärendet.

Använd fras	Förklaring
… reagerade så som för blod …	Vid ett test har spåret reagerat så som för blod.
… blod påvisades …	Spåret är blodliknande, har reagerat så som för blod med ett test och ett dna-resultat har erhållits.
… spermier påvisades …	Spermier har påvisats vid mikroskopisk granskning av ett delprov av spåret men manligt dna har inte påvisats.
… sperma påvisades …	Spermier har påvisats vid mikroskopisk granskning av ett delprov av spåret och manligt dna har påvisats.
… dna påvisades …	Dna har påvisats men bakomliggande spårtyp har inte fastställts. Används exempelvis när områden spårsäkrats för analys, så som för ”*brukarDNA*” eller ”*touchDNA*”.
… kunde blod/sperma inte påvisas …	Spårtypen ifråga har inte kunnat påvisas på det undersökta materialet.
Något detekterbart dna kunde inte påvisas	Vid kvantifiering (mängdbestämning) av provet kunde dna inte påvisas (<0,001 ng/µL).
Dna i tillräcklig mängd kunde inte påvisas	Vid kvantifiering (mängdbestämning) påvisades dna i provet, men fortsatt analys har inte utförts på grund av att mängden dna (0,001-0,0049 ng/µL) är låg för en standardanalys.
Dna påvisades. Resultatet kunde på grund av komplexitet (+ ev. förtydligande ord) inte utvärderas	Standardanalys utförd. Resultatet kan utgöras av en komplicerad blandbild med flera personer, vara ett svagt resultat med avsaknad av information, inte ett reproducerbart resultat eller en kombination av dessa tre. Nedbryt-ningsgrad på dna eller närvaro av föroreningar s.k. analyshämmare kan inverka på resultatet.
Den mindre delen av dna:t kunde inte utvärderas	Används när resultatet utgörs av en blandbild med olika proportioner på de bidragande inslagen och den mindre delen inte kunde utvärderas och användas på grund av komplexitet.

Polismyndigheten
Nationellt forensiskt centrum - NFC
581 94 Linköping • Tel 010-562 80 20 vxl • Fax 013-14 57 15
E-post registrator.nfc@polisen.se

SWEDAC ACKREDITERING
Ackred. nr 1521
Provning
ISO/IEC 17025

HEMLIG

Polisen

Elektroniskt underskriven av Lars Jaeger 2023-10-31 14:29

Nationellt forensiskt centrum - NFC
Sakkunnigutlåtande
(DNA)

Datum	Vårt diarienummer
2023-10-31	2023018635
Ert datum	Er beteckning
2023-09-27	5000-K1205275-23

En undersökning inleds med att **eftersöka och säkra biologiska spår** och om möjligt fastställa spårtyp. Spår som eftersöks är exempelvis besudlingar av blod, sperma eller sekret (saliv eller vaginalsekret) men också spår av t.ex. celler/cellrester som inte utgör direkta besudlingar. Spår kan sökas med blotta ögat eller med stöd av ljuskällor och instrument men också på kemisk väg. Biokemiska tester och mikroskopisk granskning används för att bedöma spårtyp. En stor mängd spår säkras trots avsaknad av regelrätta besudlingar. När det gäller spår som inte kan synliggöras går det inte att i förväg avgöra var det sitter eller om det överhuvudtaget förekommer något spår eller dna på den aktuella ytan. Många av dessa spårsäkringar innehåller mycket lite eller inget dna och möjligheten att få användbara resultat är låga. När dna i dessa fall påvisas kan bakomliggande spårtyp inte klargöras.

En bedömning av ett spår, ibland i kombination med resultat från dna-analys, leder till följande slutsatser: *"... blod/sperma påvisades*" eller "*... kunde blod/sperma inte påvisas*". När spårtyp inte har fastställts används "*… påvisades dna …*". Slutsatsen "*kunde inte påvisas*" utesluter inte att det kan finnas spår/dna på ett material. Tidsförlopp, mängden spår och deras synlighet, underlagets beskaffenhet och graden av föroreningar (t.ex. smuts) är faktorer som påverkar resultatet. På material där många besudlingar/spår iakttas görs ofta ett urval till fortsatt undersökning. Urvalet baseras på erfarenhet samt på den information som uppdragsgivaren lämnat i ärendet.

Efter spårsäkringen utförs **extraktion**, då dna utvinns ur spåret. Vald metod beror på spårets egenskaper och på det bakgrundsmaterial där det sitter. Nästa steg, **kvantifieringen**, undersöker mängden dna i provet. Innehåller provet inget eller för lite dna för en standardanalys avslutas analysen (gränsen/gränsvärdet är satt till 0,005 ng/µL). Om ett undersökt spår inte uppvisar något dna eller att mängden dna är låg för en standardanalys används fraser motsvarande: "*Något detekterbart dna kunde inte påvisas*" eller *"Dna i tillräcklig mängd kunde inte påvisas"*. Innehåller provet mycket dna så kan det behöva spädas före fortsatt analys. Nästa steg är **kopiering** med s.k. PCR-teknik där utvalda områden i dna:t kopieras och dna-profilen tas fram. Tekniken möjliggör undersökning av små mängder dna.

Dna finns i de flesta av våra celler. Det dna som analyseras är likadant i hela kroppen och ändrar sig inte över tiden. Sperma eller blod som påträffats på en brottsplats kan därför jämföras med dna-resultatet för ett salivprov från en person tillvarataget långt senare. Vid dna-analysen undersöks en ytterst liten del av arvsmassan som innehåller tillräckligt med information för att kunna leda till starka slutsatser. De områden i arvsmassan som undersöks kallas STR-markörer. De uppvisar variation mellan olika individer. Analysresultatet för de undersökta STR-markörerna åskådliggörs som en sifferserie kallad dna-profil. Markörerna som analyseras innehåller ingen information om en individs egenskaper, men en markör analyseras som visar på biologiskt kön.

De erhållna dna-profilerna jämförs vanligtvis mot personer aktuella i utredningen eller registreras i spårregistret. **Följande hypoteser används** vid värderingen av dna-resultaten vid jämförelse mot person;

Huvudhypotes: Spåret/dna:t kommer från den aktuella personen.
Alternativ hypotes: Spåret/dna:t kommer från någon annan person (som inte är nära släkt med den aktuella personen).

Polismyndigheten
Nationellt forensiskt centrum - NFC
581 94 Linköping • Tel 010-562 80 20 vxl • Fax 013-14 57 15
E-post registrator.nfc@polisen.se

SWEDAC ACKREDITERING
Ackred. nr 1521
Provning
ISO/IEC 17025

Polisen

Elektroniskt underskriven av Lars Jaeger 2023-10-31 14:29

Nationellt forensiskt centrum - NFC
Sakkunnigutlåtande
(DNA)

Datum	Vårt diarienummer
2023-10-31	2023018635
Ert datum	Er beteckning
2023-09-27	5000-K1205275-23

Om huvudhypotesen är sann är det förväntat att resultaten ska överensstämma. Sannolikheten för att erhålla ett överensstämmande resultat om den alternativa hypotesen (dna:t kommer från en annan person) är sann, varierar beroende på resultatet. Det är beräkningen av hur sannolikt det är att erhålla resultatet om dna:t kommer från en annan person som styr vilken slutsatsgrad som slutligen redovisas. Dna-resultatet i en undersökt STR-markör kan vara vanligt förekommande, men genom att analysera flera områden ger det sammantagna resultatet en mycket liten risk för slumpmässig överensstämmelse. Vid överensstämmelse utförs en **frekvensberäkning** som visar hur (o)vanligt dna-resultatet är i svensk majoritetsbefolkning. Beräkningen avser två obesläktade personer. Överensstämmelse mellan ett fullständigt dna-resultat från en person (NN) och ett fullständigt dna-resultat från ett spår med dna från en person ger alltid slutsatsen ”Grad +4”: *Resultaten talar extremt starkt för att dna:t kommer från NN (Grad +4), om man bortser från möjligheten att det kommer från en nära släkting*[1]. Mängden och kvaliteten på dna:t samt provets beskaffenhet kan medföra att en ofullständig dna-profil erhålls, vilket kan leda till lägre slutsatsgrader.

Ett spår kan innehålla dna från två eller flera personer, **en blandbild**. Detta kan medföra fler möjligheter att förklara resultatet och därmed ökar andelen personer som har en dna-profil som av en slump skulle kunna överensstämma med analysresultatet. Vid utvärdering av ett blandbildsresultat tas hänsyn till bland annat resultatets kvalitet, hur många personer som kan ha bidragit till resultatet, mängden dna i provet, ingående varianter i STR-markörerna och i vilken proportion de förekommer.

Vid utvärdering av dna-resultat används **expertsystemet DNAxs**[2]. I expertsystemet finns en beräkningsmodul som grundar sig på en internationellt vedertagen beräkningsmodell kallad ”probabilistic genotyping”. Utvärdering med stöd av DNAxs har potential att hantera resultat med upp till fyra personer som bidragare och där resultatet uppvisar s.k. stokastisk variation, såsom att inte hela dna-profilen framträder på grund av liten mängd dna. För att ett resultat ska kunna utvärderas med DNAxs behöver dna-provet analyseras minst två gånger. Undantaget är om det dna som påvisas kommer från en person då det räcker med en analys.

Utvärdering av dna-resultat med DNAxs sker i flera steg. Först görs en bedömning om dna-resultatet är användbart. Det görs också en bedömning av antalet bidragande personer i dna-resultatet. För dna-resultat som bedömts användbart för jämförelse görs en inledande jämförelse mot person/er i ärendet. Beroende på antalet bidragande personer i dna-resultatet samt hur väl spårets dna-resultat och personens dna-profil stämmer överens avgörs det om någon beräkning av resultatvärde mot person (eller ett annat dna-spår) ska utföras. Därefter sker en beräkning av resultatvärdet.

Hur stor skillnad som tillåts mellan dna-resultatet och person för beräkning av resultatvärde styrs av validerade tröskelvärden. Dessa tröskelvärden är beroende av antalet personer i dna-resultatet. I de fall personers dna-profiler eller andra spår vid jämförelse inte uppfyller tröskelvärdet så utförs ingen beräkning av resultatvärde. Då beräkningar utförs med hjälp av expertsystem (probabilistic genotyping) som DNAxs anses beräknade resultatvärden i intervallen för Grad -2 till Grad +2 inte vara tillräckligt robusta och därmed inte tillförlitliga, varför dessa manuellt bedöms motsvara ett resultatvärde inom intervallet för Grad 0.

Polismyndigheten
Nationellt forensiskt centrum - NFC
581 94 Linköping • Tel 010-562 80 20 vxl • Fax 013-14 57 15
E-post registrator.nfc@polisen.se

SWEDAC ACKREDITERING
Ackred. nr 1521
Provning
ISO/IEC 17025

Polisen

Elektroniskt underskriven av Lars Jaeger 2023-10-31 14:29

Nationellt forensiskt centrum - NFC
Sakkunnigutlåtande
(DNA)

Datum	Vårt diarienummer
2023-10-31	2023018635
Ert datum	Er beteckning
2023-09-27	5000-K1205275-23

Även om sannolikheten är mycket liten, så är den större **för att närbesläktade personer** uppvisar överensstämmande dna-profiler, än att obesläktade personer skulle göra det[3]. Sannolikheten för överensstämmelse är störst mellan helsyskon av samma kön men lägre än 1 på 1 miljon vid en fullständig dna-profil. Sannolikheten för slumpmässig överensstämmelse är betydligt lägre för övriga, mer avlägsna släktskapsrelationer. Sannolikheten att en nära släkting skulle uppvisa en överensstämmelse med dna-resultatet ökar dock om resultatet utgörs av en ofullständig dna-profil eller av en blandbild. I NFC:s ärendeverksamhet har enbart enäggstvillingar visats ha överensstämmande dna-profiler. Råder oklarheter i utredningen kan personprov från relevanta släktingar inhämtas, om inte dna-profilerna redan finns tillgängliga via dna-registret. Om en direkt jämförelse inte är möjlig kan på begäran sannolikheten för slumpmässig överensstämmelse mellan släktingar beräknas.

Vid all material- och spårhantering behöver risken för **kontaminering** minimeras. Effekterna av kontaminering ökar med att en allt mindre mängd spår/dna hanteras Vid all hantering eller kontakt med spår eller föremål som eventuellt ska dna-undersökas finns risk för kontamination. För att minimera riskerna att kontaminera med sitt eget dna eller från andra hanterade föremål ska som minimum munskydd och engångshandskar alltid användas. Engångshandskar behöver bytas ofta och utrustning rengöras (kameror, linjaler o.s.v.). Detta gäller för såväl arbete på brottsplats som vid laboratorium fram till avslutad hantering av ett undersökningsmaterial. Vilka personer som hanterat material och spår bör finnas dokumenterat. I syfte att påvisa kontaminationer och kunna avfärda dem som sådana för att inte vilseleda förundersökningen finns en lagstadgad elimineringsdatabas (EDB), med dna-profiler främst från personer som regelbundet hanterar undersökningsmaterial, t.ex. kriminaltekniker och personal vid NFC. I vissa fall behövs salivprov från andra personer som inte förekommer i EDB för att kunna utesluta dem mot erhållna resultat. Korrekt använd skyddsutrustning är central eftersom en kontamination kan förstöra ett dna-spår (det räcker inte med att ha tillgång till dna-profilen från den kontaminerande personen).

[1] För mer detaljerad information om NFC:s utlåtandeskala se https://polisen.se/tjanster-tillstand/bestall-forensisk-undersokning/utlatandeskala/
[2] Det finns ett separat Faktablad kring DNAxs.
[3] Det finns ett separat Faktablad kring DNA-resultat och nära släktskap.

Polismyndigheten
Nationellt forensiskt centrum - NFC
581 94 Linköping • Tel 010-562 80 20 vxl • Fax 013-14 57 15
E-post registrator.nfc@polisen.se

SWEDAC ACKREDITERING
Ackred. nr 1521
Provning
ISO/IEC 17025

Polisen

Elektroniskt underskriven av Lars Jaeger 2023-10-31 14:29

Nationellt forensiskt centrum - NFC
Sakkunnigutlåtande
(DNA)

Datum	Vårt diarienummer
2023-10-31	2023018635
Ert datum	Er beteckning
2023-09-27	5000-K1205275-23

Bilaga till sakkunnigutlåtanden med information om undersökning med LCN DNA-analys

Förkortningen LCN (Low Copy Number) syftar på att antalet analyserbara DNA-molekyler i ett prov är mycket begränsat. Vid LCN DNA-analys undersöks prover med koncentration i intervallet 0,001-0,0099 ng/µL. LCN DNA-analys kan i vissa fall också användas för sekret-, blod- eller spermafläckar som inte gett något resultat med en standardanalys. I dessa besudlingar kan mängden DNA vara relativt hög men att andra faktorer, som till exempel föroreningar i provet, kan påverka analysen så att utvärdering enligt LCN DNA-analys behövs för att erhålla ett användbart resultat. LCN DNA-analys är baserad på samma teknik som standard DNA-analys. Det som skiljer är en specialanpassad material- och provhantering, att resultaten verifieras genom upprepade analyser samt att utvärdering av resultaten kan vara mer tidskrävande. När små mängder DNA analyseras erhålls ofta resultat med större komplexitet. Detta är orsaken till att DNA-analysen upprepas minst två gånger. Resultat som är reproducerbara och bedöms tillförlitliga används för värdering mot uppställda hypoteser i ärendet.
Det finns flera anledningar till varför ett LCN-resultat inte kan användas för jämförelse mot person. Resultatet kan utgöras av en komplicerad blandbild med flera personer, vara ett svagt resultat med avsaknad av information, ett inte reproducerbart resultat eller en kombination av dessa tre.

I tabellen återges exempel med förklaring på vanliga standardfraser som används av Nationellt forensiskt centrum (NFC) vid redovisning av genomförda undersökningar med LCN DNA-analys.

Använd fras	Förklaring
… dna påvisades …	Dna har påvisats men bakomliggande spårtyp kan inte fastställas (utgörs inte av blod eller sperma). Används exempelvis när områden och inte regelrätta besudlingar spårsäkrats för analys.
Något detekterbart dna kunde inte påvisas	Vid kvantifiering (mängdbestämning) av provet kunde dna inte påvisas (<0,001 ng/µL).
Dna påvisades. Resultatet kunde på grund av komplexitet (+ ev. förtydligande ord) inte utvärderas	Resultatet kan utgöras av en komplicerad blandbild med flera personer, vara ett svagt resultat med avsaknad av information, inte ett reproducerbart resultat eller en kombination av dessa tre. Nedbrytningsgrad på dna eller närvaro av föroreningar s.k. analyshämmare kan inverka på resultatet.
Den mindre delen av dna:t kunde inte utvärderas	Används när resultatet utgörs av en blandbild med olika proportioner på de bidragande inslagen och den mindre delen inte kan utvärderas och användas på grund av komplexitet.

LCN dna-resultat utvärderas med DNAxs alternativt med manuell utvärdering. För utvärdering med DNAxs se Bilaga till sakkunnigutlåtanden med undersökningar av biologiska spår och dna. Vid manuell utvärdering gäller följande: Vid överensstämmelse utförs en frekvensberäkning som visar hur (o)vanligt dna-resultatet är i svensk majoritetsbefolkning. Beräkningen avser två obesläktade personer. Överensstämmelse mellan ett fullständigt dna-resultat från en person (NN) och ett

Polismyndigheten
Nationellt forensiskt centrum - NFC
581 94 Linköping • Tel 010-562 80 20 vxl • Fax 013-14 57 15
E-post registrator.nfc@polisen.se

SWEDAC ACKREDITERING
Ackred. nr 1521
Provning
ISO/IEC 17025

HEMLIG

Polisen

Elektroniskt underskriven av Lars Jaeger 2023-10-31 14:29

Nationellt forensiskt centrum - NFC
Sakkunnigutlåtande
(DNA)

Datum	Vårt diarienummer
2023-10-31	2023018635
Ert datum	Er beteckning
2023-09-27	5000-K1205275-23

fullständigt dna-resultat från ett spår med dna från en person ger alltid slutsatsen ”Grad +4”: *Resultaten talar extremt starkt för att dna:t kommer från NN (Grad +4), om man bortser från möjligheten att det kommer från en nära släkting*. Mängden och kvaliteten på dna:t samt provets beskaffenhet kan medföra att en ofullständig dna-profil erhålls, vilket kan leda till lägre slutsatsgrader. Om avvikelser iakttas vid jämförelse mellan två dna-resultat erhålls i de flesta fall slutsatsen ”Grad -4”: *Resultaten talar extremt starkt för att dna:t inte kommer från NN (Grad -4)*. Generellt sett är det ovanligt med slutsatserna ”*Grad -1*” till ”*Grad -3*” för dna-resultat.

Polismyndigheten
Nationellt forensiskt centrum - NFC
581 94 Linköping • Tel 010-562 80 20 vxl • Fax 013-14 57 15
E-post registrator.nfc@polisen.se

SWEDAC ACKREDITERING
Ackred. nr 1521
Provning
ISO/IEC 17025

HEMLIG

Polisen

Elektroniskt underskriven av Jan Johansson 2023-11-08 13:08

Nationellt forensiskt centrum (NFC)

Redovisning

Sakkunnigutlåtande

NFC:s ref.nr 2023018635

Uppdragsgivarens ref.nr 5000-K1205275-23

Fingeravtrycksframkallning

Inledande uppgifter

Uppdragsgivare (myndighet/motsvarande)	Uppdragsgivare (namn och kontaktinformation)	
Polismyndigheten	Moa Siipo, Forensiska sektionen Öst Forensik 4 Linköping	
Utförare	Telefon (NFC:s frontdesk)	NFC:s ärende upprättat
Nationellt forensiskt centrum (NFC)	010-562 80 20	2023-09-27

Ändamål

Ändamålet var att undersöka om det på materialen förekommer fingeravtryck som bedöms vara användbara för jämförelse.

Materialförteckning, resultat och fortsatt hantering

Beteckning i utlåtandet Uppdragsgivarens beteckning Beslags-/Spårmaterialnummer NFC:s materialnummer	**Undersökningsmaterial** Platsbeskrivning
5402/38843-23/G020 5402/38843-23/G020 - 202301863529	**Metalldel ("handtag")** Pallkrage utomhus

Beskrivning av materialet

-

Resultat

Inga fingeravtryck säkrades på materialet.

Materialhantering

Material återgår.

SWEDAC ACKREDITERING
Ackred. nr 1521
Provning
ISO/IEC 17025

HEMLIG

Polisen

Elektroniskt underskriven av Jan Johansson 2023-11-08 13:08

Nationellt forensiskt centrum (NFC)

Redovisning

Sakkunnigutlåtande

NFC:s ref.nr
2023018635

Uppdragsgivarens ref.nr
5000-K1205275-23

5402/38843-23/G021 5402/38843-23/G021 - 202301863530	**Metalldel ("del av handtag")** Trappa vån 1

Beskrivning av materialet

-

Resultat

Inga fingeravtryck säkrades på materialet.

Materialhantering

Material återgår.

5402/38843-23/G023 5402/38843-23/G023 - 202301863531	**Metalldel ("del av handtag")** Vån 3, på vindsstegens nedersta steg/träram

Beskrivning av materialet

-

Resultat

Inga fingeravtryck säkrades på materialet.

Materialhantering

Material återgår.

HEMLIG

Polisen

Elektroniskt underskriven av Jan Johansson 2023-11-08 13:08

Nationellt forensiskt centrum (NFC)

Redovisning

Sakkunnigutlåtande

NFC:s ref.nr 2023018635

Uppdragsgivarens ref.nr 5000-K1205275-23

Metodik

Följande metodik har använts vid undersökningen: 1245*, 1247*.

Metodik markerad med asterisk (*) är ackrediterad enligt ISO 17025. För mer information, se polisen.se/forensiskametoder

Undersökningsrelaterad information

Undersökningsuppdraget är beskrivande. Vid ett sådant uppdrag dras ingen slutsats.

Resultatet gäller för materialet så som det inkom till NFC.

I Foresight går att söka efter och få en sammanställning över material och undersökningar i ett K-ärende som hanteras av NFC. Foresight går att nå direkt från Durtvå och TekPro samt via denna länk: foresight.polisen.se/foresight. Alla som har behörighet att se information om ett K-ärende i Durtvå har åtkomst till uppgifterna i Foresight.

Material som delas vid NFC får en indexering av materialbeteckningen. Genom att söka på materialet i Foresight erhålls bl.a. en sammanställning över hur materialet har delats upp, status och var de uppdelade materialen befinner sig.

Handläggning

Handläggare, Fingeravtrycksframkallning	Driftställe	För kontakt
forensiska laboranten Jan Johansson (ansvarig handläggare) forensiska laboranten Mikael Heljeback forensiska laboranten Therésé Kjellman Etemadi	NFC Stockholm	073-821 83 67 jan-a.johansson@polisen.se
Ärendeansvarig forensiske generalisten Lars Jaeger		För kontakt 010-562 82 43

Frågor om undersökningen samt eventuell kallelse till rättegång riktas till ansvarig handläggare, se ovan. Övergripande frågor i ärendet riktas till ärendeansvarig.

SWEDAC ACKREDITERING
Ackred. nr 1521
Provning
ISO/IEC 17025

HEMLIG

Polisen

Elektroniskt underskriven av Christel Andersson 2023-12-10 12:53

Nationellt forensiskt centrum (NFC)

Redovisning

Sakkunnigutlåtande

NFC:s ref.nr 2023018635

Uppdragsgivarens ref.nr 5000-K1205275-23

Glasundersökning

Inledande uppgifter

Uppdragsgivare (myndighet/motsvarande)	Uppdragsgivare (namn och kontaktinformation)	
Polismyndigheten	Moa Siipo, Forensiska sektionen Öst Forensik 4 Linköping	
Utförare	Telefon (NFC:s frontdesk)	NFC:s ärende upprättat
Nationellt forensiskt centrum (NFC)	010-562 80 20	2023-09-27

Ändamål

Ändamålet var att undersöka om det på persedlarna 111879-(3-8) finns glas som härrör från samma glasrutor som jämförelseglasen 5402/38843-23/(S025 och S026).

Resultat, värdering och slutsats

För fullständiga beteckningar se rubriken Materialförteckning.

Beteckning i utlåtandet NFC:s materialnummer	**Undersökningsmaterial**

5402/38843-23/S025 202301863538	**Jämförelseglas, enkelglas**

Inledande bedömning

Jämförelsematerialet bestod av ofärgat planglas.

För jämförande undersökning, se materialen BG111879-(3-8).

5402/38843-23/S026 202301863539	**Jämförelseglas, enkelglas**

Inledande bedömning

Jämförelsematerialet bestod av ofärgat planglas.

För jämförande undersökning, se materialen BG111879-(3-8).

2023-5000-BG111879-3 202301877221	**Tröja**

Inledande bedömning

Från tröjan säkrades tre glasfragment som undersöktes vidare.

Resultat

De tre glasfragmenten avvek från de båda jämförelseglasen beträffande glasegenskapen brytningsindex.

Polisen

Elektroniskt underskriven av Christel Andersson 2023-12-10 12:53

Nationellt forensiskt centrum (NFC)
Redovisning
Sakkunnigutlåtande

NFC:s ref.nr
2023018635

Uppdragsgivarens ref.nr
5000-K1205275-23

Resultatvärdering
För resultatvärdering, se rubriken Resultatvärdering vid jämförande glasundersökning.

Slutsats
Resultaten talar extremt starkt för att de tre glasfragmenten inte härrör från samma glasrutor som jämförelseglasen 5402/38843-23/(S025 och S026) (*Grad -4*).

2023-5000-BG111879-4 **Sko, vänster**
202301877222

På skon iakttogs inget glas.

2023-5000-BG111879-5 **Sko, höger**
202301877223

Inledande bedömning
Från skon säkrades fyra glasfragment som undersöktes vidare.

Resultat
De fyra glasfragmenten avvek från de båda jämförelseglasen beträffande glasegenskapen brytningsindex.

Resultatvärdering
För resultatvärdering, se rubriken Resultatvärdering vid jämförande glasundersökning.

Slutsats
Resultaten talar extremt starkt för att de fyra glasfragmenten inte härrör från samma glasrutor som jämförelseglasen 5402/38843-23/(S025 och S026) (*Grad -4*).

2023-5000-BG111879-6 **Strumpor**
202301877224

På strumporna iakttogs inget glas.

2023-5000-BG111879-7 **T-shirt, vit**
202301877225

På t-shirten iakttogs inget glas.

HEMLIG

Polisen

Elektroniskt underskriven av Christel Andersson 2023-12-10 12:53

Nationellt forensiskt centrum (NFC)

Redovisning

Sakkunnigutlåtande

NFC:s ref.nr 2023018635

Uppdragsgivarens ref.nr 5000-K1205275-23

2023-5000-BG111879-8 **Byxor, svarta**
202301877226

Inledande bedömning
Från byxorna säkrades två glasfragment som undersöktes vidare.

Resultat
De två glasfragmenten avvek från de båda jämförelseglaset beträffande glasegenskapen brytningsindex.

Resultatvärdering
För resultatvärdering, se rubriken Resultatvärdering vid jämförande glasundersökning.

Slutsats
Resultaten talar extremt starkt för att de två glasfragmenten inte härrör från samma glasrutor som jämförelseglasen 5402/38843-23/(S025 och S026) (*Grad -4*).

Metodik

Följande metodik har använts vid undersökningen: 847*, 694*

Metodik markerad med asterisk (*) är ackrediterad enligt ISO 17025. För mer information, se polisen.se/forensiskametoder

Undersökningsrelaterad information

Undersökningsuppdraget är värderande. Vid ett sådant uppdrag innehåller slutsatsen uppgift om storleksordningen på resultatvärdet (se rubriken Utlåtandeskala).

Resultatet gäller för materialet så som det inkom till NFC.

I Foresight går att söka efter och få en sammanställning över material och undersökningar i ett K-ärende som hanteras av NFC. Foresight går att nå direkt från Durtvå och TekPro samt via denna länk: foresight.polisen.se/foresight. Alla som har behörighet att se information om ett K-ärende i Durtvå har åtkomst till uppgifterna i Foresight.

Material som delas vid NFC får en indexering av materialbeteckningen. Genom att söka på materialet i Foresight erhålls bl.a. en sammanställning över hur materialet har delats upp, status och var de uppdelade materialen befinner sig.

HEMLIG

Polisen

Elektroniskt underskriven av Christel Andersson 2023-12-10 12:53

Nationellt forensiskt centrum (NFC)

Redovisning

Sakkunnigutlåtande

NFC:s ref.nr 2023018635

Uppdragsgivarens ref.nr 5000-K1205275-23

Materialförteckning

Beteckning i utlåtandet Uppdragsgivarens beteckning Beslags-/Spårmaterialnummer NFC:s materialnummer	**Undersökningsmaterial** Platsbeskrivning Materialhantering
2023-5000-BG111879-3 2023-5000-BG111879-3 2023-5000-BG111879-3 202301877221	**Tröja** Bars av MT Sjölund vid gripandet Materialet återgår separat
2023-5000-BG111879-4 2023-5000-BG111879-4 2023-5000-BG111879-4 202301877222	**Sko, vänster** Bars av MT Sjölund vid gripandet Materialet återgår separat
2023-5000-BG111879-5 2023-5000-BG111879-5 2023-5000-BG111879-5 202301877223	**Sko, höger** Bars av MT Sjölund vid gripandet Materialet återgår separat
2023-5000-BG111879-6 2023-5000-BG111879-6 2023-5000-BG111879-6 202301877224	**Strumpor** Bars av MT Sjölund vid gripandet Materialet återgår separat
2023-5000-BG111879-7 2023-5000-BG111879-7 2023-5000-BG111879-7 202301877225	**T-shirt, vit** Bars av MT Sjölund vid gripandet Materialet återgår separat
2023-5000-BG111879-8 2023-5000-BG111879-8 2023-5000-BG111879-8 202301877226	**Byxor, svarta** Bars av MT Sjölund vid gripandet Materialet återgår separat

Jämförelsematerial

Beteckning i utlåtandet Uppdragsgivarens beteckning Beslags-/Spårmaterialnummer NFC:s materialnummer	**Jämförelsematerial** Platsbeskrivning Materialhantering
5402/38843-23/S025 5402/38843-23/S025 - 202301863538	**Jämförelseglas, enkelglas** Från glasrutan i entrédörren till trapphus 60C Materialet återgår separat
5402/38843-23/S026 5402/38843-23/S026 - 202301863539	**Jämförelseglas, enkelglas** Från sidorutan till entrédörren till trapphus 60C Materialet återgår separat

HEMLIG

Polisen

Elektroniskt underskriven av Christel Andersson 2023-12-10 12:53

Nationellt forensiskt centrum (NFC)

Redovisning

Sakkunnigutlåtande

NFC:s ref.nr
2023018635

Uppdragsgivarens ref.nr
5000-K1205275-23

Handläggning

Handläggare, Glasundersökning	Driftställe	För kontakt
forensikern Christel Andersson (ansvarig handläggare) forensikeraspiranten Matilda Schander	Nationellt NFC (Linköping)	010-562 82 18
Ärendeansvarig forensiske generalisten Lars Jaeger		För kontakt 010-562 82 43

Frågor om undersökningen samt eventuell kallelse till rättegång riktas till ansvarig handläggare, se ovan. Övergripande frågor i ärendet riktas till ärendeansvarig.

Polisen

Elektroniskt underskriven av Christel Andersson 2023-12-10 12:53

Nationellt forensiskt centrum (NFC)
Redovisning
Sakkunnigutlåtande

NFC:s ref.nr 2023018635

Uppdragsgivarens ref.nr 5000-K1205275-23

Resultatvärdering vid jämförande glasundersökning

Vid värdering av resultaten, för vart och ett av de undersökta omstridda glasfragmenten, gentemot jämförelseglaset, har följande hypoteser använts:

Huvudhypotes: Fragmentet härrör från samma glasruta som jämförelseglaset.

Alternativ hypotes: Fragmentet härrör från en annan trasig glasruta/glasföremål.

Värdering vid överensstämmande undersökningsresultat
Fragmentets undersökta glasegenskaper överensstämmer med jämförelseglasets, vilket är förväntat om fragmentet härrör från samma glasruta som jämförelseglaset. De undersökta glasegenskaperna är dock inte unika och då glasrutor/glasföremål ofta massproduceras kan det finnas annat glas som har dessa egenskaper. Utifrån frekvensen glas som har de aktuella egenskaperna i laboratoriets glasdatabas, bedöms hur stor *andel* av andra trasiga glasrutor/glasföremål som har dessa egenskaper.

- *Mycket liten andel*
  Andelen andra trasiga glasrutor/glasföremål, som skulle kunna ge motsvarande resultat, bedöms vara mycket liten (mellan 1/999 999 - 1/6000). Det bedöms därför vara minst 6000 gånger mer sannolikt att få dessa resultat om fragmentet härrör från samma glasruta som jämförelseglaset, än om det härrör från en annan trasig glasruta/glasföremål.
- *Liten andel*
  Andelen andra trasiga glasrutor/glasföremål, som skulle kunna ge motsvarande resultat, bedöms vara liten (mellan 1/5999 - 1/100). Det bedöms därför vara minst 100 gånger mer sannolikt att få dessa resultat om fragmentet härrör från samma glasruta som jämförelseglaset, än om det härrör från en annan trasig glasruta/glasföremål.
- *Måttligt liten andel*
  Andelen andra trasiga glasrutor/glasföremål, som skulle kunna ge motsvarande resultat, bedöms vara måttligt liten (mellan 1/99 - 1/6). Det bedöms därför vara minst 6 gånger mer sannolikt att få dessa resultat om fragmentet härrör från samma glasruta som jämförelseglaset, än om det härrör från en annan trasig glasruta/glasföremål.

Värdering vid avvikande undersökningsresultat
Fragmentets undersökta glasegenskaper avviker från jämförelseglasets, vilket inte är förväntat om fragmentet härrör från samma glasruta som jämförelseglaset. Det bedöms därför vara minst 1 000 000 gånger mer sannolikt att få dessa resultat om fragmentet härrör från en annan trasig glasruta/glasföremål, än om det härrör från samma glasruta som jämförelseglaset.

I de fall när fragmentets glastyp, färgton, tjocklek eller eventuell ytbeläggning avviker från jämförelseglasets, kan det uteslutas att fragmentet härrör från samma glasruta som jämförelseglaset. Då används inte skalstegen, utan slutsatsen blir ett fastställande av faktum.

SWEDAC ACKREDITERING
Ackred. nr 1521
Provning
ISO/IEC 17025

Polisen

Elektroniskt underskriven av Christel Andersson 2023-12-10 12:53

Nationellt forensiskt centrum (NFC)
Redovisning
Sakkunnigutlåtande

NFC:s ref.nr
2023018635

Uppdragsgivarens ref.nr
5000-K1205275-23

Utlåtandeskala

Skalsteg	Verbalt uttryck i utlåtandet	Förklaring	Resultatvärde (V)
Grad +4	Resultaten talar extremt starkt för att ...	Det bedöms vara minst 1 000 000 gånger mer sannolikt att få dessa resultat om huvudhypotesen är sann än om den alternativa hypotesen är sann.	$1\,000\,000 \leq V$
Grad +3	Resultaten talar starkt för att ...	Det bedöms vara minst 6000 gånger mer sannolikt att få dessa resultat om huvudhypotesen är sann än om den alternativa hypotesen är sann.	$6\,000 \leq V < 1\,000\,000$
Grad +2	Resultaten talar för att ...	Det bedöms vara minst 100 gånger mer sannolikt att få dessa resultat om huvudhypotesen är sann än om den alternativa hypotesen är sann.	$100 \leq V < 6\,000$
Grad +1	Resultaten talar i någon mån för att ...	Det bedöms vara minst 6 gånger mer sannolikt att få dessa resultat om huvudhypotesen är sann än om den alternativa hypotesen är sann.	$6 \leq V < 100$
Grad 0	Resultaten talar varken för eller emot att ...	Det bedöms vara ungefär lika sannolikt att få de erhållna resultaten om huvudhypotesen är sann som om den alternativa hypotesen är sann.	$\frac{1}{6} < V < 6$
Grad -1	Resultaten talar i någon mån för att ... <u>inte</u> ...	Det bedöms vara minst 6 gånger mer sannolikt att få dessa resultat om den <u>alternativa hypotesen</u> är sann än om huvudhypotesen är sann.	$\frac{1}{100} < V \leq \frac{1}{6}$
Grad -2	Resultaten talar för att ... <u>inte</u> ...	Det bedöms vara minst 100 gånger mer sannolikt att få dessa resultat om den <u>alternativa hypotesen</u> är sann än om huvudhypotesen är sann.	$\frac{1}{6\,000} < V \leq \frac{1}{100}$
Grad -3	Resultaten talar starkt för att ... <u>inte</u> ...	Det bedöms vara minst 6000 gånger mer sannolikt att få dessa resultat om den <u>alternativa hypotesen</u> är sann än om huvudhypotesen är sann.	$\frac{1}{1\,000\,000} < V \leq \frac{1}{6\,000}$
Grad -4	Resultaten talar extremt starkt för att ... <u>inte</u> ...	Det bedöms vara minst 1 000 000 gånger mer sannolikt att få dessa resultat om den <u>alternativa hypotesen</u> är sann än om huvudhypotesen är sann.	$V \leq \frac{1}{1\,000\,000}$

Skalan är utarbetad för NFC:s resultatvärdering. Vid resultatvärdering bedöms storleken hos *resultatvärdet*, det vill säga hur mycket resultaten av undersökningen talar för eller emot huvudhypotesen. Storleksordningen hos resultatvärdet avgör skalsteget. Skalstegen visas med tillhörande intervall av resultatvärden (V). Om en av hypoteserna kan uteslutas används inte skalstegen och slutsatsen blir då ett fastställande av faktum.

SWEDAC ACKREDITERING
Ackred. nr 1521
Provning
ISO/IEC 17025

HEMLIG

Polisen

Elektroniskt underskriven av Matilda Schander 2024-02-02 08:13

Nationellt forensiskt centrum (NFC)

Redovisning

Sakkunnigutlåtande

NFC:s ref.nr 2023018635

Uppdragsgivarens ref.nr 5000-K1205275-23

Glasundersökning

Inledande uppgifter

Uppdragsgivare (myndighet/motsvarande)	Uppdragsgivare (namn och kontaktinformation)	
Polismyndigheten	Moa Siipo, Forensiska sektionen Öst Forensik 4 Linköping	
Utförare	Telefon (NFC:s frontdesk)	NFC:s ärende upprättat
Nationellt forensiskt centrum (NFC)	010-562 80 20	2023-09-27

Ändamål

Ändamålet var att undersöka om det på kläderna BG1088-(2 – 5) finns glas som härrör från samma glasrutor som jämförelseglasen 5402/38843-23/(S025 och S026).

Resultat

För fullständiga beteckningar se rubriken Materialförteckning.

Beteckning i utlåtandet NFC:s materialnummer	**Undersökningsmaterial**
2024-5000-BG1088-2 202301863551	**Tröja**

På materialet iakttogs inget glas.

2024-5000-BG1088-3 202301863552	**Byxor**

På materialet iakttogs inget glas.

2024-5000-BG1088-4 202301863553	**Skor**

På materialet iakttogs inget glas.

2024-5000-BG1088-5 202301863554	**Skor Nike**

På materialet iakttogs inget glas.

Metodik

Följande metodik har använts vid undersökningen: 847*, 694*

Metodik markerad med asterisk (*) är ackrediterad enligt ISO 17025. För mer information, se polisen.se/forensiskametoder

SWEDAC ACKREDITERING
Ackred. nr 1521
Provning
ISO/IEC 17025

HEMLIG

Polisen

Elektroniskt underskriven av Matilda Schander 2024-02-02 08:13

Nationellt forensiskt centrum (NFC)
Redovisning
Sakkunnigutlåtande

NFC:s ref.nr 2023018635

Uppdragsgivarens ref.nr 5000-K1205275-23

Undersökningsrelaterad information

Undersökningsuppdraget är beskrivande. Vid ett sådant uppdrag redovisas resultat, men någon slutsats dras inte.

Resultatet gäller för materialet så som det inkom till NFC.

I Foresight går att söka efter och få en sammanställning över material och undersökningar i ett K-ärende som hanteras av NFC. Foresight går att nå direkt från Durtvå och TekPro samt via denna länk: foresight.polisen.se/foresight. Alla som har behörighet att se information om ett K-ärende i Durtvå har åtkomst till uppgifterna i Foresight.

Materialförteckning

Beteckning i utlåtandet Uppdragsgivarens beteckning Beslags-/Spårmaterialnummer NFC:s materialnummer	**Undersökningsmaterial** Platsbeskrivning Materialhantering
2024-5000-BG1088-2 2024-5000-BG1088-2 2024-5000-BG1088-2 202301863551	**Tröja** [redacted] byrå sovrum Materialet är avhämtat
2024-5000-BG1088-3 2024-5000-BG1088-3 2024-5000-BG1088-3 202301863552	**Byxor** [redacted] byrå i sovrummet Materialet är avhämtat
2024-5000-BG1088-4 2024-5000-BG1088-4 2024-5000-BG1088-4 202301863553	**Skor** [redacted] Garderob utanför badrummet Materialet är avhämtat
2024-5000-BG1088-5 2024-5000-BG1088-5 2024-5000-BG1088-5 202301863554	**Skor Nike** [redacted] Garderob utanför badrummet Materialet är avhämtat

Jämförelsematerial

Beteckning i utlåtandet Uppdragsgivarens beteckning Beslags-/Spårmaterialnummer NFC:s materialnummer	**Jämförelsematerial** Platsbeskrivning Materialhantering
5402/38843-23/S025 5402/38843-23/S025 - 202301863538	**Jämförelseglas, enkelglas** Från glasrutan i entrédörren till trapphus 60C Materialet återgår separat
5402/38843-23/S026 5402/38843-23/S026 - 202301863539	**Jämförelseglas, enkelglas** Från sidorutan till entrédörren till trapphus 60C Materialet återgår separat

HEMLIG

Polisen

Elektroniskt underskriven av Matilda Schander 2024-02-02 08:13

Nationellt forensiskt centrum (NFC)

Redovisning

Sakkunnigutlåtande

NFC:s ref.nr 2023018635

Uppdragsgivarens ref.nr 5000-K1205275-23

Handläggning

Handläggare, Glasundersökning	Driftställe	För kontakt
forensikern Matilda Schander (ansvarig handläggare) forensikern Karolina Arvidson	Nationellt NFC (Linköping)	010-562 82 02
Ärendeansvarig forensiske generalisten Lars Jaeger		För kontakt 010-562 82 43

Frågor om undersökningen samt eventuell kallelse till rättegång riktas till ansvarig handläggare, se ovan. Övergripande frågor i ärendet riktas till ärendeansvarig.

HEMLIG

Polisen

Elektroniskt underskriven av Lars Jaeger 2024-02-07 14:31

Nationellt forensiskt centrum - NFC
Sakkunnigutlåtande
(DNA)

Datum	Vårt diarienummer
2024-02-07	2023018635
Ert datum	Er beteckning
2023-09-27	5000-K1205275-23

Polismyndigheten
Forensiska sektionen Öst Forensik 4 Linköping
Moa Siipo
Box 345
581 03 LINKÖPING

Uppdragsgivare

Polismyndigheten

Allmän information om NFC:s sakkunnigutlåtanden

Återgivande av sakkunnigutlåtande

Vid återgivande av denna redovisning ska detta i normalfallet göras i sin helhet. Om utdrag ur redovisningen återges i annat dokument ska detta följas av en tydlig hänvisning till ursprungsdokumentet.

Standardförfarande och metoder

Standardförfarande och metoder som har använts anges med dokumentbeteckning. Standardförfarande och metoder som ingår i laboratoriets ackreditering enligt ISO/IEC 17025 är markerade med asterisk (*). För förklaring av dokumentbeteckningar hänvisas till laboratoriets hemsida på IntraPolis eller Internet, www.nfc.polisen.se/tjanster. Önskas mer information kontakta ärendeansvarig.

Utlåtandeskala

För information om utlåtandeskalan, se sista sidan.

Polismyndigheten
Nationellt forensiskt centrum - NFC
581 94 Linköping • Tel 010-562 80 20 vxl • Fax 013-14 57 15
E-post registrator.nfc@polisen.se

SWEDAC ACKREDITERING
Ackred. nr 1521
Provning
ISO/IEC 17025

HEMLIG

Polisen

Elektroniskt underskriven av Lars Jaeger 2024-02-07 14:31

Nationellt forensiskt centrum - NFC
Sakkunnigutlåtande
(DNA)

Datum	Vårt diarienummer
2024-02-07	2023018635
Ert datum	**Er beteckning**
2023-09-27	5000-K1205275-23

Material, metodik och materialhantering

Beteckning	Undersökningsmaterial
2023-5000-BG111311-1	**Betongsten, grå, Ca 1 meter lång och en vikt på 16,5 kg. Låg utanför entréporten till Järdalavägen 60C.** Beslagsnr: 2023-5000-BG111311-1 Uppdragsgivarens beteckning: 2023-5000-BG111311-1 Forums materialnr: 202301863523 Materialhantering: Materialet återgår separat Metodik: 852*, 666*, 1388*, 869*, 744*, 727*, 1828*, 736*, 872*
5402/38843-23/S027	**Tops** **Vred, insida. Entrédörr, trapphus 60C.** Uppdragsgivarens beteckning: 5402/38843-23/S027 Forums materialnr: 202301863541 Materialhantering: Materialet har förbrukats Metodik: 852*, 666*, 1388*, 869*, 744*, 727*, 1828*, 736*
5402/38843-23/S028	**Tops** **Handtag insida. Entrédörr, trapphus 60C.** Uppdragsgivarens beteckning: 5402/38843-23/S028 Forums materialnr: 202301863542 Materialhantering: Materialet har förbrukats Metodik: 852*, 666*, 1388*, 869*, 744*, 727*, 1828*, 736*
5402/38843-23/S029	**Tops** **Dörrblad, ovanför vred på insidan. Entrédörr, trapphus 60C.** Uppdragsgivarens beteckning: 5402/38843-23/S029 Forums materialnr: 202301863543 Materialhantering: Materialet har förbrukats Metodik: 852*, 666*, 1388*, 869*, 744*, 727*, 1828*, 736*
5402/38843-23/S030	**Tops** **Handtag utsida. Entrédörr, trapphus 60C.** Uppdragsgivarens beteckning: 5402/38843-23/S030 Forums materialnr: 202301863544 Materialhantering: Materialet har förbrukats Metodik: 852*, 666*, 1388*, 869*, 744*, 727*

Polismyndigheten
Nationellt forensiskt centrum - NFC
581 94 Linköping • Tel 010-562 80 20 vxl • Fax 013-14 57 15
E-post registrator.nfc@polisen.se

SWEDAC ACKREDITERING
Ackred. nr 1521
Provning
ISO/IEC 17025

HEMLIG

Polisen

Elektroniskt underskriven av Lars Jaeger 2024-02-07 14:31

Nationellt forensiskt centrum - NFC
Sakkunnigutlåtande
(DNA)

Datum	Vårt diarienummer
2024-02-07	2023018635
Ert datum	Er beteckning
2023-09-27	5000-K1205275-23

5402/38843-23/S031	**Tops** **Trappräcket på våningsplan 3, hörn mot trappan.** Uppdragsgivarens beteckning: 5402/38843-23/S031 Forums materialnr: 202301863545 Materialhantering: Materialet har förbrukats Metodik: 852*, 666*, 1388*, 869*, 744*, 727*
5402/38843-23/S032	**Tops** **Trappräcket som leder ner från vån 3, hörn längst ner på ledaren.** Uppdragsgivarens beteckning: 5402/38843-23/S032 Forums materialnr: 202301863546 Materialhantering: Materialet har förbrukats Metodik: 852*, 666*, 1388*, 869*, 744*, 727*
5402/38843-23/S033	**Tops** **Trappräckets kort del mot lägenheter, vån 2, hörn till vänster.** Uppdragsgivarens beteckning: 5402/38843-23/S033 Forums materialnr: 202301863547 Materialhantering: Materialet har förbrukats Metodik: 852*, 666*, 1388*, 869*, 744*, 727*
5402/38843-23/S034	**Tops** **Trappräcket på våningsplan 2, hörn mot trappan till vån 1.** Uppdragsgivarens beteckning: 5402/38843-23/S034 Forums materialnr: 202301863548 Materialhantering: Materialet har förbrukats Metodik: 852*, 666*, 1388*, 869*, 744*, 727*, 1828*, 736*
5402/38843-23/S035	**Tops** **Trappräcket, kort del av räcket mot yttervägg, vänster hörn.** Uppdragsgivarens beteckning: 5402/38843-23/S035 Forums materialnr: 202301863549 Materialhantering: Materialet har förbrukats Metodik: 852*, 666*, 1388*, 869*, 744*, 727*, 1828*, 736*

Polismyndigheten
Nationellt forensiskt centrum - NFC
581 94 Linköping • Tel 010-562 80 20 vxl • Fax 013-14 57 15
E-post registrator.nfc@polisen.se

SWEDAC ACKREDITERING
Ackred. nr 1521
Provning
ISO/IEC 17025

HEMLIG

Polisen

Elektroniskt underskriven av Lars Jaeger 2024-02-07 14:31

Nationellt forensiskt centrum - NFC
Sakkunnigutlåtande
(DNA)

Datum	Vårt diarienummer
2024-02-07	2023018635
Ert datum	Er beteckning
2023-09-27	5000-K1205275-23

Beteckning /Provid	Jämförelsematerial
DNA-AF-119808	Angivet namn: Erik Marcus Larsson Personnummer: 19851108-0213 Provtyp: Salivprov på FTA-kort Uppdragsgivarens beteckning: DNA-AF-119808 Forums materialnr: 201132290101 Materialhantering: Materialet är kastat Metodik: 870*, 869*, 765*, 1828*, 736*
DNA-AG-254184	Angivet namn: Reynaldo Barnett Personnummer: 19900307-0431 Provtyp: Salivprov på FTA-kort Uppdragsgivarens beteckning: DNA-AG-254184 Forums materialnr: 202333678501 Materialhantering: Materialet är kastat Metodik: 870*, 869*, 765*, 1828*, 736*
DNA-AG-270643	Angivet namn: Alex Nilsson Personnummer: 20010826-5695 Provtyp: Salivprov på FTA-kort Uppdragsgivarens beteckning: DNA-AG-270643 Forums materialnr: 202232365701 Materialhantering: Materialet är kastat Metodik: 870*, 869*, 765*, 1828*, 736*
DNA-AG-291940	Angivet namn: Christoffer Erik Lindgren Personnummer: [redacted] Provtyp: Salivprov på FTA-kort Uppdragsgivarens beteckning: DNA-AG-291940 Forums materialnr: 202331165601 Materialhantering: Materialet är kastat Metodik: 870*, 869*, 765*, 1828*, 736*
DNA-AG-300021	Angivet namn: Dennis Johansson Personnummer: [redacted] Provtyp: Salivprov på FTA-kort Uppdragsgivarens beteckning: DNA-AG-300021 Forums materialnr: 202333988601 Materialhantering: Materialet är kastat Metodik: 870*, 869*, 765*, 1828*, 736*

Polismyndigheten
Nationellt forensiskt centrum - NFC
581 94 Linköping • Tel 010-562 80 20 vxl • Fax 013-14 57 15
E-post registrator.nfc@polisen.se

SWEDAC ACKREDITERING
Ackred. nr 1521
Provning
ISO/IEC 17025

HEMLIG

Polisen

Elektroniskt underskriven av Lars Jaeger 2024-02-07 14:31

Nationellt forensiskt centrum - NFC
Sakkunnigutlåtande
(DNA)

Datum	Vårt diarienummer
2024-02-07	2023018635
Ert datum	Er beteckning
2023-09-27	5000-K1205275-23

DNA-AG-331125	Angivet namn: Joshua Sjölund Personnummer: 20010417-9213 Provtyp: Salivprov på FTA-kort Uppdragsgivarens beteckning: DNA-AG-331125 Forums materialnr: 202333807401 Materialhantering: Materialet är kastat Metodik: 870*, 869*, 765*, 1828*, 736*

Ändamål

Ändamålet är att undersöka om det på ovanstående undersökningsmaterial förekommer biologiska spår som avseende DNA kommer från någon av de under jämförelsematerial nämnda personerna eller annan person.

Undersökningsrelaterad information

DNA
För information om undersökning av biologiska spår och DNA samt LCN DNA-analys, se bilagor sist i utlåtandet.

Eventuella DNA-prov arkiveras vid laboratoriet i minst 30 år. Arkiveringstiden är kopplad till brottskategori.

Spår- och DNA-register
För att tillgodose författningsenliga krav på rättssäkerhet och registerkvalitet, skall den uppdragsgivare som begärt DNA-analysen meddela NFC när ej längre relevanta DNA-resultat skall gallras ur spårregistret.

Polismyndigheten
Nationellt forensiskt centrum - NFC
581 94 Linköping • Tel 010-562 80 20 vxl • Fax 013-14 57 15
E-post registrator.nfc@polisen.se

SWEDAC ACKREDITERING
Ackred. nr 1521
Provning
ISO/IEC 17025

HEMLIG

Polisen

Elektroniskt underskriven av Lars Jaeger 2024-02-07 14:31

Nationellt forensiskt centrum - NFC
Sakkunnigutlåtande
(DNA)

Datum	Vårt diarienummer
2024-02-07	2023018635
Ert datum	Er beteckning
2023-09-27	5000-K1205275-23

Undersökning och slutsats

I ärendet har DNA som uppnår kriterierna för registrering i spårregistret från fem okända personer tidigare påvisats, dessa benämndes Okänd 1 – Okänd 5.

I denna redovisning har DNA som uppnår kriterierna för registrering i spårregistret från ytterligare en okänd person påvisats, denne benämns Okänd 6.

2023-5000-BG111311-1	Betongsten, grå, Ca 1 meter lång och en vikt på 16,5 kg.. Låg utanför entréporten till Järdalavägen 60C.

Forums materialnr: 202301863523

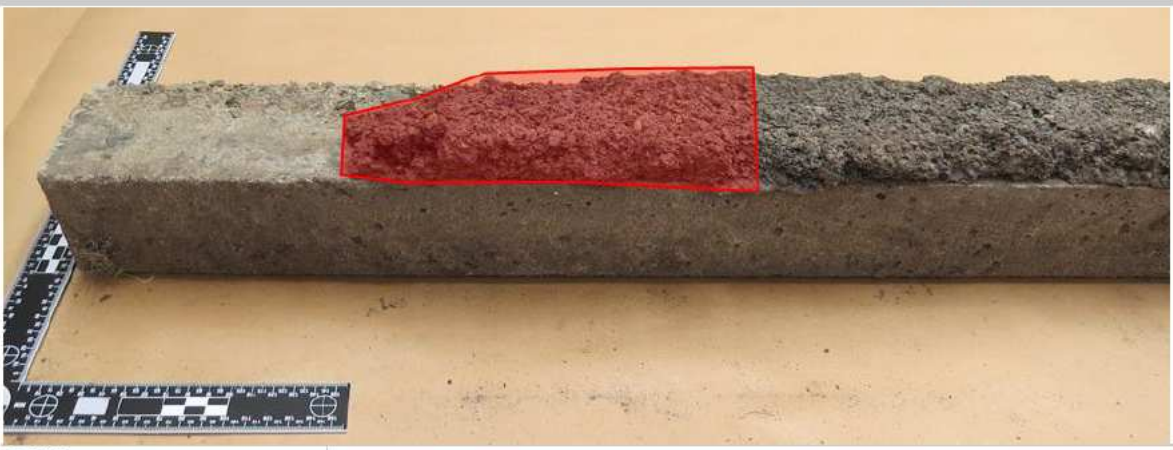

DNA	*Tidigare utförda undersökningar på materialet har redovisats i NFC redovisning (DNA) 2023-10-31. Ytterligare undersökningar har utförts och redovisas nedan.* Vid en inledande undersökning av området markerat i bilden ovan med LCN DNA-analys påvisades DNA i sådan mängd att DNA-standardanalys var möjlig. Resultaten talar extremt starkt för att DNA:t kommer från Alex Nilsson (*Grad +4*), om man bortser från möjligheten att det kommer från en nära släkting.
DNA specialanalys LCN	I ett undersökt område påvisades DNA men resultatet kunde på grund av komplexitet inte utvärderas. I ett undersökt område kunde något detekterbart DNA inte påvisas.

Polismyndigheten
Nationellt forensiskt centrum - NFC
581 94 Linköping • Tel 010-562 80 20 vxl • Fax 013-14 57 15
E-post registrator.nfc@polisen.se

SWEDAC ACKREDITERING
Ackred. nr 1521
Provning
ISO/IEC 17025

HEMLIG

Polisen

Elektroniskt underskriven av Lars Jaeger 2024-02-07 14:31

Nationellt forensiskt centrum - NFC
Sakkunnigutlåtande
(DNA)

Datum	Vårt diarienummer
2024-02-07	2023018635
Ert datum	Er beteckning
2023-09-27	5000-K1205275-23

5402/38843-23/S027	Tops . Vred, insida. Entrédörr, trapphus 60C. *Forums materialnr: 202301863541*
DNA	På topsen påvisades DNA men resultatet kunde på grund av komplexitet inte utvärderas.
5402/38843-23/S028	Tops . Handtag insida. Entrédörr, trapphus 60C. *Forums materialnr: 202301863542*
DNA	På topsen påvisades DNA men resultatet kunde på grund av komplexitet inte utvärderas.
5402/38843-23/S029	Tops . Dörrblad, ovanför vred på insidan. Entrédörr, trapphus 60C. *Forums materialnr: 202301863543*
DNA	På topsen påvisades DNA men resultatet kunde på grund av komplexitet inte utvärderas.
5402/38843-23/S030	Tops . Handtag utsida. Entrédörr, trapphus 60C. *Forums materialnr: 202301863544*
DNA	På topsen kunde DNA i tillräcklig mängd inte påvisas.
5402/38843-23/S031	Tops . Trappräcket på våningsplan 3, hörn mot trappan. *Forums materialnr: 202301863545*
DNA	På topsen kunde något detekterbart DNA inte påvisas.
5402/38843-23/S032	Tops . Trappräcket som leder ner från vån 3, hörn längst ner på ledaren. *Forums materialnr: 202301863546*
DNA	På topsen kunde något detekterbart DNA inte påvisas.
5402/38843-23/S033	Tops . Trappräckets kort del mot lägenheter, vån 2, hörn till vänster. *Forums materialnr: 202301863547*
DNA	På topsen kunde DNA i tillräcklig mängd inte påvisas.

Polismyndigheten
Nationellt forensiskt centrum - NFC
581 94 Linköping • Tel 010-562 80 20 vxl • Fax 013-14 57 15
E-post registrator.nfc@polisen.se

SWEDAC ACKREDITERING
Ackred. nr 1521
Provning
ISO/IEC 17025

HEMLIG

Polisen

Elektroniskt underskriven av Lars Jaeger 2024-02-07 14:31

Nationellt forensiskt centrum - NFC
Sakkunnigutlåtande
(DNA)

Datum	Vårt diarienummer
2024-02-07	2023018635
Ert datum	**Er beteckning**
2023-09-27	5000-K1205275-23

5402/38843-23/S034	Tops . Trappräcket på våningsplan 2, hörn mot trappan till vån 1. *Forums materialnr: 202301863548*
DNA	På topsen påvisades DNA. Analysen visar en blandning av DNA. Blandningen utgörs av en huvuddel från en person samt av en mindre del som inte kunde utvärderas. Könskromosombestämningen för huvuddelen visar det normala för en man. Personen vars DNA påvisats benämns *Okänd 6*.
Spår- och DNA-register	DNA-profilen för *Okänd 6* (register-ID: S070274-23) har lagts in i spårregistret och söks mot spår- och DNA-registren. Eventuella sökträffar redovisas separat.

5402/38843-23/S035	Tops . Trappräcket, kort del av räcket mot yttervägg, vänster hörn. *Forums materialnr: 202301863549*
DNA	På topsen påvisades DNA men resultatet kunde på grund av komplexitet inte utvärderas.

Handläggning

Undersökning	Handläggare
DNA och *DNA specialanalys LCN*	forensikern Åsa Jufvas (ansvarig handläggare) förste forensikern Marianne Mattsson

Frågor riktas i första hand till forensiske generalisten Lars Jaeger (ärendeansvarig), direkttelefon 010-562 82 43. Eventuell kallelse till rättegång ställs till den ansvarige handläggaren för berörd undersökningstyp.

Lars Jaeger
Forensisk generalist

Polismyndigheten
Nationellt forensiskt centrum - NFC
581 94 Linköping • Tel 010-562 80 20 vxl • Fax 013-14 57 15
E-post registrator.nfc@polisen.se

SWEDAC ACKREDITERING
Ackred. nr 1521
Provning
ISO/IEC 17025

HEMLIG

Polisen

Elektroniskt underskriven av Lars Jaeger 2024-02-07 14:31

Nationellt forensiskt centrum - NFC
Sakkunnigutlåtande
(DNA)

Datum	Vårt diarienummer
2024-02-07	2023018635
Ert datum	**Er beteckning**
2023-09-27	5000-K1205275-23

Utlåtandeskala

Skalan är utarbetad för NFC:s resultatvärdering. Vid resultatvärdering bedöms storleken hos *resultatvärdet*, det vill säga hur mycket resultaten av undersökningen talar för eller emot huvudhypotesen. Storleksordningen hos resultatvärdet avgör skalsteget. Nedan visas skalstegen med tillhörande intervall av resultatvärden (V). Om en av hypoteserna kan uteslutas används inte skalstegen och slutsatsen blir då ett fastställande av faktum. Se även www.nfc.polisen.se.

Skalsteg	Verbalt uttryck	Förklaring	Resultatvärde (V)
Grad +4	Resultaten talar extremt starkt för att ...	Det bedöms vara minst 1 000 000 gånger mer sannolikt att få dessa resultat om huvudhypotesen är sann än om den alternativa hypotesen är sann.	$1\,000\,000 \leq V$
Grad +3	Resultaten talar starkt för att ...	Det bedöms vara minst 6000 gånger mer sannolikt att få dessa resultat om huvudhypotesen är sann än om den alternativa hypotesen är sann.	$6\,000 \leq V < 1\,000\,000$
Grad +2	Resultaten talar för att ...	Det bedöms vara minst 100 gånger mer sannolikt att få dessa resultat om huvudhypotesen är sann än om den alternativa hypotesen är sann.	$100 \leq V < 6\,000$
Grad +1	Resultaten talar i någon mån för att ...	Det bedöms vara minst 6 gånger mer sannolikt att få dessa resultat om huvudhypotesen är sann än om den alternativa hypotesen är sann.	$6 \leq V < 100$
Grad 0	Resultaten talar varken för eller emot att ...	Det bedöms vara ungefär lika sannolikt att få de erhållna resultaten om huvudhypotesen är sann som om den alternativa hypotesen är sann.	$\frac{1}{6} < V < 6$
Grad -1	Resultaten talar i någon mån för att ... <u>inte</u> ...	Det bedöms vara minst 6 gånger mer sannolikt att få dessa resultat om den <u>alternativa hypotesen</u> är sann än om huvudhypotesen är sann.	$\frac{1}{100} < V \leq \frac{1}{6}$
Grad -2	Resultaten talar för att ... <u>inte</u> ...	Det bedöms vara minst 100 gånger mer sannolikt att få dessa resultat om den <u>alternativa hypotesen</u> är sann än om huvudhypotesen är sann.	$\frac{1}{6\,000} < V \leq \frac{1}{100}$
Grad -3	Resultaten talar starkt för att ... <u>inte</u> ...	Det bedöms vara minst 6000 gånger mer sannolikt att få dessa resultat om den <u>alternativa hypotesen</u> är sann än om huvudhypotesen är sann.	$\frac{1}{1\,000\,000} < V \leq \frac{1}{6\,000}$
Grad -4	Resultaten talar extremt starkt för att ... <u>inte</u> ...	Det bedöms vara minst 1 000 000 gånger mer sannolikt att få dessa resultat om den <u>alternativa hypotesen</u> är sann än om huvudhypotesen är sann.	$V \leq \frac{1}{1\,000\,000}$

Polismyndigheten
Nationellt forensiskt centrum - NFC
581 94 Linköping • Tel 010-562 80 20 vxl • Fax 013-14 57 15
E-post registrator.nfc@polisen.se

SWEDAC ACKREDITERING
Ackred. nr 1521
Provning
ISO/IEC 17025

HEMLIG

Polisen

Elektroniskt underskriven av Lars Jaeger 2024-02-07 14:31

Nationellt forensiskt centrum - NFC
Sakkunnigutlåtande
(DNA)

Datum	Vårt diarienummer
2024-02-07	2023018635
Ert datum	Er beteckning
2023-09-27	5000-K1205275-23

Bilaga 1. Undersökningar av biologiska spår och dna

I tabellen återges exempel med förklaring på vanliga standardfraser som används av Nationellt forensiskt centrum (NFC) vid redovisning av genomförda undersökningar av biologiska spår och dna.

Vid behov av att diskutera genomförda undersökningar och erhållna resultat kontakta ansvarig handläggare i ärendet.

Använd fras	Förklaring
… reagerade så som för blod …	Vid ett test har spåret reagerat så som för blod.
… blod påvisades …	Spåret är blodliknande, har reagerat så som för blod med ett test och ett dna-resultat har erhållits.
… spermier påvisades …	Spermier har påvisats vid mikroskopisk granskning av ett delprov av spåret men manligt dna har inte påvisats.
… sperma påvisades …	Spermier har påvisats vid mikroskopisk granskning av ett delprov av spåret och manligt dna har påvisats.
… dna påvisades …	Dna har påvisats men bakomliggande spårtyp har inte fastställts. Används exempelvis när områden spårsäkrats för analys, så som för ”*brukarDNA*” eller ”*touchDNA*”.
… kunde blod/sperma inte påvisas …	Spårtypen ifråga har inte kunnat påvisas på det undersökta materialet.
Något detekterbart dna kunde inte påvisas	Vid kvantifiering (mängdbestämning) av provet kunde dna inte påvisas (<0,001 ng/µL).
Dna i tillräcklig mängd kunde inte påvisas	Vid kvantifiering (mängdbestämning) påvisades dna i provet, men fortsatt analys har inte utförts på grund av att mängden dna (0,001-0,0049 ng/µL) är låg för en standardanalys.
Dna påvisades. Resultatet kunde på grund av komplexitet (+ ev. förtydligande ord) inte utvärderas	Standardanalys utförd. Resultatet kan utgöras av en komplicerad blandbild med flera personer, vara ett svagt resultat med avsaknad av information, inte ett reproducerbart resultat eller en kombination av dessa tre. Nedbryt-ningsgrad på dna eller närvaro av föroreningar s.k. analyshämmare kan inverka på resultatet.
Den mindre delen av dna:t kunde inte utvärderas	Används när resultatet utgörs av en blandbild med olika proportioner på de bidragande inslagen och den mindre delen inte kunde utvärderas och användas på grund av komplexitet.

Polismyndigheten
Nationellt forensiskt centrum - NFC
581 94 Linköping • Tel 010-562 80 20 vxl • Fax 013-14 57 15
E-post registrator.nfc@polisen.se

SWEDAC ACKREDITERING
Ackred. nr 1521
Provning
ISO/IEC 17025

HEMLIG

Polisen

Elektroniskt underskriven av Lars Jaeger 2024-02-07 14:31

Nationellt forensiskt centrum - NFC
Sakkunnigutlåtande
(DNA)

Datum	Vårt diarienummer
2024-02-07	2023018635
Ert datum	Er beteckning
2023-09-27	5000-K1205275-23

En undersökning inleds med att **eftersöka och säkra biologiska spår** och om möjligt fastställa spårtyp. Spår som eftersöks är exempelvis besudlingar av blod, sperma eller sekret (saliv eller vaginalsekret) men också spår av t.ex. celler/cellrester som inte utgör direkta besudlingar. Spår kan sökas med blotta ögat eller med stöd av ljuskällor och instrument men också på kemisk väg. Biokemiska tester och mikroskopisk granskning används för att bedöma spårtyp. En stor mängd spår säkras trots avsaknad av regelrätta besudlingar. När det gäller spår som inte kan synliggöras går det inte att i förväg avgöra var det sitter eller om det överhuvudtaget förekommer något spår eller dna på den aktuella ytan. Många av dessa spårsäkringar innehåller mycket lite eller inget dna och möjligheten att få användbara resultat är låga. När dna i dessa fall påvisas kan bakomliggande spårtyp inte klargöras.

En bedömning av ett spår, ibland i kombination med resultat från dna-analys, leder till följande slutsatser: *”... blod/sperma påvisades*” eller ”*... kunde blod/sperma inte påvisas*”. När spårtyp inte har fastställts används ”*… påvisades dna …*”. Slutsatsen ”*kunde inte påvisas*” utesluter inte att det kan finnas spår/dna på ett material. Tidsförlopp, mängden spår och deras synlighet, underlagets beskaffenhet och graden av föroreningar (t.ex. smuts) är faktorer som påverkar resultatet. På material där många besudlingar/spår iakttas görs ofta ett urval till fortsatt undersökning. Urvalet baseras på erfarenhet samt på den information som uppdragsgivaren lämnat i ärendet.

Efter spårsäkringen utförs **extraktion**, då dna utvinns ur spåret. Vald metod beror på spårets egenskaper och på det bakgrundsmaterial där det sitter. Nästa steg, **kvantifieringen**, undersöker mängden dna i provet. Innehåller provet inget eller för lite dna för en standardanalys avslutas analysen (gränsen/gränsvärdet är satt till 0,005 ng/µL). Om ett undersökt spår inte uppvisar något dna eller att mängden dna är låg för en standardanalys används fraser motsvarande: ”*Något detekterbart dna kunde inte påvisas*” eller *”Dna i tillräcklig mängd kunde inte påvisas”*. Innehåller provet mycket dna så kan det behöva spädas före fortsatt analys. Nästa steg är **kopiering** med s.k. PCR-teknik där utvalda områden i dna:t kopieras och dna-profilen tas fram. Tekniken möjliggör undersökning av små mängder dna.

Dna finns i de flesta av våra celler. Det dna som analyseras är likadant i hela kroppen och ändrar sig inte över tiden. Sperma eller blod som påträffats på en brottsplats kan därför jämföras med dna-resultatet för ett salivprov från en person tillvarataget långt senare. Vid dna-analysen undersöks en ytterst liten del av arvsmassan som innehåller tillräckligt med information för att kunna leda till starka slutsatser. De områden i arvsmassan som undersöks kallas STR-markörer. De uppvisar variation mellan olika individer. Analysresultatet för de undersökta STR-markörerna åskådliggörs som en sifferserie kallad dna-profil. Markörerna som analyseras innehåller ingen information om en individs egenskaper, men en markör analyseras som visar på biologiskt kön.

Polismyndigheten
Nationellt forensiskt centrum - NFC
581 94 Linköping • Tel 010-562 80 20 vxl • Fax 013-14 57 15
E-post registrator.nfc@polisen.se

SWEDAC ACKREDITERING
Ackred. nr 1521
Provning
ISO/IEC 17025

De erhållna dna-profilerna jämförs vanligtvis mot personer aktuella i utredningen eller registreras i spårregistret. **Följande hypoteser används** vid värderingen av dna-resultaten vid jämförelse mot person;

Huvudhypotes: Spåret/dna:t kommer från den aktuella personen.
Alternativ hypotes: Spåret/dna:t kommer från någon annan person (som inte är nära släkt med den aktuella personen).

Om huvudhypotesen är sann är det förväntat att resultaten ska överensstämma. Sannolikheten för att erhålla ett överensstämmande resultat om den alternativa hypotesen (dna:t kommer från en annan person) är sann, varierar beroende på resultatet. Det är beräkningen av hur sannolikt det är att erhålla resultatet om dna:t kommer från en annan person som styr vilken slutsatsgrad som slutligen redovisas. Dna-resultatet i en undersökt STR-markör kan vara vanligt förekommande, men genom att analysera flera områden ger det sammantagna resultatet en mycket liten risk för slumpmässig överensstämmelse. Vid överensstämmelse utförs en **frekvensberäkning** som visar hur (o)vanligt dna-resultatet är. Beräkningen avser två obesläktade personer och baseras på en populationsdatabas för svensk majoritetsbefolkning. I beräkningen görs en korrigering så att resultatet kan anses ge en fingervisning om (o)vanligheten även för andra befolkningsgrupper. Överensstämmelse mellan ett fullständigt dna-resultat från en person (NN) och ett fullständigt dna-resultat från ett spår med dna från en person ger alltid slutsatsen ”Grad +4”: *Resultaten talar extremt starkt för att dna:t kommer från NN (Grad +4), om man bortser från möjligheten att det kommer från en nära släkting*[1]. Mängden och kvaliteten på dna:t samt provets beskaffenhet kan medföra att en ofullständig dna-profil erhålls, vilket kan leda till lägre slutsatsgrader.

Ett spår kan innehålla dna från två eller flera personer, **en blandbild**. Detta kan medföra fler möjligheter att förklara resultatet och därmed ökar andelen personer som har en dna-profil som av en slump skulle kunna överensstämma med analysresultatet. Vid utvärdering av ett blandbildsresultat tas hänsyn till bland annat resultatets kvalitet, hur många personer som kan ha bidragit till resultatet, mängden dna i provet, ingående varianter i STR-markörerna och i vilken proportion de förekommer.

Vid utvärdering av dna-resultat används **expertsystemet DNAxs**[2]. I expertsystemet finns en beräkningsmodul som grundar sig på en internationellt vedertagen beräkningsmodell kallad ”probabilistic genotyping”. Utvärdering med stöd av DNAxs har potential att hantera resultat med upp till fyra personer som bidragare och där resultatet uppvisar s.k. stokastisk variation, såsom att inte hela dna-profilen framträder på grund av liten mängd dna. För att ett resultat ska kunna utvärderas med DNAxs behöver dna-provet analyseras minst två gånger. Undantaget är om det dna som påvisas kommer från en person då det räcker med en analys.

HEMLIG

Polisen

Elektroniskt underskriven av Lars Jaeger 2024-02-07 14:31

Nationellt forensiskt centrum - NFC
Sakkunnigutlåtande
(DNA)

Datum	Vårt diarienummer
2024-02-07	2023018635
Ert datum	Er beteckning
2023-09-27	5000-K1205275-23

Utvärdering av dna-resultat med DNAxs sker i flera steg. Först görs en bedömning om dna-resultatet är användbart. Det görs också en bedömning av antalet bidragande personer i dna-resultatet. För dna-resultat som bedömts användbart för jämförelse görs en inledande jämförelse mot person/er i ärendet. Beroende på antalet bidragande personer i dna-resultatet samt hur väl spårets dna-resultat och personens dna-profil stämmer överens avgörs det om någon beräkning av resultatvärde mot person (eller ett annat dna-spår) ska utföras. Därefter sker en beräkning av resultatvärdet.

Hur stor skillnad som tillåts mellan dna-resultatet och person för beräkning av resultatvärde styrs av validerade tröskelvärden. Dessa tröskelvärden är beroende av antalet personer i dna-resultatet. I de fall personers dna-profiler eller andra spår vid jämförelse inte uppfyller tröskelvärdet så utförs ingen beräkning av resultatvärde. Då beräkningar utförs med hjälp av expertsystem (probabilistic genotyping) som DNAxs anses beräknade resultatvärden i intervallen för Grad -2 till Grad +2 inte vara tillräckligt robusta och därmed inte tillförlitliga, varför dessa manuellt bedöms motsvara ett resultatvärde inom intervallet för Grad 0.

Även om sannolikheten är mycket liten, så är den större **för att närbesläktade personer** uppvisar överensstämmande dna-profiler, än att obesläktade personer skulle göra det[3]. Sannolikheten för överensstämmelse är störst mellan helsyskon av samma kön men lägre än 1 på 1 miljon vid en fullständig dna-profil. Sannolikheten för slumpmässig överensstämmelse är betydligt lägre för övriga, mer avlägsna släktskapsrelationer. Sannolikheten att en nära släkting skulle uppvisa en överensstämmelse med dna-resultatet ökar dock om resultatet utgörs av en ofullständig dna-profil eller av en blandbild. I NFC:s ärendeverksamhet har enbart enäggstvillingar visats ha överensstämmande dna-profiler. Råder oklarheter i utredningen kan personprov från relevanta släktingar inhämtas, om inte dna-profilerna redan finns tillgängliga via dna-registret. Om en direkt jämförelse inte är möjlig kan på begäran sannolikheten för slumpmässig överensstämmelse mellan släktingar beräknas.

Vid all material- och spårhantering behöver risken för **kontaminering** minimeras. Effekterna av kontaminering ökar med att en allt mindre mängd spår/dna hanteras Vid all hantering eller kontakt med spår eller föremål som eventuellt ska dna-undersökas finns risk för kontamination. För att minimera riskerna att kontaminera med sitt eget dna eller från andra hanterade föremål ska som minimum munskydd och engångshandskar alltid användas. Engångshandskar behöver bytas ofta och utrustning rengöras (kameror, linjaler o.s.v.). Detta gäller för såväl arbete på brottsplats som vid laboratorium fram till avslutad hantering av ett undersökningsmaterial. Vilka personer som hanterat material och spår bör finnas dokumenterat. I syfte att påvisa kontaminationer och kunna avfärda dem som sådana för att inte vilseleda förundersökningen finns en lagstadgad elimineringsdatabas (EDB), med dna-profiler främst från personer som regelbundet hanterar undersökningsmaterial, t.ex. kriminaltekniker och personal vid NFC. I vissa fall behövs salivprov från andra personer som inte förekommer i EDB för att kunna utesluta dem mot erhållna resultat. Korrekt använd skyddsutrustning är central eftersom en kontamination kan förstöra ett dna-spår (det räcker inte med att ha tillgång till dna-profilen från den kontaminerande personen).

[1] För mer detaljerad information om NFC:s utlåtandeskala se https://polisen.se/tjanster-tillstand/bestall-forensisk-undersokning/utlatandeskala/
[2] Det finns ett separat Faktablad kring DNAxs.
[3] Det finns ett separat Faktablad kring DNA-resultat och nära släktskap.

Polismyndigheten
Nationellt forensiskt centrum - NFC
581 94 Linköping • Tel 010-562 80 20 vxl • Fax 013-14 57 15
E-post registrator.nfc@polisen.se

SWEDAC ACKREDITERING
Ackred. nr 1521
Provning
ISO/IEC 17025

HEMLIG

Polisen

Elektroniskt underskriven av Lars Jaeger 2024-02-07 14:31

Nationellt forensiskt centrum - NFC
Sakkunnigutlåtande
(DNA)

Datum	Vårt diarienummer
2024-02-07	2023018635
Ert datum	Er beteckning
2023-09-27	5000-K1205275-23

Bilaga till sakkunnigutlåtanden med information om undersökning med LCN dna-analys

Förkortningen LCN (Low Copy Number) syftar på att antalet analyserbara dna-molekyler i ett prov är mycket begränsat. Vid LCN dna-analys undersöks prover med koncentration i intervallet 0,001-0,0099 ng/µL. LCN dna-analys kan i vissa fall också användas för sekret-, blod- eller spermafläckar som inte gett något resultat med en standardanalys. I dessa besudlingar kan mängden dna vara relativt hög men att andra faktorer, som till exempel föroreningar i provet, kan påverka analysen så att utvärdering enligt LCN dna-analys behövs för att erhålla ett användbart resultat.

LCN dna-analys är baserad på samma teknik som standard dna-analys. Det som skiljer är en specialanpassad material- och provhantering. När små mängder dna analyseras erhålls ofta resultat med större komplexitet. Analyserna kan därför behöva upprepas upp till tre gånger och utvärderingen är ofta tidskrävande. Resultat som är reproducerbara och bedöms tillförlitliga används för värdering mot uppställda hypoteser i ärendet.

Det finns flera anledningar till varför ett LCN-resultat inte kan användas för jämförelse mot person. Resultatet kan utgöras av en komplicerad blandbild med flera personer, vara ett svagt resultat med avsaknad av information, ett inte reproducerbart resultat eller en kombination av dessa tre.

I tabellen återges exempel med förklaring på vanliga standardfraser som används av Nationellt forensiskt centrum (NFC) vid redovisning av genomförda undersökningar med LCN dna-analys.

Använd fras	Förklaring
… dna påvisades …	Dna har påvisats men bakomliggande spårtyp kan inte fastställas (utgörs inte av blod eller sperma). Används exempelvis när områden och inte regelrätta besudlingar spårsäkrats för analys.
Något detekterbart dna kunde inte påvisas	Vid kvantifiering (mängdbestämning) av provet kunde dna inte påvisas (<0,001 ng/µL).
Dna påvisades. Resultatet kunde på grund av komplexitet (+ ev. förtydligande ord) inte utvärderas	Resultatet kan utgöras av en komplicerad blandbild med flera personer, vara ett svagt resultat med avsaknad av information, inte ett reproducerbart resultat eller en kombination av dessa tre. Nedbrytningsgrad på dna eller närvaro av föroreningar s.k. analyshämmare kan inverka på resultatet.
Den mindre delen av dna:t kunde inte utvärderas	Används när resultatet utgörs av en blandbild med olika proportioner på de bidragande inslagen och den mindre delen inte kan utvärderas och användas på grund av komplexitet.

Polismyndigheten
Nationellt forensiskt centrum - NFC
581 94 Linköping • Tel 010-562 80 20 vxl • Fax 013-14 57 15
E-post registrator.nfc@polisen.se

SWEDAC ACKREDITERING
Ackred. nr 1521
Provning
ISO/IEC 17025

HEMLIG

Polisen

Elektroniskt underskriven av Lars Jaeger 2024-02-07 14:31

Nationellt forensiskt centrum - NFC
Sakkunnigutlåtande
(DNA)

Datum	Vårt diarienummer
2024-02-07	2023018635
Ert datum	Er beteckning
2023-09-27	5000-K1205275-23

LCN dna-resultat utvärderas med DNAxs alternativt med manuell utvärdering. För utvärdering med DNAxs se *Bilaga till sakkunnigutlåtanden med undersökningar av biologiska spår och dna*. Vid manuell utvärdering gäller följande: Vid överensstämmelse utförs en **frekvensberäkning** som visar hur (o)vanligt dna-resultatet är. Beräkningen avser två obesläktade personer och baseras på en populationsdatabas för svensk majoritetsbefolkning. I beräkningen görs en korrigering så att resultatet kan anses ge en fingervisning om (o)vanligheten även för andra befolkningsgrupper. Överensstämmelse mellan ett fullständigt dna-resultat från en person (NN) och ett fullständigt dna-resultat från ett spår med dna från en person ger alltid slutsatsen ”Grad +4”: *Resultaten talar extremt starkt för att dna:t kommer från NN (Grad +4), om man bortser från möjligheten att det kommer från en nära släkting*. Mängden och kvaliteten på dna:t samt provets beskaffenhet kan medföra att en ofullständig dna-profil erhålls, vilket kan leda till lägre slutsatsgrader. **Om avvikelser iakttas** vid jämförelse mellan två dna-resultat erhålls i de flesta fall slutsatsen ”*Grad -4*”: *Resultaten talar extremt starkt för att dna:t inte kommer från NN (Grad -4)*. Generellt sett är det ovanligt med slutsatserna ”*Grad -1*” till ”*Grad -3*” för dna-resultat.

Polismyndigheten
Nationellt forensiskt centrum - NFC
581 94 Linköping • Tel 010-562 80 20 vxl • Fax 013-14 57 15
E-post registrator.nfc@polisen.se

SWEDAC ACKREDITERING
Ackred. nr 1521
Provning
ISO/IEC 17025

HEMLIG

Polisen

Elektroniskt
underskriven av
Elin Sporrek
2024-04-05 08:31

Nationellt forensiskt centrum - NFC
Sakkunnigutlåtande
fingeravtrycksjämförelse

Datum	Vårt diarienummer
2024-04-05	2023018532
Ert datum	Er beteckning
2023-09-26	5000-K1204392-23

Polismyndigheten
Forensikgrupp 2 / City Kungsholmen
Dimitrij Proskorin
106 75 STOCKHOLM

Uppdragsgivare

polismyndigheten

Allmän information om NFC:s redovisningar

Vid återgivande av denna redovisning ska detta i normalfallet göras i sin helhet. Om utdrag ur redovisningen återges i annat dokument ska detta följas av en tydlig hänvisning till ursprungsdokumentet.

Standardförfarande och metoder som har använts anges med dokumentbeteckning. Standardförfarande och metoder som ingår i laboratoriets ackreditering enligt ISO/IEC 17025 är markerade med asterisk (*). För förklaring av dokumentbeteckningar hänvisas till laboratoriets hemsida på IntraPolis eller Internet. Önskas mer information kontakta ärendeansvarig.

Polismyndigheten
Nationellt forensiskt centrum - NFC
581 94 Linköping • Tel 010-562 80 20 vxl • Fax 013-14 57 15
E-post registrator.nfc@polisen.se

SWEDAC ACKREDITERING
Ackred. nr 1521
Provning
ISO/IEC 17025

HEMLIG

Polisen

Elektroniskt underskriven av Elin Sporrek 2024-04-05 08:31

Nationellt forensiskt centrum - NFC
Sakkunnigutlåtande
fingeravtrycksjämförelse

Datum	Vårt diarienummer
2024-04-05	2023018532
Ert datum	Er beteckning
2023-09-26	5000-K1204392-23

Ändamål

Ändamålet är att undersöka om nedanstående, tidigare undersökta, fingeravtryck härrör från person listad nedan efter kompletterande upptagning av daktylogram. De aktuella spåren har tidigare bedömts och undersökts i NFC:s ärende 2023018532, se NFC redovisning (fingeravtrycksjämförelse) 2023-11-15 och 2024-02-02.

Personer
851108-0213 (nytt daktylogram 2024-03-19)

Undersökningsrelaterad information

Allmän information

Resultat från fingeravtrycksundersökningar redovisas inte i graderad skala.

Benämningen fingeravtryck innefattar här friktionshudsavtryck från fingrar, handflator och fotsulor.

Sökbara fingeravtryck som inte identifierats till person registreras i Polisens spårregister och söks med automatik mot nyinkomna daktylogram i Polisens fingeravtrycksregister

I de fall personuppgifter redovisas under rubriken Undersökning och slutsats är de hämtade från fingeravtrycksregistret eller från oregistrerat jämförelsematerial.

Information om identifierat område på handen lämnas på begäran.

Uteslutning kan under vissa omständigheter göras efter motivering på begäran.

För ytterligare information kring förfarande och slutsatser vid fingeravtrycksjämförelse hänvisas till NFC:s faktablad för fingeravtrycksjämförelse på Intrapolis.

Ärendespecifik information

-

Polismyndigheten
Nationellt forensiskt centrum - NFC
581 94 Linköping • Tel 010-562 80 20 vxl • Fax 013-14 57 15
E-post registrator.nfc@polisen.se

SWEDAC ACKREDITERING
Ackred. nr 1521
Provning
ISO/IEC 17025

HEMLIG

Polisen

Elektroniskt underskriven av Elin Sporrek 2024-04-05 08:31

Nationellt forensiskt centrum - NFC
Sakkunnigutlåtande fingeravtrycksjämförelse

Datum	Vårt diarienummer
2024-04-05	2023018532
Ert datum	Er beteckning
2023-09-26	5000-K1204392-23

Undersökning och slutsats

Till vänster på ratten övanför volymreglage, PB LRJ01P

5311/38595-23/**S047** 2023018532-20 Fingeravtrycksspår - *Fingeravtryck (säkrat med vit microsil)*	Spåret utgjordes av **två** användbara avtryck. **Inte identifierade** till person.

Metodik

Vid fingeravtrycksjämförelse har standardförfarande 1147* och metod 1148* använts.

Material och materialhantering

Vid fingeravtrycksjämförelse används endast bilder av säkrade spår, inget gods hanteras. Bilderna sparas digitalt. I de fall undersökningsmaterialet inkommit i form av spårkort arkiveras även dessa vid handläggande NFC-enhet.

Handläggning

Undersökning	Handläggare
Fingeravtrycks-jämförelse	forensikern Elin Sporrek (ansvarig handläggare) forensikern Maja Haurdic

Frågor riktas i första hand till forensikern Åsa Jufvas (ärendeansvarig), direkttelefon 010-562 81 99. Eventuell kallelse till rättegång ställs till den ansvarige handläggaren för berörd undersökningstyp.

Elin Sporrek
Forensiker

Polismyndigheten
Nationellt forensiskt centrum - NFC
581 94 Linköping • Tel 010-562 80 20 vxl • Fax 013-14 57 15
E-post registrator.nfc@polisen.se

SWEDAC ACKREDITERING
Ackred. nr 1521
Provning
ISO/IEC 17025

HEMLIG

Polisen

Elektroniskt underskriven av Åsa Jufvas 2024-04-17 13:08

Nationellt forensiskt centrum - NFC
Sakkunnigutlåtande
(DNA)

Datum	Vårt diarienummer
2024-04-17	2023018532
Ert datum	Er beteckning
2023-09-26	5000-K1204392-23

Polismyndigheten
Forensikgrupp 2 / City Kungsholmen
Dimitrij Proskorin
106 75 STOCKHOLM

Uppdragsgivare
polismyndigheten

Allmän information om NFC:s sakkunnigutlåtanden

Återgivande av sakkunnigutlåtande
Vid återgivande av denna redovisning ska detta i normalfallet göras i sin helhet. Om utdrag ur redovisningen återges i annat dokument ska detta följas av en tydlig hänvisning till ursprungsdokumentet.

Standardförfarande och metoder
Standardförfarande och metoder som har använts anges med dokumentbeteckning. Standardförfarande och metoder som ingår i laboratoriets ackreditering enligt ISO/IEC 17025 är markerade med asterisk (*). För förklaring av dokumentbeteckningar hänvisas till laboratoriets hemsida på IntraPolis eller Internet, www.nfc.polisen.se/tjanster. Önskas mer information kontakta ärendeansvarig.

Utlåtandeskala
För information om utlåtandeskalan, se sista sidan.

Polismyndigheten
Nationellt forensiskt centrum - NFC
581 94 Linköping • Tel 010-562 80 20 vxl • Fax 013-14 57 15
E-post registrator.nfc@polisen.se

SWEDAC ACKREDITERING
Ackred. nr 1521
Provning
ISO/IEC 17025

HEMLIG

Polisen

Elektroniskt underskriven av Åsa Jufvas 2024-04-17 13:08

Nationellt forensiskt centrum - NFC
Sakkunnigutlåtande
(DNA)

Datum	Vårt diarienummer
2024-04-17	2023018532
Ert datum	Er beteckning
2023-09-26	5000-K1204392-23

Material, metodik och materialhantering

Beteckning	Undersökningsmaterial
5311/38595-23/S027	**Tops** **Invändigt öppningshandtag förardörr, PB LRJ01P** Uppdragsgivarens beteckning: 5311/38595-23/S027 Forums materialnr: 202301853237 Materialhantering: Materialet har förbrukats Metodik: 852*, 666*, 1388*, 869*, 744*, 727*, 1828*, 736*
5311/38595-23/S028	**Tops** **Invändigt öppningshandtag passagerardörr fram, PB LRJ01P** Uppdragsgivarens beteckning: 5311/38595-23/S028 Forums materialnr: 202301853238 Materialhantering: Materialet har förbrukats Metodik: 852*, 666*, 1388*, 869*, 744*, 727*, 1828*, 736*
5311/38595-23/S029	**Tops** **Invändigt öppningshandtag vänster bakdörr, PB LRJ01P** Uppdragsgivarens beteckning: 5311/38595-23/S029 Forums materialnr: 202301853239 Materialhantering: Materialet har förbrukats Metodik: 852*, 666*, 1388*, 869*, 744*, 727*, 1828*, 736*
5311/38595-23/S030	**Tops** **Invändigt öppningshandtag höger bakdörr, PB LRJ01P** Uppdragsgivarens beteckning: 5311/38595-23/S030 Forums materialnr: 202301853240 Materialhantering: Materialet har förbrukats Metodik: 852*, 666*, 1388*, 869*, 744*, 727*, 1828*, 736*
5311/38595-23/S033	**Tops** **Ratt 3, PB LRJ01P** Uppdragsgivarens beteckning: 5311/38595-23/S033 Forums materialnr: 202301853241 Materialhantering: Materialet har förbrukats Metodik: 852*, 666*, 1388*, 869*, 744*, 727*
5311/38595-23/S037	**Tops** **Display vänster, PB LRJ01P** Uppdragsgivarens beteckning: 5311/38595-23/S037 Forums materialnr: 202301853242 Materialhantering: Materialet har förbrukats Metodik: 852*, 666*, 1388*, 869*, 744*, 727*, 1828*, 736*

Polismyndigheten
Nationellt forensiskt centrum - NFC
581 94 Linköping • Tel 010-562 80 20 vxl • Fax 013-14 57 15
E-post registrator.nfc@polisen.se

SWEDAC ACKREDITERING
Ackred. nr 1521
Provning
ISO/IEC 17025

HEMLIG

Polisen

Elektroniskt underskriven av Åsa Jufvas 2024-04-17 13:08

Nationellt forensiskt centrum - NFC
Sakkunnigutlåtande
(DNA)

Datum	Vårt diarienummer
2024-04-17	2023018532
Ert datum	Er beteckning
2023-09-26	5000-K1204392-23

5311/38595-23/S042	**Tops** **Växelväljare, PB LRJ01P** Uppdragsgivarens beteckning: 5311/38595-23/S042 Forums materialnr: 202301853243 Materialhantering: Materialet har förbrukats Metodik: 852*, 666*, 1388*, 869*, 744*, 727*, 1828*, 736*
5311/38595-23/S043	**Tops** **Takhandtag passagerarplats fram, PB LRJ01P** Uppdragsgivarens beteckning: 5311/38595-23/S043 Forums materialnr: 202301853244 Materialhantering: Materialet har förbrukats Metodik: 852*, 666*, 1388*, 869*, 744*, 727*, 1828*, 736*
5311/38595-23/S044	**Tops** **Takhandtag vänster bak, PB LRJ01P** Uppdragsgivarens beteckning: 5311/38595-23/S044 Forums materialnr: 202301853245 Materialhantering: Materialet har förbrukats Metodik: 852*, 666*, 1388*, 869*, 744*, 727*, 1828*, 736*
5311/38595-23/S045	**Tops** **Takhandtag höger bak, PB LRJ01P** Uppdragsgivarens beteckning: 5311/38595-23/S045 Forums materialnr: 202301853246 Materialhantering: Materialet har förbrukats Metodik: 852*, 666*, 1388*, 869*, 744*, 727*, 1828*, 736*

Polismyndigheten
Nationellt forensiskt centrum - NFC
581 94 Linköping • Tel 010-562 80 20 vxl • Fax 013-14 57 15
E-post registrator.nfc@polisen.se

SWEDAC ACKREDITERING
Ackred. nr 1521
Provning
ISO/IEC 17025

HEMLIG

Polisen

Elektroniskt underskriven av Åsa Jufvas 2024-04-17 13:08

Nationellt forensiskt centrum - NFC
Sakkunnigutlåtande
(DNA)

Datum	Vårt diarienummer
2024-04-17	2023018532
Ert datum	Er beteckning
2023-09-26	5000-K1204392-23

Beteckning /Provid	Jämförelsematerial
DNA-AF-119808	Angivet namn: Erik Marcus Larsson Personnummer: 19851108-0213 Provtyp: Salivprov på FTA-kort Uppdragsgivarens beteckning: DNA-AF-119808 Forums materialnr: 201132290101 Materialhantering: Materialet är kastat Metodik: 870*, 869*, 765*, 1828*, 736*
DNA-AF-395200	Angivet namn: David Sundqvist Personnummer: 20020208-8753 Provtyp: Salivprov på FTA-kort Uppdragsgivarens beteckning: DNA-AF-395200 Forums materialnr: 201731896001 Materialhantering: Materialet är kastat Metodik: 870*, 869*, 765*, 1828*, 736*
DNA-AG-086619	Angivet namn: Joshua Sjölund Personnummer: 20010417-9213 Provtyp: Salivprov på FTA-kort Uppdragsgivarens beteckning: DNA-AG-086619 Forums materialnr: 202130913301 Materialhantering: Materialet är kastat Metodik: 870*, 869*, 765*, 1828*, 736*
DNA-AG-270643	Angivet namn: Alex Nilsson Personnummer: 20010826-5695 Provtyp: Salivprov på FTA-kort Uppdragsgivarens beteckning: DNA-AG-270643 Forums materialnr: 202232365701 Materialhantering: Materialet är kastat Metodik: 870*, 869*, 765*, 1828*, 736*
DNA-AG-306134	Angivet namn: Abdulkerim Tütüncü Personnummer: 20060413-2571 Provtyp: Salivprov på FTA-kort Uppdragsgivarens beteckning: DNA-AG-306134 Forums materialnr: 202334720001 Materialhantering: Materialet är kastat Metodik: 870*, 869*, 765*, 1828*, 736* Personprovskostnad: Se undersökningsrelaterad information

Polismyndigheten
Nationellt forensiskt centrum - NFC
581 94 Linköping • Tel 010-562 80 20 vxl • Fax 013-14 57 15
E-post registrator.nfc@polisen.se

SWEDAC ACKREDITERING
Ackred. nr 1521
Provning
ISO/IEC 17025

HEMLIG

Polisen

Elektroniskt underskriven av Åsa Jufvas 2024-04-17 13:08

Nationellt forensiskt centrum - NFC
Sakkunnigutlåtande
(DNA)

Datum	Vårt diarienummer
2024-04-17	2023018532
Ert datum	Er beteckning
2023-09-26	5000-K1204392-23

DNA-AG-311236	Angivet namn: Mohamad Hamsho Personnummer: 20070706-1917 Provtyp: Salivprov på FTA-kort Uppdragsgivarens beteckning: DNA-AG-311236 Forums materialnr: 202334719101 Materialhantering: Materialet är kastat Metodik: 870*, 869*, 765*, 1828*, 736* Personprovskostnad: Se undersökningsrelaterad information
DNA-AG-330971	Angivet namn: Yones El Allam Personnummer: 20051211-9371 Provtyp: Salivprov på FTA-kort Uppdragsgivarens beteckning: DNA-AG-330971 Forums materialnr: 202334008701 Materialhantering: Materialet är kastat Metodik: 870*, 869*, 765*, 1828*, 736*
DNA-AG-330980	Angivet namn: Tawan Martinsson Personnummer: 20040515-6134 Provtyp: Salivprov på FTA-kort Uppdragsgivarens beteckning: DNA-AG-330980 Forums materialnr: 202334036701 Materialhantering: Materialet är kastat Metodik: 870*, 869*, 765*, 1828*, 736*

Ändamål

Ändamålet är att undersöka om det på ovanstående undersökningsmaterial förekommer biologiska spår som avseende DNA kommer från någon av de under jämförelsematerial nämnda personerna eller annan person.

Undersökningsrelaterad information

DNA

För information om undersökning av biologiska spår och DNA, se bilaga sist i utlåtandet.

Eventuella DNA-prov arkiveras vid laboratoriet i minst 30 år. Arkiveringstiden är kopplad till brottskategori.

Personprovskostnad

Analyskostnad för personprov, se jämförelsematerial ovan, är 950 SEK/prov (se RB 31:1).

Polismyndigheten
Nationellt forensiskt centrum - NFC
581 94 Linköping • Tel 010-562 80 20 vxl • Fax 013-14 57 15
E-post registrator.nfc@polisen.se

SWEDAC ACKREDITERING
Ackred. nr 1521
Provning
ISO/IEC 17025

HEMLIG

Polisen

Elektroniskt underskriven av Åsa Jufvas 2024-04-17 13:08

Nationellt forensiskt centrum - NFC
Sakkunnigutlåtande
(DNA)

Datum	Vårt diarienummer
2024-04-17	2023018532
Ert datum	Er beteckning
2023-09-26	5000-K1204392-23

Undersökning och slutsats

5311/38595-23/S027	Tops . Invändigt öppningshandtag förardörr, PB LRJ01P *Forums materialnr: 202301853237*
DNA	På topsen påvisades DNA men resultatet kunde på grund av komplexitet inte utvärderas.
5311/38595-23/S028	Tops . Invändigt öppningshandtag passagerardörr fram, PB LRJ01P *Forums materialnr: 202301853238*
DNA	På topsen påvisades DNA men resultatet kunde på grund av komplexitet inte utvärderas.
5311/38595-23/S029	Tops . Invändigt öppningshandtag vänster bakdörr, PB LRJ01P *Forums materialnr: 202301853239*
DNA	På topsen påvisades DNA men resultatet kunde på grund av komplexitet inte utvärderas.
5311/38595-23/S030	Tops . Invändigt öppningshandtag höger bakdörr, PB LRJ01P *Forums materialnr: 202301853240*
DNA	På topsen påvisades DNA. Analysen visar en blandning av DNA. Blandningen utgörs av en huvuddel från en person samt av en mindre del som inte kunde utvärderas. Resultaten talar extremt starkt för att huvuddelen av DNA:t kommer från Joshua Sjölund (*Grad +4*), om man bortser från möjligheten att det kommer från en nära släkting.
5311/38595-23/S033	Tops . Ratt 3, PB LRJ01P *Forums materialnr: 202301853241*
DNA	På topsen kunde DNA i tillräcklig mängd inte påvisas.
5311/38595-23/S037	Tops . Display vänster, PB LRJ01P *Forums materialnr: 202301853242*
DNA	På topsen påvisades DNA men resultatet kunde på grund av komplexitet inte utvärderas.

Polismyndigheten
Nationellt forensiskt centrum - NFC
581 94 Linköping • Tel 010-562 80 20 vxl • Fax 013-14 57 15
E-post registrator.nfc@polisen.se

SWEDAC ACKREDITERING
Ackred. nr 1521
Provning
ISO/IEC 17025

HEMLIG

Polisen

Elektroniskt underskriven av Åsa Jufvas 2024-04-17 13:08

Nationellt forensiskt centrum - NFC
Sakkunnigutlåtande
(DNA)

Datum	Vårt diarienummer
2024-04-17	2023018532
Ert datum	Er beteckning
2023-09-26	5000-K1204392-23

5311/38595-23/S042	Tops . Växelväljare, PB LRJ01P *Forums materialnr: 202301853243*
DNA	På topsen påvisades DNA. Analysen visar en blandning av DNA. Blandningen utgörs av en huvuddel från en person samt av en mindre del som inte kunde utvärderas. Resultaten talar extremt starkt för att huvuddelen av DNA:t kommer från Abdulkerim Tütüncü (*Grad +4*), om man bortser från möjligheten att det kommer från en nära släkting.

5311/38595-23/S043	Tops . Takhandtag passagerarplats fram, PB LRJ01P *Forums materialnr: 202301853244*
DNA	På topsen påvisades DNA men resultatet kunde på grund av komplexitet inte utvärderas.

5311/38595-23/S044	Tops . Takhandtag vänster bak, PB LRJ01P *Forums materialnr: 202301853245*
DNA	På topsen påvisades DNA men resultatet kunde på grund av komplexitet inte utvärderas.

5311/38595-23/S045	Tops . Takhandtag höger bak, PB LRJ01P *Forums materialnr: 202301853246*
DNA	På topsen påvisades DNA. Analysen visar en blandning av DNA. Blandningen utgörs av en huvuddel från en person samt av en mindre del som inte kunde utvärderas. Resultaten talar extremt starkt för att huvuddelen av DNA:t kommer från Alex Nilsson (*Grad +4*), om man bortser från möjligheten att det kommer från en nära släkting.

Handläggning

Undersökning	Handläggare
DNA	forensikern Åsa Jufvas (ansvarig handläggare) forensikern Jesper Fogelholm

Frågor riktas i första hand till forensikern Åsa Jufvas (ärendeansvarig), direkttelefon 010-562 81 99. Eventuell kallelse till rättegång ställs till den ansvarige handläggaren för berörd undersökningstyp.

Åsa Jufvas
Forensiker

Undersökningarna i ärendet med NFC:s ref nr 2023018532 har slutförts och ärendet avslutas.

Polismyndigheten
Nationellt forensiskt centrum - NFC
581 94 Linköping • Tel 010-562 80 20 vxl • Fax 013-14 57 15
E-post registrator.nfc@polisen.se

SWEDAC ACKREDITERING
Ackred. nr 1521
Provning
ISO/IEC 17025

HEMLIG

Polisen

Elektroniskt underskriven av Åsa Jufvas 2024-04-17 13:08

Nationellt forensiskt centrum - NFC
Sakkunnigutlåtande
(DNA)

Datum	Vårt diarienummer
2024-04-17	2023018532
Ert datum	Er beteckning
2023-09-26	5000-K1204392-23

Utlåtandeskala

Skalan är utarbetad för NFC:s resultatvärdering. Vid resultatvärdering bedöms storleken hos *resultatvärdet*, det vill säga hur mycket resultaten av undersökningen talar för eller emot huvudhypotesen. Storleksordningen hos resultatvärdet avgör skalsteget. Nedan visas skalstegen med tillhörande intervall av resultatvärden (V). Om en av hypoteserna kan uteslutas används inte skalstegen och slutsatsen blir då ett fastställande av faktum. Se även www.nfc.polisen.se.

Skalsteg	Verbalt uttryck	Förklaring	Resultatvärde (V)
Grad +4	Resultaten talar extremt starkt för att ...	Det bedöms vara minst 1 000 000 gånger mer sannolikt att få dessa resultat om huvudhypotesen är sann än om den alternativa hypotesen är sann.	$1\,000\,000 \leq V$
Grad +3	Resultaten talar starkt för att ...	Det bedöms vara minst 6000 gånger mer sannolikt att få dessa resultat om huvudhypotesen är sann än om den alternativa hypotesen är sann.	$6\,000 \leq V < 1\,000\,000$
Grad +2	Resultaten talar för att ...	Det bedöms vara minst 100 gånger mer sannolikt att få dessa resultat om huvudhypotesen är sann än om den alternativa hypotesen är sann.	$100 \leq V < 6\,000$
Grad +1	Resultaten talar i någon mån för att ...	Det bedöms vara minst 6 gånger mer sannolikt att få dessa resultat om huvudhypotesen är sann än om den alternativa hypotesen är sann.	$6 \leq V < 100$
Grad 0	Resultaten talar varken för eller emot att ...	Det bedöms vara ungefär lika sannolikt att få de erhållna resultaten om huvudhypotesen är sann som om den alternativa hypotesen är sann.	$\frac{1}{6} < V < 6$
Grad -1	Resultaten talar i någon mån för att ... <u>inte</u> ...	Det bedöms vara minst 6 gånger mer sannolikt att få dessa resultat om den <u>alternativa hypotesen</u> är sann än om huvudhypotesen är sann.	$\frac{1}{100} < V \leq \frac{1}{6}$
Grad -2	Resultaten talar för att ... <u>inte</u> ...	Det bedöms vara minst 100 gånger mer sannolikt att få dessa resultat om den <u>alternativa hypotesen</u> är sann än om huvudhypotesen är sann.	$\frac{1}{6\,000} < V \leq \frac{1}{100}$
Grad -3	Resultaten talar starkt för att ... <u>inte</u> ...	Det bedöms vara minst 6000 gånger mer sannolikt att få dessa resultat om den <u>alternativa hypotesen</u> är sann än om huvudhypotesen är sann.	$\frac{1}{1\,000\,000} < V \leq \frac{1}{6\,000}$
Grad -4	Resultaten talar extremt starkt för att ... <u>inte</u> ...	Det bedöms vara minst 1 000 000 gånger mer sannolikt att få dessa resultat om den <u>alternativa hypotesen</u> är sann än om huvudhypotesen är sann.	$V \leq \frac{1}{1\,000\,000}$

Polismyndigheten
Nationellt forensiskt centrum - NFC
581 94 Linköping • Tel 010-562 80 20 vxl • Fax 013-14 57 15
E-post registrator.nfc@polisen.se

SWEDAC ACKREDITERING
Ackred. nr 1521
Provning
ISO/IEC 17025

HEMLIG

Polisen

Elektroniskt underskriven av Åsa Jufvas 2024-04-17 13:08

Nationellt forensiskt centrum - NFC
Sakkunnigutlåtande
(DNA)

Datum	Vårt diarienummer
2024-04-17	2023018532
Ert datum	Er beteckning
2023-09-26	5000-K1204392-23

Bilaga 1. Undersökningar av biologiska spår och dna

I tabellen återges exempel med förklaring på vanliga standardfraser som används av Nationellt forensiskt centrum (NFC) vid redovisning av genomförda undersökningar av biologiska spår och dna.

Vid behov av att diskutera genomförda undersökningar och erhållna resultat kontakta ansvarig handläggare i ärendet.

Använd fras	Förklaring
… reagerade så som för blod …	Vid ett test har spåret reagerat så som för blod.
… blod påvisades …	Spåret är blodliknande, har reagerat så som för blod med ett test och ett dna-resultat har erhållits.
… spermier påvisades …	Spermier har påvisats vid mikroskopisk granskning av ett delprov av spåret men manligt dna har inte påvisats.
… sperma påvisades …	Spermier har påvisats vid mikroskopisk granskning av ett delprov av spåret och manligt dna har påvisats.
… dna påvisades …	Dna har påvisats men bakomliggande spårtyp har inte fastställts. Används exempelvis när områden spårsäkrats för analys, så som för ”*brukarDNA*” eller ”*touchDNA*”.
… kunde blod/sperma inte påvisas …	Spårtypen ifråga har inte kunnat påvisas på det undersökta materialet.
Något detekterbart dna kunde inte påvisas	Vid kvantifiering (mängdbestämning) av provet kunde dna inte påvisas (<0,001 ng/µL).
Dna i tillräcklig mängd kunde inte påvisas	Vid kvantifiering (mängdbestämning) påvisades dna i provet, men fortsatt analys har inte utförts på grund av att mängden dna (0,001-0,0049 ng/µL) är låg för en standardanalys.
Dna påvisades. Resultatet kunde på grund av komplexitet (+ ev. förtydligande ord) inte utvärderas	Standardanalys utförd. Resultatet kan utgöras av en komplicerad blandbild med flera personer, vara ett svagt resultat med avsaknad av information, inte ett reproducerbart resultat eller en kombination av dessa tre. Nedbryt-ningsgrad på dna eller närvaro av föroreningar s.k. analyshämmare kan inverka på resultatet.
Den mindre delen av dna:t kunde inte utvärderas	Används när resultatet utgörs av en blandbild med olika proportioner på de bidragande inslagen och den mindre delen inte kunde utvärderas och användas på grund av komplexitet.

Polismyndigheten
Nationellt forensiskt centrum - NFC
581 94 Linköping • Tel 010-562 80 20 vxl • Fax 013-14 57 15
E-post registrator.nfc@polisen.se

SWEDAC ACKREDITERING
Ackred. nr 1521
Provning
ISO/IEC 17025

HEMLIG

Polisen

Elektroniskt underskriven av Åsa Jufvas 2024-04-17 13:08

Nationellt forensiskt centrum - NFC
Sakkunnigutlåtande
(DNA)

Datum	Vårt diarienummer
2024-04-17	2023018532
Ert datum	Er beteckning
2023-09-26	5000-K1204392-23

En undersökning inleds med att **eftersöka och säkra biologiska spår** och om möjligt fastställa spårtyp. Spår som eftersöks är exempelvis besudlingar av blod, sperma eller sekret (saliv eller vaginalsekret) men också spår av t.ex. celler/cellrester som inte utgör direkta besudlingar. Spår kan sökas med blotta ögat eller med stöd av ljuskällor och instrument men också på kemisk väg. Biokemiska tester och mikroskopisk granskning används för att bedöma spårtyp. En stor mängd spår säkras trots avsaknad av regelrätta besudlingar. När det gäller spår som inte kan synliggöras går det inte att i förväg avgöra var det sitter eller om det överhuvudtaget förekommer något spår eller dna på den aktuella ytan. Många av dessa spårsäkringar innehåller mycket lite eller inget dna och möjligheten att få användbara resultat är låga. När dna i dessa fall påvisas kan bakomliggande spårtyp inte klargöras.

En bedömning av ett spår, ibland i kombination med resultat från dna-analys, leder till följande slutsatser: *”... blod/sperma påvisades*” eller ”*... kunde blod/sperma inte påvisas*”. När spårtyp inte har fastställts används ”*… påvisades dna …*”. Slutsatsen ”*kunde inte påvisas*” utesluter inte att det kan finnas spår/dna på ett material. Tidsförlopp, mängden spår och deras synlighet, underlagets beskaffenhet och graden av föroreningar (t.ex. smuts) är faktorer som påverkar resultatet. På material där många besudlingar/spår iakttas görs ofta ett urval till fortsatt undersökning. Urvalet baseras på erfarenhet samt på den information som uppdragsgivaren lämnat i ärendet.

Efter spårsäkringen utförs **extraktion**, då dna utvinns ur spåret. Vald metod beror på spårets egenskaper och på det bakgrundsmaterial där det sitter. Nästa steg, **kvantifieringen**, undersöker mängden dna i provet. Innehåller provet inget eller för lite dna för en standardanalys avslutas analysen (gränsen/gränsvärdet är satt till 0,005 ng/µL). Om ett undersökt spår inte uppvisar något dna eller att mängden dna är låg för en standardanalys används fraser motsvarande: ”*Något detekterbart dna kunde inte påvisas*” eller *”Dna i tillräcklig mängd kunde inte påvisas”*. Innehåller provet mycket dna så kan det behöva spädas före fortsatt analys. Nästa steg är **kopiering** med s.k. PCR-teknik där utvalda områden i dna:t kopieras och dna-profilen tas fram. Tekniken möjliggör undersökning av små mängder dna.

Dna finns i de flesta av våra celler. Det dna som analyseras är likadant i hela kroppen och ändrar sig inte över tiden. Sperma eller blod som påträffats på en brottsplats kan därför jämföras med dna-resultatet för ett salivprov från en person tillvarataget långt senare. Vid dna-analysen undersöks en ytterst liten del av arvsmassan som innehåller tillräckligt med information för att kunna leda till starka slutsatser. De områden i arvsmassan som undersöks kallas STR-markörer. De uppvisar variation mellan olika individer. Analysresultatet för de undersökta STR-markörerna åskådliggörs som en sifferserie kallad dna-profil. Markörerna som analyseras innehåller ingen information om en individs egenskaper, men en markör analyseras som visar på biologiskt kön.

Polismyndigheten
Nationellt forensiskt centrum - NFC
581 94 Linköping • Tel 010-562 80 20 vxl • Fax 013-14 57 15
E-post registrator.nfc@polisen.se

SWEDAC ACKREDITERING
Ackred. nr 1521
Provning
ISO/IEC 17025

HEMLIG

Polisen

Elektroniskt underskriven av Åsa Jufvas 2024-04-17 13:08

Nationellt forensiskt centrum - NFC
Sakkunnigutlåtande
(DNA)

Datum	Vårt diarienummer
2024-04-17	2023018532
Ert datum	Er beteckning
2023-09-26	5000-K1204392-23

De erhållna dna-profilerna jämförs vanligtvis mot personer aktuella i utredningen eller registreras i spårregistret. **Följande hypoteser används** vid värderingen av dna-resultaten vid jämförelse mot person;

Huvudhypotes: Spåret/dna:t kommer från den aktuella personen.
Alternativ hypotes: Spåret/dna:t kommer från någon annan person (som inte är nära släkt med den aktuella personen).

Om huvudhypotesen är sann är det förväntat att resultaten ska överensstämma. Sannolikheten för att erhålla ett överensstämmande resultat om den alternativa hypotesen (dna:t kommer från en annan person) är sann, varierar beroende på resultatet. Det är beräkningen av hur sannolikt det är att erhålla resultatet om dna:t kommer från en annan person som styr vilken slutsatsgrad som slutligen redovisas. Dna-resultatet i en undersökt STR-markör kan vara vanligt förekommande, men genom att analysera flera områden ger det sammantagna resultatet en mycket liten risk för slumpmässig överensstämmelse. Vid överensstämmelse utförs en **frekvensberäkning** som visar hur (o)vanligt dna-resultatet är. Beräkningen avser två obesläktade personer och baseras på en populationsdatabas för svensk majoritetsbefolkning. I beräkningen görs en korrigering så att resultatet kan anses ge en fingervisning om (o)vanligheten även för andra befolkningsgrupper. Överensstämmelse mellan ett fullständigt dna-resultat från en person (NN) och ett fullständigt dna-resultat från ett spår med dna från en person ger alltid slutsatsen ”Grad +4”: *Resultaten talar extremt starkt för att dna:t kommer från NN (Grad +4), om man bortser från möjligheten att det kommer från en nära släkting*[1]. Mängden och kvaliteten på dna:t samt provets beskaffenhet kan medföra att en ofullständig dna-profil erhålls, vilket kan leda till lägre slutsatsgrader.

Ett spår kan innehålla dna från två eller flera personer, **en blandbild**. Detta kan medföra fler möjligheter att förklara resultatet och därmed ökar andelen personer som har en dna-profil som av en slump skulle kunna överensstämma med analysresultatet. Vid utvärdering av ett blandbildsresultat tas hänsyn till bland annat resultatets kvalitet, hur många personer som kan ha bidragit till resultatet, mängden dna i provet, ingående varianter i STR-markörerna och i vilken proportion de förekommer.

Vid utvärdering av dna-resultat används **expertsystemet DNAxs**[2]. I expertsystemet finns en beräkningsmodul som grundar sig på en internationellt vedertagen beräkningsmodell kallad ”probabilistic genotyping”. Utvärdering med stöd av DNAxs har potential att hantera resultat med upp till fyra personer som bidragare och där resultatet uppvisar s.k. stokastisk variation, såsom att inte hela dna-profilen framträder på grund av liten mängd dna. För att ett resultat ska kunna utvärderas med DNAxs behöver dna-provet analyseras minst två gånger. Undantaget är om det dna som påvisas kommer från en person då det räcker med en analys.

Polismyndigheten
Nationellt forensiskt centrum - NFC
581 94 Linköping • Tel 010-562 80 20 vxl • Fax 013-14 57 15
E-post registrator.nfc@polisen.se

SWEDAC ACKREDITERING
Ackred. nr 1521
Provning
ISO/IEC 17025

HEMLIG

Polisen

Elektroniskt underskriven av Åsa Jufvas 2024-04-17 13:08

Nationellt forensiskt centrum - NFC
Sakkunnigutlåtande
(DNA)

Datum	Vårt diarienummer
2024-04-17	2023018532
Ert datum	Er beteckning
2023-09-26	5000-K1204392-23

Utvärdering av dna-resultat med DNAxs sker i flera steg. Först görs en bedömning om dna-resultatet är användbart. Det görs också en bedömning av antalet bidragande personer i dna-resultatet. För dna-resultat som bedömts användbart för jämförelse görs en inledande jämförelse mot person/er i ärendet. Beroende på antalet bidragande personer i dna-resultatet samt hur väl spårets dna-resultat och personens dna-profil stämmer överens avgörs det om någon beräkning av resultatvärde mot person (eller ett annat dna-spår) ska utföras. Därefter sker en beräkning av resultatvärdet.

Hur stor skillnad som tillåts mellan dna-resultatet och person för beräkning av resultatvärde styrs av validerade tröskelvärden. Dessa tröskelvärden är beroende av antalet personer i dna-resultatet. I de fall personers dna-profiler eller andra spår vid jämförelse inte uppfyller tröskelvärdet så utförs ingen beräkning av resultatvärde. Då beräkningar utförs med hjälp av expertsystem (probabilistic genotyping) som DNAxs anses beräknade resultatvärden i intervallen för Grad -2 till Grad +2 inte vara tillräckligt robusta och därmed inte tillförlitliga, varför dessa manuellt bedöms motsvara ett resultatvärde inom intervallet för Grad 0.

Även om sannolikheten är mycket liten, så är den större **för att närbesläktade personer** uppvisar överensstämmande dna-profiler, än att obesläktade personer skulle göra det[3]. Sannolikheten för överensstämmelse är störst mellan helsyskon av samma kön men lägre än 1 på 1 miljon vid en fullständig dna-profil. Sannolikheten för slumpmässig överensstämmelse är betydligt lägre för övriga, mer avlägsna släktskapsrelationer. Sannolikheten att en nära släkting skulle uppvisa en överensstämmelse med dna-resultatet ökar dock om resultatet utgörs av en ofullständig dna-profil eller av en blandbild. I NFC:s ärendeverksamhet har enbart enäggstvillingar visats ha överensstämmande dna-profiler. Råder oklarheter i utredningen kan personprov från relevanta släktingar inhämtas, om inte dna-profilerna redan finns tillgängliga via dna-registret. Om en direkt jämförelse inte är möjlig kan på begäran sannolikheten för slumpmässig överensstämmelse mellan släktingar beräknas.

Vid all material- och spårhantering behöver risken för **kontaminering** minimeras. Effekterna av kontaminering ökar med att en allt mindre mängd spår/dna hanteras Vid all hantering eller kontakt med spår eller föremål som eventuellt ska dna-undersökas finns risk för kontamination. För att minimera riskerna att kontaminera med sitt eget dna eller från andra hanterade föremål ska som minimum munskydd och engångshandskar alltid användas. Engångshandskar behöver bytas ofta och utrustning rengöras (kameror, linjaler o.s.v.). Detta gäller för såväl arbete på brottsplats som vid laboratorium fram till avslutad hantering av ett undersökningsmaterial. Vilka personer som hanterat material och spår bör finnas dokumenterat. I syfte att påvisa kontaminationer och kunna avfärda dem som sådana för att inte vilseleda förundersökningen finns en lagstadgad elimineringsdatabas (EDB), med dna-profiler främst från personer som regelbundet hanterar undersökningsmaterial, t.ex. kriminaltekniker och personal vid NFC. I vissa fall behövs salivprov från andra personer som inte förekommer i EDB för att kunna utesluta dem mot erhållna resultat. Korrekt använd skyddsutrustning är central eftersom en kontamination kan förstöra ett dna-spår (det räcker inte med att ha tillgång till dna-profilen från den kontaminerande personen).

[1] För mer detaljerad information om NFC:s utlåtandeskala se https://polisen.se/tjanster-tillstand/bestall-forensisk-undersokning/utlatandeskala/
[2] Det finns ett separat Faktablad kring DNAxs.
[3] Det finns ett separat Faktablad kring DNA-resultat och nära släktskap.

Polismyndigheten
Nationellt forensiskt centrum - NFC
581 94 Linköping • Tel 010-562 80 20 vxl • Fax 013-14 57 15
E-post registrator.nfc@polisen.se

SWEDAC ACKREDITERING
Ackred. nr 1521
Provning
ISO/IEC 17025

Polisen

PM

Tips Markus Larsson

Signerad av

Signerad datum

Enhet	Diarienr
Region Öst, Grova brott 1 PO Östergötland	5000-K1205275-23

Uppgiftslämnare	Datum	Tid
Orrby, Cecilia	2024-03-19	13:53

Beslag verkställt	Material för analys
Nej	Nej

Mottaget	Mottaget datum	Tid

Sätt på vilket uppgift lämnats

Upprättad av
Cecilia Orrby

Involverade personer	Personnummer/Orgnr	Roll
Larsson, Marcus		Berörd person

Uppgiften avser

Uppgift
Övervakningsfilm på Circle K Verkstadsvägen Södertälje 2023-09-26. På filmen syntes tre personer varav en av personerna var oidentifierad.
Bild från övervakningsfilmen på den oidentifierade personen lades ut på polisens kanaler 2023-11-03. Det inkom sex tips från polisanställda på olika platser i Stockholm
Tipsen pekade alla på att polispersonal känt igen personen som Markus Larsson.
Ett tips inkom som gällde en annan person.

Bilaga

Publicerad bild

Bilaga till PM 2024-03-19 13:53, diarienr 5000-K1205275-23

Beskrivning

Bilden är en av de bilder som lades ut på Markus Larsson

HEMLIG

Polisen

PM

[redacted]

Signerad av

Signerad datum

Enhet	Diarienr
Region Öst, Grova brott 1 PO Östergötland	5000-K1205275-23

Uppgiftslämnare	Datum	Tid
Grafström, Karin	2024-03-07	13:49

Beslag verkställt	Material för analys
Nej	Nej

Mottaget	Mottaget datum	Tid

Sätt på vilket uppgift lämnats

Upprättad av
Karin Grafström

Uppgiften avser

Uppgift
I syfte att eftersöka uppgifter angående in- och utpassering vid [redacted] på morgonen 2023-09-26 kontaktades fastighetsägaren Familjebostäder. Vid samtal med Per Tegel, som har hand om säkerhetsfrågor hos Familjebostäder, meddelade han att allt elektroniskt material från in/utpasseringsloggar och eventuella kameror bara sparas i 14 dagar så det finns inte kvar längre.

Polisen

PM

Komplettering undersökningar spår LRJ01P

Signerad av

Signerad datum

Enhet	Diarienr
Region Öst, Grova brott 1 PO Östergötland	5000-K1205275-23

Uppgiftslämnare	Datum	Tid
Allard, Mats	2024-03-27	15:48

Beslag verkställt	Material för analys
Nej	Nej

Mottaget	Mottaget datum	Tid

Sätt på vilket uppgift lämnats

Upprättad av
Mats Allard

Involverade personer	Personnummer/Orgnr	Roll
Larsson, Marcus		Berörd person

Uppgiften avser

Uppgift

Enligt protokoll från fordonsundersökning av Jennifer Nielsson från 2023-12-06 har fingeravtryck och ett urval av tops skickats till NFC Stockholm i K1204392-23 för analys. Enligt redovisning från NFC gav det ingen träff på de vid tillfället skäligen misstänkta Alex Nilsson, Joshua Sjölund, Abdulkerim Tûtûncû samt Mohamad Mwaffak.

2023-03-15 fattade förundersökningsledare Kå Helene Gestrin beslut om att förnya daktning av Marcus Larsson fingrar eftersom pekfingrets avtryck var av sämre kvalité för att kunna jämföras mot säkrade avtryck i pb:n LRJ01P. Begäran om den förnyade undersökning/analys skickades in till NFC 2024-03-21 av kriminaltekniker Jonas Anderson.

I samband med den begäran bestämdes också att kriminaltekniker Jonas Anderson skulle skicka in flera av de säkrade topsen från undersökningen av pb:n LRJ01P för jämförelse mot Marcus Larsson som påförts som skäligen misstänkt samt övriga misstänkta i ärendet efter att den första finger och DNA analysen gjordes av NFC och vars resultat redovisades 2023-11-15 (Finger) och 2023-11-27 (DNA). Marcus Larsson jämfördes dock i första DNA/tops undersökningen men inte som skäligen misstänkt utan som "annan". I den nya begäran avseende DNA undersökning kommer säkrade tops från invändiga dörrhandtag och andra delar av ratten skickats in för analys.

Redovisning av ovanstående spår kan förhoppningsvis redovisas av NFC innan en rättegång inleds.

Mats Allard / utredare GB 1

Polisen

Protokoll över husrannsakan

Husrannsakan [redacted]

Signerat av
Andreas Goncalves
Signerat datum
2024-01-04

Enhet
Region Öst, Grova brott 1 PO Östergötland

Diarienummer
5000-K1205275-23

Aktuell status
Verkställd

Misstänkt person
Larsson, Erik Marcus

Grunduppgifter för tvångsmedlet

Datum och tid för beslut	Beslutsfattare	
2023-12-15 15:12	Gestrin, Helene	
Plats för verkställan	**Verkställt av**	**Datum och tid för verkställighet**
[redacted],	Goncalves, Andreas Eliasson, Dan Guzik, Patryk	2024-01-04 09:20

Husrannsakan sker hos misstänkt	Personen hos vilken husrannsakan gjordes var närvarande
Nej	Nej

Ändamål med åtgärden	Brott
• Eftersökande av föremål som är underkastad beslag	0329 - Försök till mord 1312 - Grov allmänfarlig ödeläggelse 4122 - Brott mot lagen om brandfarliga och explosiva varor, grovt brott

Omfattning/direktiv
Eftersök tröja och kläder som matchar med i ärendet aktuell övervakningsfilm samt gods eller information kopplat till Jägarvallen.

Övriga närvarande vid åtgärden

Övriga uppgifter om verkställighet

Beslag

2024-5000-BG1088

Åtgärder

Beslut

Typ	Datum och tid	Beslutsfattare
Husrannsakan	2023-12-15 15:12	Gestrin, Helene

Polisen

Beslagsprotokoll

Husrannsakan [redacted]

2024-5000-BG1088

Signerat av

Signerat datum

Diarienummer
5000-K1205275-23

Handläggande enhet
Region Öst, Grova brott 1 PO Östergötland

Misstänkt person Larsson, Erik Marcus, 19851108-0213	
Plats för verkställan [redacted]	Datum och klockslag för verkställighet 2024-01-04 09:20
Beslutat av Gestrin, Helene	Verkställt av Goncalves, Andreas Eliasson, Dan Guzik, Patryk
Ändamål med åtgärden • Kan antagas ha betydelse för utredningen av brott	Brott 0329 - Försök till mord 1312 - Grov allmänfarlig ödeläggelse 4122 - Brott mot lagen om brandfarliga och explosiva varor, grovt brott
Domstol för överklagan Södertörns tingsrätt	Beslag taget från Larsson, Erik Marcus

Föremålspunkter

	Platsbeskrivning	Status
2024-5000-BG1088-1 Väska (1 st)	Hängde på klädhängare i hallen.	Utlämnad

Fabrikat : Tommy Hilfiger
Typ : Axelremsväska
Färg : Svart
Anteckningar: Svart väska med röda detaljer

	Platsbeskrivning	Status
2024-5000-BG1088-2 Tröja (1 st)	Låg i mittersta lådan i byrån till vänster när man kommer in i sovrummet.	Utlämnad

Fabrikat : Gant
Typ : Tjocktröja
Färg : Svart
Anteckningar: Texten "Gant" är guldfärgad.

	Platsbeskrivning	Status
2024-5000-BG1088-3 Byxor (1 st)	Hittades i mittersta lådan i byrån till vänster när man kommer in i sovrummet.	Utlämnad

Fabrikat : Gant
Typ : Mjukisbyxor
Färg : Svart
Anteckningar: Texten "Gant" är guldfärgad.

Polisen

Beslagsprotokoll

Husrannsakan [redacted]

2024-5000-BG1088

Signerat av

Signerat datum

Diarienummer
5000-K1205275-23

Handläggande enhet
Region Öst, Grova brott 1 PO Östergötland

Föremålspunkter		
2024-5000-BG1088-4 Skor (2 st) Fabrikat : Adidas Färg : Svart	Platsbeskrivning Hittades i högra garderoben utanför badrummet om man står vänd mot badrummet. Skorna låg på golvet i garderoben. Storlek : 42	Status Hävd, förvarsta-gen
2024-5000-BG1088-5 Skor (1 st) Fabrikat : Nike Färg : Svart	Platsbeskrivning Hittades i vänstra garderoben utanför badrummet om man står vänd mot badrummet. Skorna låg i en väska i garderoben. Storlek : 42	Status Utlämnad

Polisen

PM

Husrannsakan [redacted]

Signerad av

Signerad datum

Enhet	Diarienr
Region Öst, Grova brott 1 PO Östergötland	5000-K1205275-23

Uppgiftslämnare	Datum	Tid
Goncalves, Andreas	2024-01-04	12:42

Beslag verkställt	Material för analys
Nej	Nej

Mottaget	Mottaget datum	Tid

Sätt på vilket uppgift lämnats

Upprättad av
Andreas Goncalves

Uppgiften avser

Uppgift
Polispatrull 32-1610 med Pa Goncalves, Pa Eliasson samt Pa Guzik genomförde 2024-01-04 en reell husrannsakan på [redacted] i syfte att leta efter föremål som ska tas i beslag.

När vi knackar på dörren hör vi en hund skälla och en kvinna som kommer fram till dörren. Vi visar vår tjänstelegitimation i kikhålet och säger genom brevinkastet att det är polisen och att hon ska öppna dörren vilket hon inte vill göra. Till slut öppnar kvinnan, tillika lägenhetsinnehavaren [redacted] dörren och vi informerar henne om att vi har beslut om att genomföra en husrannsakan i lägenheten.

Förutom [redacted] så befinner sig även hennes dotter i hemmet samt en stor kamphund. Vi ber samtliga att gå in i dotterns sovrum så att vi kan leta igenom resten av lägenheten.

I lägenheten påträffade vi kläder och skor som togs i beslag. Samtliga beslag hanterades av patrull med munskydd samt nitrilhandskar. Kläderna fotograferades och lades ner i pappåsar som sedan förslöts med tejp.

//Pa A. Goncalves

HEMLIG

Polisen

Avrapporteringspm

Signerad av

Signerad datum

Enhet	Diarienr
Region Stockholm, Grova brott 5 PO Sthlm City	5000-K1214842-23

Uppgiftslämnare	Datum	Tid
Thulin, Johan	2023-11-16	15:51

Beslag verkställt	Material för analys
Nej	Nej

Mottaget	Mottaget datum	Tid

Sätt på vilket uppgift lämnats

Upprättad av
Johan Thulin

Uppgiften avser
Pm angående husrannsakan, [redacted]

Uppgift
231115 klockan 12:55 genomförde Insp Thulin mfl en husrannsakan på [redacted].

Lägenheten består av en hall med klädhängare samt en byrå. Direkt till vänster ligger ingången till [redacted] rum. och bortanför ingången till [redacted] rum finns garderober på både höger och vänster sida innan man kommer fram till toaletten. Direkt in till höger ligger köket. Rakt fram ligger vardagsrummet och från vardagsrummet till höger finns en ingång till [redacted] sovrum.

I lägenheten finns det barnkläder, kvinnokläder samt manskläder. I hallen hängde det kläder tillhörande ett barn samt man och kvinnokläder. I garderoberna i hallen hängde det även där kläder tillhörande tre personer. I [redacted] sovrum fanns det både garderober samt byråer, dessa var uppdelade med kvinnokläder och manskläder.

Från lägenheten togs följande beslag,

2023-5000-BG132703
2023-5000-BG132703-1, m obiltelefon Samsung, påträffades i kökslådan under mikrovågsugnen.
2023-5000-BG132703-2, h andskar(nitril)svarta strl S i kartong, påträffades i kökslådan under mikrovågsugnen.
2023-5000-BG132703-3, h andskar(nitril)svarta strl L i kartong, påträffades i kökslådan under mikrovågsugnen.
2023-5000-BG132703-4, a rbetshandskar, svarta med röd mudd, oanvända, påträffades i köksskåp ovanför kylskåpet.
2023-5000-BG132703-5, n yckel med en rosa tygboll som nyckelring, påträffades i [redacted] sovrum i det bortre hörnet i en plåthink under gossedjur.

2023-5000-BG132702
2023-5000-BG132702-1, s vart Ralph Lauren tröja med luva strl L, påträffades i högra garderoben i [redacted] sovrum.
2023-5000-BG132702-2, svart dunväst Moose Knuckles, herrstorlek, påträffades i den bortre garderoben till vänster mellan hall och badrum.
2023-5000-BG132702-3, handskar, 1 par svarta gummerade arbetshandskar använda, röd rand på mudd, påträffades i köket, i skåp ovanför kylskåpet.
2023-5000-BG132702-4, handskar, 1 par svarta gummerade arbetshandskar använda, grön rand på mudd, påträffades i köket, i skåp ovanför kylskåpet.

HEMLIG

I tjänsten.
Insp Thulin

Polisen

Beslagsprotokoll

2024-5000-BG28301

Signerat av

Signerat datum

Diarienummer
5000-K1205275-23

Handläggande enhet
Region Öst, Grova brott 1 PO Östergötland

Misstänkt person Larsson, Erik Marcus, 19851108-0213	
Plats för verkställan Polisen Norrmalm Polisen City , Polisen Norrmalm, Kungsholmsgatan 43 , Stockholm	Datum och klockslag för verkställighet 2024-03-07 15:34
Beslutat av Gestrin, Helene	Verkställt av Orrby, Cecilia
Ändamål med åtgärden • Kan antagas ha betydelse för utredningen av brott	Brott 0329 - Försök till mord 1312 - Grov allmänfarlig ödeläggelse 4122 - Brott mot lagen om brandfarliga och explosiva varor, grovt brott
Domstol för överklagan Linköpings tingsrätt	Beslag taget från Larsson, Erik Marcus

Föremålspunkter

2024-5000-BG28301-1 Mobiltelefon (1 st)	Platsbeskrivning Togs i beslag på beslaget Stockholm city	Status Fastställd

Fabrikat : Samsung Färg : Silver

Anteckningar: Tidiagre BG122816-1 beslagtagen i K1328966-23

Polisen

Fotoarbete Markus Larsson kläder

Signerat av

Signerat datum

Enhet	Diarienr
Region Öst, Grova brott 1 PO Östergötland	5000-K1205275-23

Originalhandlingens förvaringsplats	Datum	Tid
	2024-03-12	12:04

Involverade personer	Personnummer/Orgnr	Roll
Larsson, Marcus		Berörd person

Involverad personal	Funktion
Cecilia Orrby	Uppgiftslämnare

Berättelse

Med anledning av den klädsel och väska Markus Larsson hade på sig och som syns på övervakningsfilm från Circle K Verkstadsvägen Södertälje 2023-09-26 ca kl 03.35 gjordes husrannsakan på Markus Larssons vistelseadress [redacted].

Husrannsakan utfördes dels 2023-11-15 i ärende K1214842-23. Gant tröja samt väska fotograferades vid tillfället men togs inte i beslag. Bilderna härrör från ärende K1214842-23.

Husrannsakan utfördes också 2023-12-15 i detta ärende då väska Bg1088-1och tröja BG1088-2 togs i beslag.

Väskan och tröjan är välliknande den tröja och den väska som Markus Larsson bär på övervakningsfilmen på Circle K Verkstadsvägen Södertälje.

HEMLIG

Övervakningsfilm Circle K Södertälje
2023-09-26 kl 03:35

HEMLIG

Övervakningsfilm Circle K Södertälje 2023-09-26 kl 03:35

HEMLIG

Husrannsakan [redacted]

[redacted] 2023-11-15. K1214842-23

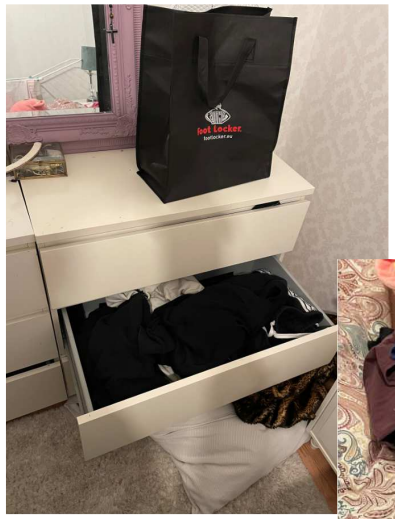

Tröja Gant BG1088-2

Väska BG1088-1

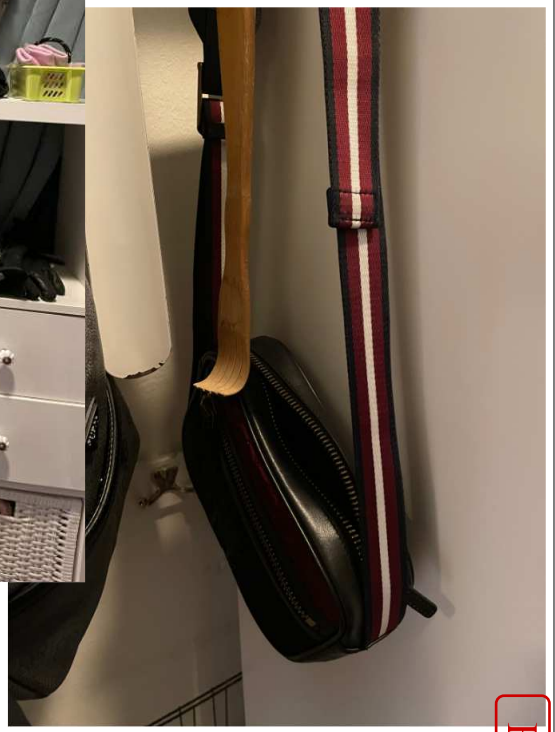

Husrannsakan [redacted] 2023-12-15 K1205275-23

HEMLIG

Jämförelsebilder från övervakningsfilm från Circle K Södertälje samt beslagtagen väska och tröja fotograferade av polisens tekniker på docka.

HEMLIG

Polisen

Fotoarbete gällande bilnyckel LRJ01P

Signerat av

Signerat datum

Enhet	Diarienr
Region Öst, Grova brott 1 PO Östergötland	5000-K1205275-23

Originalhandlingens förvaringsplats	Datum	Tid
	2024-03-04	13:36

Involverade personer	Personnummer/Orgnr	Roll
Larsson, Marcus		Berörd person

Involverad personal	Funktion
Cecilia Orrby	Uppgiftslämnare

Berättelse

Vid granskning av övervakningsfilm från Circle K Verkstadsväen Södertälje 2023-09-26 kl 03:35 kunde konstateras att den person som är identifierad som Markus Larsson höll något i sin hand som var välliknande en bilnyckel.

I ärende K1204392-23 togs Pb LRJ01P i beslag, bg 126189-1.
Bilen användes som flyktbil efter sprängningen på Fyrspannsgatan i Hässelby 2023-09-25 kl 21:08.

Joshua Sjölund har i förhör berättat att de åker i samma bil dvs LRJ01P till golfbanan i Tyresö och därefter till Circle K, Verkstadsvägen i i Södertälje. Det finns även en film i Johuas telefon där han syns köra bilen 2023-09-26 kl 00:49:13.

Sprängningen sker på Järdalavägen i Linköping 2023-09-26 kl 06:02:59.
På övervakningsfilmen på Järdalavägen syns en gråliknande bil passera vid garagelängorna vid tre tillfällen några minuter innan sprängningen.
Mellan klockan 09:23 till 09:29 får LRJ01P en p-bot på Häggvägen 17-29 Handen, Joshuas vistelseadress.
Det talar för att LRJ01P har använts till Linköping och sprängningen på Järdalavägen i Linköping.

Nycklarna fanns i beslag tillsammans med till LRJ01P och har en utmärkande specifik vit lapp fäst på sig där det står "CK Handen C-lås ut funktion".

HEMLIG

Bilnyckel till LRJ01P Bg126189-23

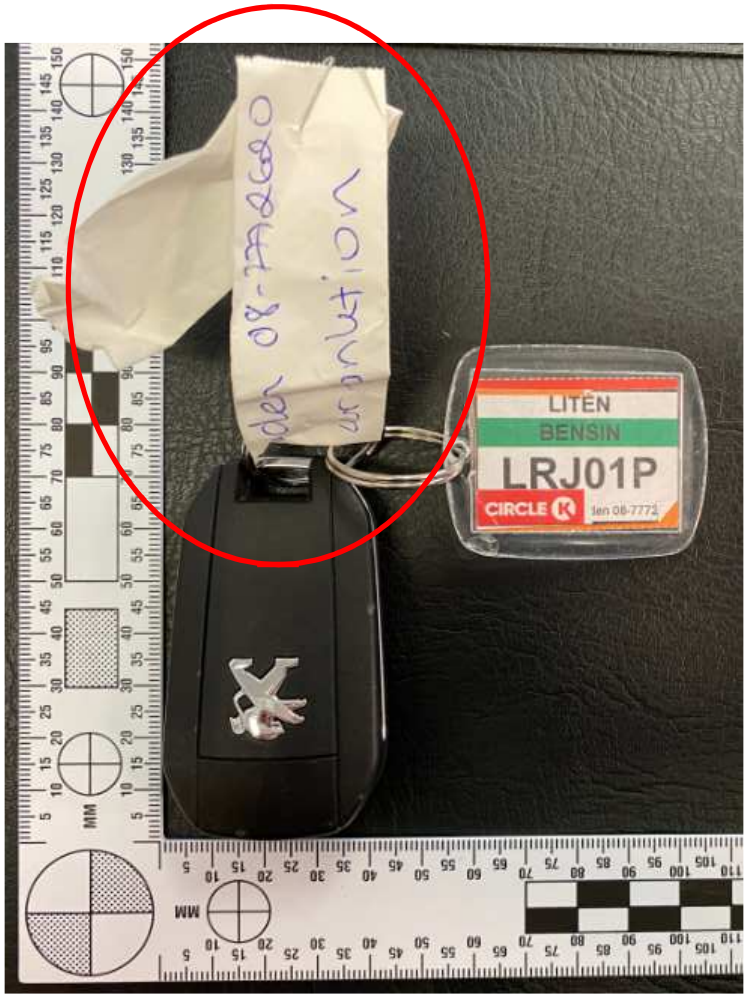

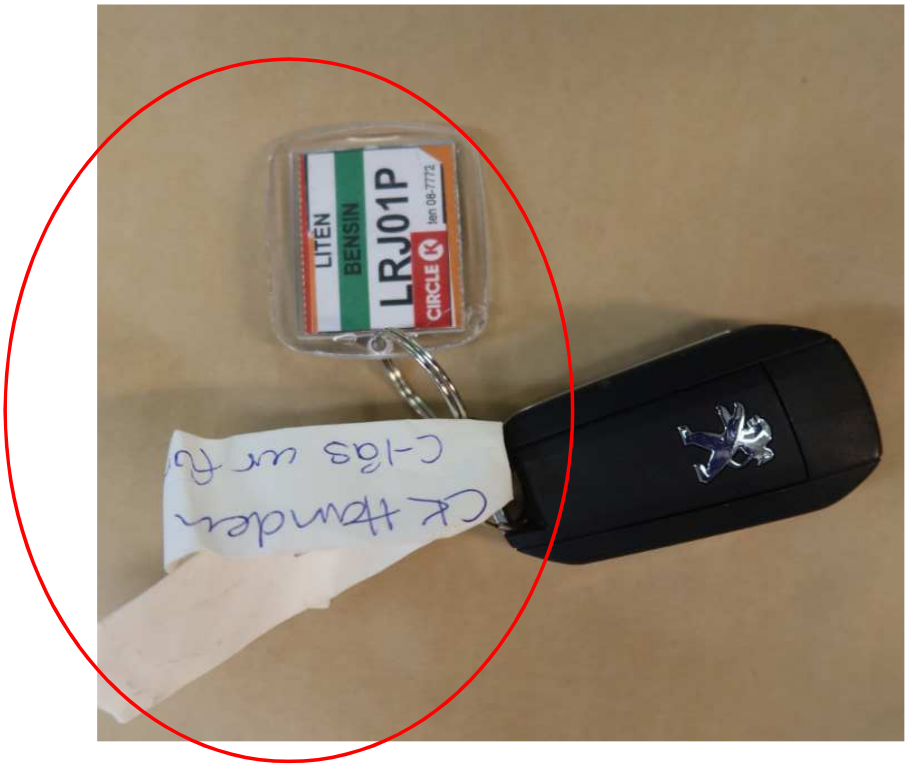

HEMLIG

Övervakningsfilm Circle K Verkstadsvägen
Södertälje 2023-09-26 kl: 03:35

HEMLIG

Polisen

PM

Ingripande mot misstänkt Marcus

Signerad av

Signerad datum

Enhet	Diarienr
Region Stockholm, Grova brott 2 PO Sthlm Syd	5000-K1328966-23

Uppgiftslämnare	Datum	Tid
Mineur, Martin	2023-10-23	18:15

Beslag verkställt	Material för analys
Nej	Nej

Mottaget	Mottaget datum	Tid

Sätt på vilket uppgift lämnats

Upprättad av
Martin Mineur

Involverade personer	Personnummer/Orgnr	Roll
Larsson, Marcus		Berörd person

Uppgiften avser

Uppgift

Jag tjänstgör civilt i patrull 32–1640.
På [redacted] observeras en individ som är intressant i ärendet. Patrullen tar kontroll över Marcus för att identifiera upp honom och invänta ytterligare eventuella utredningsåtgärder mot Marcus. När jag genomför skyddsvisitation på Marcus så påträffas en kniv i högra jackfickan på framsidan av kroppen, anmälan K1333238-23.

Jag har hanterat Marcus utan handskar.
Visitationen genomför jag utan handskar och jag genomför hela visitationen på egen hand. I vänster jackficka påträffades en ensam nyckel som satt på en ring med en svart snodd. Nyckeln tas i beslag, se beslagsprotokoll BG122877-1.
I samma ficka som nyckeln påträffas en telefon som tas i beslag, se beslagsprotokoll BG122816-1.

Utöver detta har jag inte hanterat misstänkt under resten av ingripandet.

/Pa Mineur

HEMLIG

Polisen

PM

Vittnet [redacted]

Signerad av

Signerad datum

Enhet	Diarienr
Region Stockholm, BF-IGV 2 LPO Farsta	5000-K1328966-23

Uppgiftslämnare	Datum	Tid
Johnsson, Kennie	2023-10-23	17:37

Beslag verkställt	Material för analys
Nej	Nej

Mottaget	Mottaget datum	Tid

Sätt på vilket uppgift lämnats

Upprättad av
Kennie Johnsson

Uppgiften avser
Vittnet [redacted]

Uppgift
Undertecknad tog tag i [redacted] i samband med att paret upptäcks på [redacted]
På fråga säger [redacted] att hon skulle gå och hämta dottern och att hon varit på arbetet på [redacted] under dagen.
På fråga säger [redacted] att hon lämnade sin dotter vid ca 0630 på skolan och åkte till jobbet direkt efter det.

Hon frågar flera gånger vad Marcus gjort och vad det är som pågår.
Hon hade flera matkassar samt en elscooter på sig när jag kontrollerade henne.

// i tjänsten
pa Kennie Johnsson

Polisen

Beslagsprotokoll

Gatsten från entré nr 60C

2023-5000-BG111311

Signerat av

Signerat datum

Diarienummer
5000-K1205275-23

Handläggande enhet
Region Öst, Grova brott 1 PO
Östergötland

Misstänkt person	
Plats för verkställan Entrén , Järdalavägen 60 C , Linköping	Datum och klockslag för verkställighet 2023-09-26 13:05
Beslutat av Siipo, Moa	Verkställt av Bengtsson, Mats
Ändamål med åtgärden • Kan antagas ha betydelse för utredningen av brott	Brott 1312 - Allmänfarlig ödeläggelse genom sprängning inkl. grovt, fullbordat
Domstol för överklagan Linköpings tingsrätt	Beslag taget från Kan ej anges

Föremålspunkter		
2023-5000-BG111311-1 Betongsten (1 st)	Platsbeskrivning Låg utanför entréporten till Järdalavägen 60C.	Status Fastställd
Material : Betong		Färg : Grå
Anteckningar: Ca 1 meter lång och en vikt på 16,5 kg.		

Polisen

Beslagsprotokoll

Bevakning 2024-07-18

2023-5000-BG112496

Signerat av

Signerat datum

Diarienummer
5000-K1205275-23

Handläggande enhet
Region Öst, Grova brott 1 PO Östergötland

Misstänkt person	
Plats för verkställan Gång/cykelbana väster om Järdalavägen 4-10, Linköping , Järdalavägen 4 A , Linköping	Datum och klockslag för verkställighet 2023-09-27 14:00
Beslutat av Bengtsson, Mats	Verkställt av Bengtsson, Mats
Ändamål med åtgärden • Kan antagas ha betydelse för utredningen av brott	Brott 1312 - Allmänfarlig ödeläggelse genom sprängning inkl. grovt, fullbordat
Domstol för överklagan Linköpings tingsrätt	Beslag taget från Kan ej anges

Föremålspunkter

	Platsbeskrivning	Status
2023-5000-BG112496-1 Mössa (1 st)	Låg bredvid ett elskåp vid gång/cykelbana väster om Järdalavägen 4-10, Linköping	Hävd, förvarstagen

Färg : Blå

Anteckningar: En blå stickad mössa/toppluva fabrikat "W" med skador i tyget tveksamt om den är att bedöma som "rånarluva"

Polisen

Beslagsprotokoll

Beslag av USB + CD

2023-5000-BG114673

Signerat av

Signerat datum

Diarienummer
5000-K1205275-23

Handläggande enhet
Region Öst, Grova brott 1 PO Östergötland

Misstänkt person	
Plats för verkställan Vakten kvällstid, Polisen Linköping Hus 10-11 , Polisen Linköping Hus 10-11, Brigadgatan 11 , Linköping	Datum och klockslag för verkställighet 2023-10-01 21:00
Beslutat av Roodla, Magnus Beslutsgrund Verkställd enligt RB 27:4	Verkställt av Benno Klevbrand, Martin
Ändamål med åtgärden • Kan antagas ha betydelse för utredningen av brott	Brott 1312 - Grov allmänfarlig ödeläggelse 4122 - Brott mot lagen om brandfarliga och explosiva varor, grovt brott
Domstol för överklagan Linköpings tingsrätt	Beslag taget från Kan ej anges

Föremålspunkter

	Platsbeskrivning	Status
2023-5000-BG114673-1 Cd-skiva (1 st)	Lämnades in till Polishuset kvällen 231001, se PM av Polis.	Fastställd

Typ av skiva/band : DVD-skiva
Märkning : GOLD
Anteckningar: Låg insluten i papper märkt "KALI LINUX Hacker"

	Platsbeskrivning	Status
2023-5000-BG114673-2 USB (1 st)	USB tillhörande Polisen som okänd person fått använda för att tanka över filer.	Fastställd

Typ : USB-sticka tillhörande Polisen
Anteckningar: USB tillhörande Polisen som okänd person fått använda för att tanka över filer.

Polisen

PM

BG114673-2

Signerad av

Signerad datum

Enhet	Diarienr
Region Öst, BF-IGV 2 LPO Linköping	5000-K1205275-23

Uppgiftslämnare	Datum	Tid
Benno Klevbrand, Martin	2023-10-03	22:34

Beslag verkställt	Material för analys
Nej	Nej

Mottaget	Mottaget datum	Tid

Sätt på vilket uppgift lämnats

Upprättad av
Martin Benno Klevbrand

Uppgiften avser

Uppgift
Undertecknad infinner sig på station när en kille kommer in till nattrepan 2023-10-01. Han har varit inne i nattrepan tidigare någon dag innan och pratat med någon annan och sagt att han skulle återkomma med information angående sprängningen på Järdalavägen.

Han inkommer det här tillfället med mediafiler. Ett filmklipp och flera bilder tagna på en chattlogg från Cisco Jabber som han har lyckats bryta sig in i. Han sa att filerna visade en chattlogg mellan två stycken personer som han även har hittat namn och telefonnummer till. Den ena personen har han även en adress till. Se media för aktuella personer.

Anledning till att han inkommer till Polisen med denna information är att han har tittat över konversationer som skrivits på Cisco Jabber. Han kan enligt honom själv väldigt dålig svenska och har därför endast tittat på de chattar som har varit skrivna på arabiska. En av dessa chattar som han nu inkommit med filmer och bilder på handlar enligt honom om sprängningen på Järdalavägen men även en sprängning i Uppsala enligt honom. Han säger att konversationen bland annat diskuterar summan för jobbet (eventuellt åsyftat kostnaden för jobbet), platsen det ska ske och själva jobbet i sig.

Mannen berättar även att någon gång, innan sprängningen skedde, har någon av de två personerna som är i chattloggen antingen har tagit emot eller skickat information till en person som funnits på Rydsvägen mellan nummer 2-20. Mer precist kan han inte komma fram till.

Han fångade upp den här konversationen när han kom hem från jobbet. Detta skedde klockan 20:00 samma dag som sprängningen på Järdalavägen.

Det är svårt att få fram information, då personen är lite svår att prata med på grund av språkförbristningar, trots att tolk används. Undertecknad försöker få fram ordagrant vad som sägs i konversationen, men det går inte, och behövs en arabisktalande för att tyda.

Mediafilerna säkras med USB. Kollega hämtar ett polisägt-USB som sedan kopplas in mannens dator som för över filerna. USB överlämnat till UND.

//PA Benno

Polisen

PM

Översättning USB BG114673-2

Signerad av

Signerad datum

Enhet	Diarienr
Region Öst, Grova brott 1 PO Östergötland	5000-K1205275-23

Uppgiftslämnare	Datum	Tid
Grafström, Karin	2023-10-30	13:46

Beslag verkställt	Material för analys
Nej	Nej

Mottaget	Mottaget datum	Tid

Sätt på vilket uppgift lämnats

Upprättad av
Karin Grafström

Uppgiften avser

Uppgift
På USB 2023-5000-BG114673-2 finns en film och 7 bilder som är skärmdumpar från filmen (se Filip).

Arabisk tolk från Järva tolkförmedling har 2023-10-26 gått igenom materialet genom att läsa skärmdumparna samt titta och lyssna på filmen.

I bilaga 1 finns skärmdumpar från filmen med texten översatt av tolken.

I filmen hörs prat i bakgrunden. Materialet är lyssnat på och översatt av tolken. Enligt tolken är det svårt att höra vad som sägs, det är slamrigt ljud i bakgrunden och det låter även som en sändning från en fotbollsmatch eller dylikt, varför talet ibland endast uppfattas otydligt och översättningen kan vara ungefärlig.
Tolken bedömer att det är en man och två kvinnor som samtalar.

Tolkens översättning är nedtecknad av Karin Grafström.

Kvinna 1: Är det så eller inte

Kvinna och man: *(Otydligt tal, de pratar samtidigt)*

Man: De vill gripa honom

Man: Om svenska staten lyckas komma åt honom så kommer han att utvisas.

Kvinna och man: *(Otydligt tal)*

Kvinna: Vem vem

Man: hamad fahdi
(Anm.: Enligt tolken svårt att uppfatta vad som sägs men tolken bedömer att det är ”hamad fahdi” följt av otydligt tal)

Kvinna och man: *(Otydligt tal)*

Kvinna 2: Det är katastrof han har ingen respekt han har barn och så ska det inte vara

Kvinna 1: Det är pinsamt det han gör han är en mogen person han får inte göra det jag är

HEMLIG

förvånad att han gör det för han är vuxen

Kvinna 2: Det går inte att göra så här de här människorna som utsattes är också människor

Man: Även om de inte kommer åt honom är det pinsamt

(Otydligt tal)

HEMLIG

Stillbilder från film från USB 2023-5000-BG114673-2

Text översatt av arabisk tolk från Järva tolkförmedling 2023-10-26

HEMLIG

Stillbilder från film från USB BG114673-2

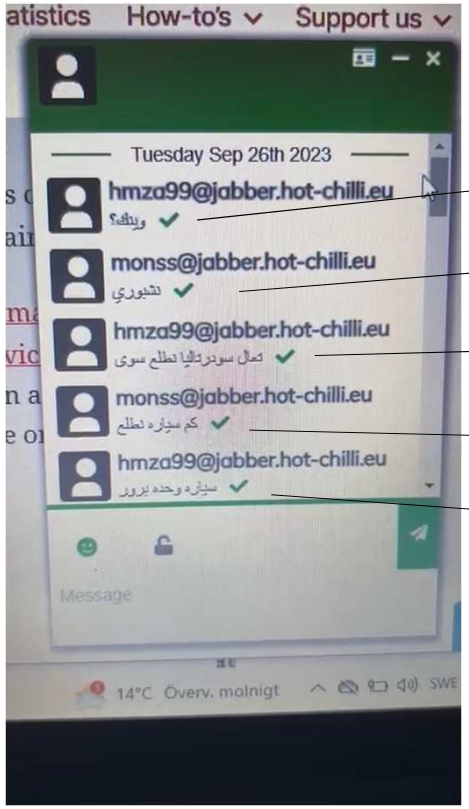

Bild 1.

hmza99@jabber.hot-chilli.eu: var är du ✓

monss@jabber.hot-chilli.eu: norsborg ✓

hmza99@jabber.hot-chilli.eu: kom till södertälje vi går ut tillsammans ✓

monss@jabber.hot-chilli.eu: hur många bilar som åker ✓

hmza99@jabber.hot-chilli.eu: en bil bror ✓

HEMLIG

Stillbilder från film från USB BG114673-2

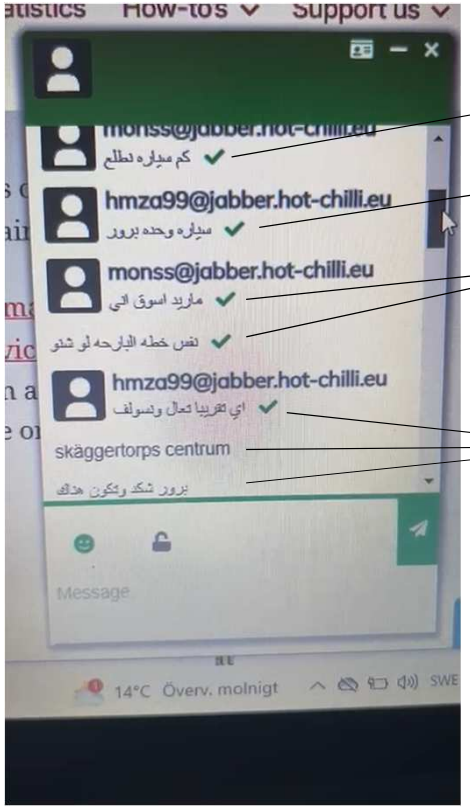

Bild 2.

monss@jabber.hot-chilli.eu: hur många bilar som åker ✓

hmza99@jabber.hot-chilli.eu: en bil bror ✓

monss@jabber.hot-chilli.eu: jag vill inte köra ✓
är det samma plan som igår eller ✓

hmza99@jabber.hot-chilli.eu: ja ungefär kom vi ska prata ✓
skäggertorps centrum
bror hur lång tid behöver du för att vara där

HEMLIG

Stillbilder från film från USB BG114673-2

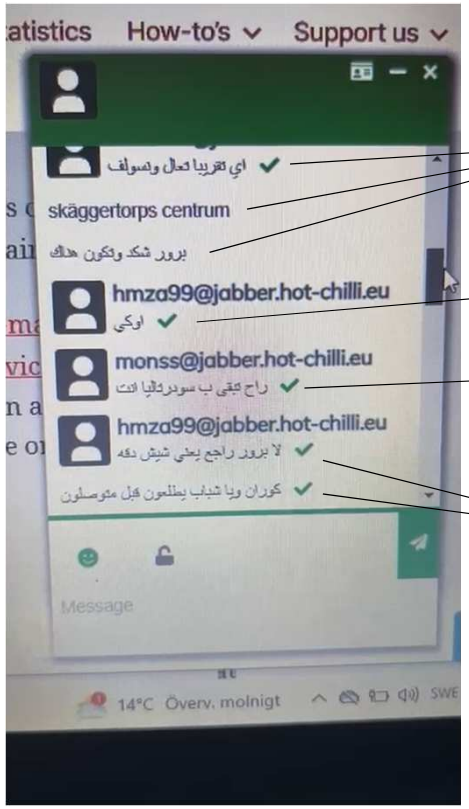

Bild 3.

hmza99@jabber.hot-chilli.eu: ja ungefär kom vi ska prata ✓
skäggertorps centrum
bror hur lång tid behöver du för att vara där

hmza99@jabber.hot-chilli.eu: okej ✓

monss@jabber.hot-chilli.eu: ska du stanna kvar i södertälje ✓

hmza99@jabber.hot-chilli.eu: nej bror jag kommer tillbaka ungefär *”chich daggh”* ✓
koran är tillsammans med killarna dom kommer innan ni kommer fram ✓
(Anm.: ”chich daggh” är okänt ord för tolken men tolken bedömer att det är slanguttryck för en tidsangivelse)

HEMLIG

Stillbilder från film från USB BG114673-2

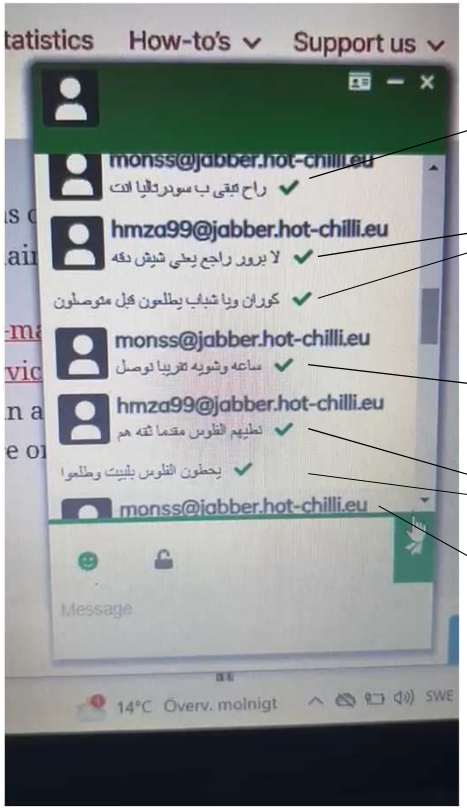

Bild 4.

monss@jabber.hot-chilli.eu: ska du stanna kvar i södertälje ✓

hmza99@jabber.hot-chilli.eu: nej bror jag kommer tillbaka ungefär *"chich daggh"* ✓
koran är tillsammans med killarna dom kommer innan ni kommer fram ✓
(Anm.: "chich daggh" är okänt ord för tolken men tolken bedömer att det är slanguttryck för en tidsangivelse)

monss@jabber.hot-chilli.eu: drygt en timme ungefär och vi är framme ✓

hmza99@jabber.hot-chilli.eu: ge dom pengarna redan dom kan man lita på ✓
dom lämnar pengarna hemma och går ut ✓

monss@jabber.hot-chilli.eu

HEMLIG

Stillbilder från film från USB BG114673-2

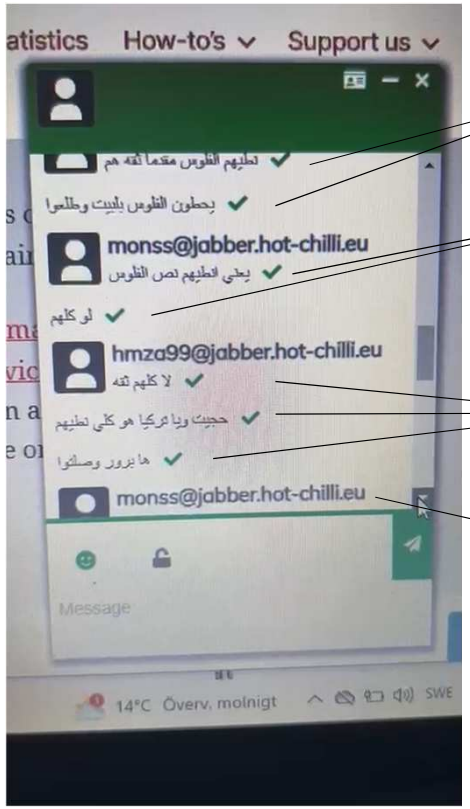

Bild 5.

ge dom pengarna redan dom kan man lita på ✓
dom lämnar pengarna hemma och går ut ✓

monss@jabber.hot-chilli.eu: ska jag ge dom hälften av pengarna ✓
eller allt ✓

hmza99@jabber.hot-chilli.eu: allt dom är pålitliga ✓
jag har pratat med turkiet och han sa till mig ge dom ✓
bror är ni framme ✓

monss@jabber.hot-chilli.eu

HEMLIG

Stillbilder från film från USB BG114673-2

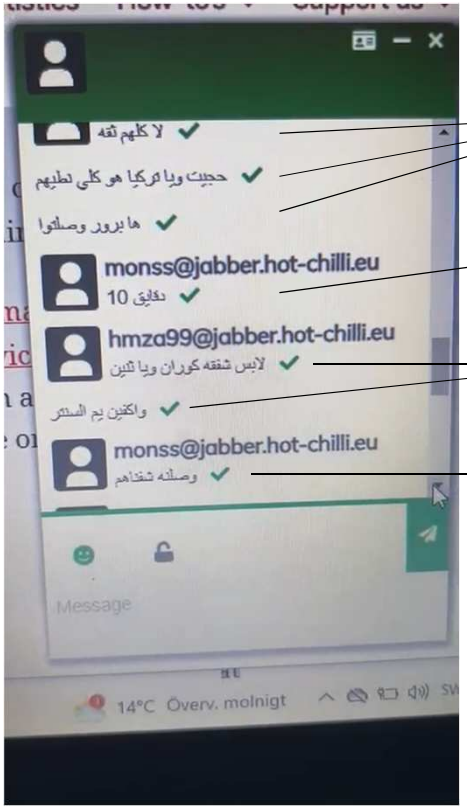

Bild 6.

allt dom är pålitliga ✓
jag har pratat med turkiet och han sa till mig ge dom ✓
bror är ni framme ✓

monss@jabber.hot-chilli.eu: minuter 10 ✓

hmza99@jabber.hot-chilli.eu: koran har keps på sig och är tillsammans med två ✓
dom står i centrum ✓

monss@jabber.hot-chilli.eu: jag hittar och ser dom ✓

HEMLIG

Stillbilder från film från USB BG114673-2

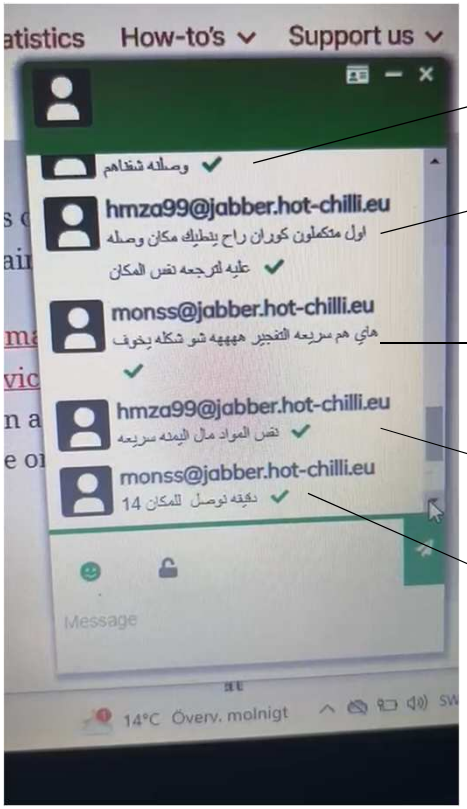

Bild 7.

jag hittar och ser dom ✓

hmza99@jabber.hot-chilli.eu: när ni är klara kommer koran berätta för dig om en plats skjutsa honom dit och ta honom tillbaka till samma plats ✓

monss@jabber.hot-chilli.eu: den här också exploderar snabbt hahaha dens utseende är skrämmande ✓

hmza99@jabber.hot-chilli.eu: samma material som den högra snabbt ✓
(Anm.: Kan enligt tolken även betyda ”samma snabba material som den högra”)

monss@jabber.hot-chilli.eu: inom en minut är vi framme vid platsen 14 ✓
(Anm.: Kan enligt tolken även betyda ”inom 14 minuter är vi framme på platsen”)

HEMLIG

Stillbilder från film från USB BG114673-2

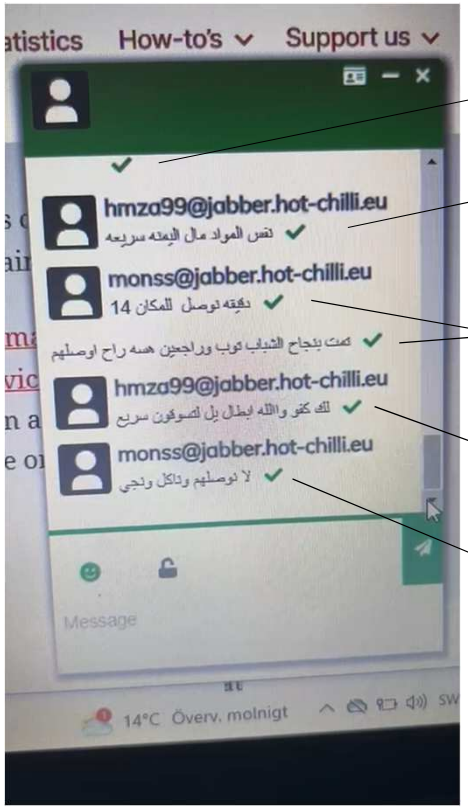

Bild 8.

✓

hmza99@jabber.hot-chilli.eu: samma material som den högra snabbt ✓
(Anm.: Kan enligt tolken även betyda ”samma snabba material som den högra”)

monss@jabber.hot-chilli.eu: inom en minut är vi framme vid platsen 14 ✓
(Anm.: Kan enligt tolken även betyda ”inom 14 minuter är vi framme på platsen”)
den har lyckats killarna är på väg tillbaka och nu kommer jag nå dom ✓

hmza99@jabber.hot-chilli.eu: bravo jag svär vid guds namn att ni är hjältar att ni stjäl så snabbt ✓

monss@jabber.hot-chilli.eu: vi ska skjutsa dom äta sedan kommer vi ✓

HEMLIG

Stillbilder från film från USB BG114673-2

Bild 9.

HEMLIG

2024-04-02

Polisen

Protokoll över husrannsakan

Husrannsakan [redacted]

Signerat av
Kent H Lindeback

Signerat datum
2024-01-11

Diarienummer
5000-K1205275-23

Enhet
Region Öst, Grova brott 1 PO Östergötland

Aktuell status
Verkställd

Misstänkt person
Nilsson, Alex Emil

Grunduppgifter för tvångsmedlet

Datum och tid för beslut	Beslutsfattare	
2024-01-09 13:32	Gestrin, Helene	
Plats för verkställan	**Verkställt av**	**Datum och tid för verkställighet**
Tapper, Maja [redacted]	Forsberg, Stefan Lindeback, Kent H	2024-01-11 13:50

Husrannsakan sker hos misstänkt	Personen hos vilken husrannsakan gjordes var närvarande
Nej	Ja

Ändamål med åtgärden	Brott
• Utröna omständigheter som kan ha betydelse för utredning om brott • Eftersökande av föremål som är underkastad beslag	0329 - Försök till mord 1312 - Grov allmänfarlig ödeläggelse 4122 - Brott mot lagen om brandfarliga och explosiva varor, grovt brott

Omfattning/direktiv
Husrannsakan ska genomföras i bostad hos Maja Tapper [redacted], då det är av synnerlig vikt att eftersöka kläderna som Alex bär vid macken Verkstadsvägen i Södertälje på natten till 26/9 enligt övervakningsfilm. Husrannsakan sker hos tredje person man ska endast verkställas dagtid

Övriga närvarande vid åtgärden

Övriga uppgifter om verkställighet

Beslag
Nej

Åtgärder

Beslut

Typ	Datum och tid	Beslutsfattare
Husrannsakan	2024-01-09 13:32	Gestrin, Helene

HEMLIG

2024-04-02

Polisen

Protokoll över husrannsakan

Husrannsakan [redacted]

Signerat av
Kent H Lindeback

Signerat datum
2024-01-11

Diarienummer
5000-K1205275-23

Enhet
Region Öst, Grova brott 1 PO Östergötland

Historik

Datum	Registrerat av	Beslutsfattare	Beslutsdatum	Händelse	Förändring
2024-01-09 16:01	Cecilia Orrby	Helene Gestrin	2024-01-09	Beslut om husrannsakan	Beslut fattat av Helene Gestrin.
2024-01-11 15:28	Kent H Lindeback			Beslut signerat	Signerat
2024-01-11 15:28	Kent H Lindeback			Verkställd	Verkställd av Kent H Lindeback och Stefan Forsberg den 2024-01-11 13:50.
2024-01-11 15:28	Kent H Lindeback			Verkställan signerad	Signerad

HEMLIG

Polisen

PM

Husrannsakan [redacted]

Signerad av

Signerad datum

Enhet	Diarienr
Region Öst, Grova brott 1 PO Östergötland	5000-K1205275-23

Uppgiftslämnare	Datum	Tid
Forsberg, Stefan	2024-01-11	15:43

Beslag verkställt	Material för analys
Nej	Nej

Mottaget	Mottaget datum	Tid

Sätt på vilket uppgift lämnats

Upprättad av
Stefan Forsberg

Involverade personer	Personnummer/Orgnr	Roll
Tapper, Maja		Berörd person

Uppgiften avser
Husrannsakan [redacted] 2024-01-11

Uppgift

Torsdagen den 11 januari 2024 kl 13.50 genomfördes husrannsakan hemma hos Maja Tapper på [redacted] av insp Stefan Forsberg och kom Kent Lindeback.

Maja var hemma, hon sov efter att ha jobbat natt på Nattpatrullen. Hon informerades om anledningen till husrannsakan och uppgav då att Alex Nilssons resterande tillhörigheter, efter deras relation, fanns i den svarta plastsopsäck som stod innanför hennes ytterdörr.

Maja hade gjort slut relationen med Alex 25 aug 2023 och de kom överens att han skulle flytta ut samma dag.
När Maja kom hem efter sin semester, i början av september, 2023 så var det kaos hemma, hade varit inbrott och grejer var stulna. Maja plockade då ihop alla Alex resterande grejer och stoppade i en plastsopsäck.
Efter att ha pressat Alex så berättade han för Maja att han hade varit i lägenheten efter 25 aug utan att ha sagt det till henne.
Den 3 oktober var Alex hemma hos Maja och plockade då ur det han ville ha ur plastsäcken och sa att resten kunde kastas. Maja skjutsade efteråt Alex till bussen med sin bil. Efter det har de inte träffats men pratat i tfn ett par tre gånger bl a en gång när Alex satt häktad.

Maja har tänkt kasta säcken men det har inte blivit av. Han hade inga andra grejer hemma hos henne.

Polispatrullen gick igenom säcken. Där fanns kläder, ett par skor och brev, handlingar. Bedömningen var att ingen övrig husrannsakan behövdes göras.

Maja uppgav att hon vet att Alex har haft en Gant tröja.

HEMLIG

Bilaga

Foto husrannsakan [redacted]

Bilaga till PM 2024-01-11 15:43, diarienr 5000-K1205275-23

Beskrivning

HEMLIG

Polisen

Datum
2024-01-12

Diarienummer
5000-K1205275-23

Bildbilaga

ANTECKNINGAR

Plastsäck där kläder, skor och handlingar anträffades som enligt uppgift tillhörde Alex Nilsson.

HEMLIG

1. [redacted]

3. [redacted]

2. [redacted]

4. [redacted]

HEMLIG

5. [redacted]

HEMLIG

2024-04-02

Polisen

Protokoll över husrannsakan

Husrannsakan [redacted]

Signerat av
Hans Olof Nordahl

Signerat datum
2024-01-24

Diarienummer
5000-K1205275-23

Enhet
Region Öst, Grova brott 1 PO Östergötland

Aktuell status
Verkställd

Misstänkt person
Nilsson, Alex Emil

Grunduppgifter för tvångsmedlet

Datum och tid för beslut	Beslutsfattare	
2024-01-19 14:38	Gestrin, Helene	
Plats för verkställan	**Verkställt av**	**Datum och tid för verkställighet**
[redacted]	Nordahl, Hans Olof Svensson, Lars Wa	2024-01-24 09:55

Husrannsakan sker hos misstänkt	Personen hos vilken husrannsakan gjordes var närvarande
Nej	Nej

Ändamål med åtgärden	Brott
• Eftersökande av föremål som är underkastad beslag	0329 - Försök till mord 1312 - Grov allmänfarlig ödeläggelse 4122 - Brott mot lagen om brandfarliga och explosiva varor, grovt brott

Omfattning/direktiv
Husrannsakan skall genomföras hos flickvännen Annabel [redacted]. Eftersök av kläder matchande sådana på övervakningsfilmer 25-26 september.

Övriga närvarande vid åtgärden
Lägenhetsdörren öppnades av fastighetsägaren Pontus Sjöberg därefter lämnade han.

Övriga uppgifter om verkställighet
Inget beslag, lägenheten fotograferad - inlagt i FILIP

Beslag

Nej

Åtgärder

Beslut

Typ	Datum och tid	Beslutsfattare
Husrannsakan	2024-01-19 14:38	Gestrin, Helene

HEMLIG

2024-04-02

Polisen

Protokoll över husrannsakan

Husrannsakan [redacted]

Signerat av
Hans Olof Nordahl

Signerat datum
2024-01-24

Diarienummer
5000-K1205275-23

Enhet
Region Öst, Grova brott 1 PO Östergötland

Historik

Datum	Registrerat av	Beslutsfattare	Beslutsdatum	Händelse	Förändring
2024-01-22 13:09	Cecilia Orrby	Helene Gestrin	2024-01-19	Beslut om husrannsakan	Beslut fattat av Helene Gestrin.
2024-01-24 13:52	Hans Olof Nordahl			Beslut signerat	Signerat
2024-01-24 13:52	Hans Olof Nordahl			Verkställd	Verkställd av Hans Olof Nordahl och Lars Wa Svensson den 2024-01-24 09:55.
2024-01-24 13:52	Hans Olof Nordahl			Verkställan signerad	Signerad

HEMLIG

Polisen

Avrapporteringspm

Husrannsakan [redacted]

Signerad av

Signerad datum

Enhet	Diarienr
Region Öst, Grova brott 1 PO Östergötland	5000-K1205275-23

Uppgiftslämnare	Datum	Tid
Nordahl, Hans	2024-01-24	15:02

Beslag verkställt	Material för analys
Nej	Nej

Mottaget	Mottaget datum	Tid

Sätt på vilket uppgift lämnats

Upprättad av
Hans Nordahl

Uppgiften avser

Uppgift

Polismännen Hans Nordahl och Lars Svensson från grova brott i region Mitt utförde husrannsakan på [redacted] 240124 kl 09.55. Aktuell lägenhet tillhörde Annabell Hellström. Lägenhetsdörren öppnades av fastighetsägaren Pontus Sjöberg som därefter lämnade platsen.

Annabell Hellström var inte hemma. Lägenheten var tom.

Vi skulle eftersöka kläder matchande från en övervakningsfilm. Det var en Gant-tröja, svarta pumabyxor och ett par skor av okänt märke med grov sula.

Lägenheten hade 2 rum och kök och var på ca 80 kvm. Lägenheten liknande en "missbrukar kvart". Stor oreda, smutsigt, väldigt stökigt med kläder överallt i olika högar.

I en kasse i vardagsrummet hittades ett pass tillhörande Alex Emil Nilsson. Passet fotograferades och bilderna finns i samma mapp i Filip som övriga bilder från husrannsakan. Övriga föremål i kassen var mest skräp.

Lägenheten är avfotograferad och bilderna inlagda i polisens system Filip.

Inget beslag togs från lägenheten.

//
Hans Nordahl
Kommissarie

Polisen

Bilaga - Skäligen misstänkt

Enhet	Diarienr
Region Öst, Grova brott 1 PO Östergötland	5000-K1205275-23

Skäligen misstänkt person	Personnr
El Allam, Yones Elias	20051211-9371

Identifierad	Kontrollsätt	Kommentar
Ja	Annat	utredningsarbete

Misstankeuppgift

Rubricering	Händelse inträffad	Brottskod(Misstanke)
Brott mot lagen om brandfarliga och explosiva varor, grovt brott	2023-09-26 02:47 - 2023-09-26 04:05	

Brottsplatsadress	Områdeskod
	9600

Brottsmisstankenr	Diarienr
POD50-BM2024-1921550970-9R	5000-K1205275-23

Status	Brottskod	Brottsbeskrivning
FU/Utredning pågår	4122	Brott mot lagen om brandfarliga och explosiva varor, grovt brott

Misstänkt har delgivits information om att förenklad delgivning kan komma att användas av polis och tingsrätt (skriftligt överlämnad vid ett personligt sammanträffande).

Misstänkt har delgivits information om att tillgänglighetsdelgivning kan komma att användas av tingsrätt (skriftligt överlämnad vid ett personligt sammanträffande).

Underrättelse om misstanke	Underrättad om 12 § FUK	Informerad om möjlighet till strafflindring (FUK 12c)
2024-03-08	Ja	

Beslutsdatum misstankebeslut	Beslutsfattare misstankebeslut
2024-02-04	Gestrin, Helene

Polisen

Bilaga - Skäligen misstänkt

Enhet	Diarienr
Region Öst, Grova brott 1 PO Östergötland	5000-K1205275-23

Skäligen misstänkt person	Personnr
Larsson, Erik Marcus	19851108-0213

Identifierad	Kontrollsätt	Kommentar
Ja	Annat	Utredningsarbete

Misstankeuppgift

Rubricering	Händelse inträffad	Brottskod(Misstanke)
Grov allmänfarlig ödeläggelse	2023-09-26 06:01	

Brottsplatsadress	Områdeskod
Järdalavägen 60 C	0122F10080

Brottsmisstankenr	Diarienr
POD50-BM2023-1881852638-86	5000-K1205275-23

Status	Brottskod	Brottsbeskrivning
FU/Utredning pågår	1312	Grov allmänfarlig ödeläggelse

Misstänkt har delgivits information om att förenklad delgivning kan komma att användas av polis och tingsrätt (skriftligt överlämnad vid ett personligt sammanträffande).

Misstänkt har delgivits information om att tillgänglighetsdelgivning kan komma att användas av tingsrätt (skriftligt överlämnad vid ett personligt sammanträffande).

Underrättelse om misstanke	Underrättad om 12 § FUK	Informerad om möjlighet till strafflindring (FUK 12c)
2024-03-14	Ja	Ja

Beslutsdatum misstankebeslut	Beslutsfattare misstankebeslut
2023-12-15	Gestrin, Helene

Misstankeuppgift

Rubricering	Händelse inträffad	Brottskod(Misstanke)
Brott mot lagen om brandfarliga och explosiva varor, grovt brott	2023-09-26 04:08 - 2023-09-26 06:02	

Brottsplatsadress	Områdeskod
Järdalavägen 60 C	0122F10080

Brottsmisstankenr	Diarienr
POD50-BM2023-1881854277-82	5000-K1205275-23

Status	Brottskod	Brottsbeskrivning
FU/Utredning pågår	4122	Brott mot lagen om brandfarliga och explosiva varor, grovt brott

Misstänkt har delgivits information om att förenklad delgivning kan komma att användas av polis och tingsrätt (skriftligt överlämnad vid ett personligt sammanträffande).

Misstänkt har delgivits information om att tillgänglighetsdelgivning kan komma att användas av tingsrätt (skriftligt överlämnad vid ett personligt sammanträffande).

Underrättelse om misstanke	Underrättad om 12 § FUK	Informerad om möjlighet till strafflindring (FUK 12c)
2024-03-14	Ja	Ja

Beslutsdatum misstankebeslut	Beslutsfattare misstankebeslut
2023-12-15	Gestrin, Helene

Misstankeuppgift

Rubricering	Händelse inträffad	Brottskod(Misstanke)
Försök till mord	2023-09-26 06:02	

Brottsplatsadress	Områdeskod
Järdalavägen 60 C	0122F10080

Brottsmisstankenr	Diarienr
POD50-BM2024-1951557684-94	5000-K1205275-23

Status	Brottskod	Brottsbeskrivning
FU/Utredning pågår	0329	Försök till mord

Misstänkt har delgivits information om att förenklad delgivning kan komma att användas av polis och tingsrätt (skriftligt överlämnad vid ett personligt sammanträffande).

Misstänkt har delgivits information om att tillgänglighetsdelgivning kan komma att användas av tingsrätt (skriftligt överlämnad vid ett personligt sammanträffande).

Underrättelse om misstanke	Underrättad om 12 § FUK	Informerad om möjlighet till strafflindring (FUK 12c)
2024-03-14	Ja	Ja
Beslutsdatum misstankebeslut	**Beslutsfattare misstankebeslut**	
2023-12-15	Gestrin, Helene	

HEMLIG

Polisen

Personalia och dagsbotsuppgift

Utskriftsdatum
2024-07-26

Namn	Personnummer
Larsson, Erik Marcus	19851108-0213

Tilltalsnamn	Kallas för	Öknamn	Kön
Marcus			Man

Födelseförsamling	Födelselän	Födelseort utland
Vällingby	Stockholms län	

Medborgarskap	Hemvistland	Telefonnr
Sverige		0737743560: Mobiltelefon

Postadress

Folkbokföringsort

Föräldrars/Vårdnadshavares namn och adress (beträffande den som inte fyllt 20 år)

Utbildning

Yrke / Titel

Arbetsgivare

Telefonnr

Anställning (nuvarande och tidigare)

Arbetsförhet och hälsotillstånd

Kompletterande uppgifter

Uppgiven årsinkomst	Bidrag	Hemmavarande barn under 18 år
0	0	

Försörjningsplikt	Skulder
1 barn	50000

Förmögenhet
0

Kontroll utförd

Taxerad inkomst	Taxeringsår
0	2022

Taxeringskontroll utförd av	Datum
PA A. Skog	2023-10-14

Polisen

Bilaga - Skäligen misstänkt

Enhet
Region Öst, Grova brott 1 PO Östergötland

Diarienr
5000-K1205275-23

Skäligen misstänkt person
Martinsson, Tawan

Personnr
20040515-6134

Identifierad
Ja

Kontrollsätt
Annat

Kommentar
Utredning

Misstankeuppgift

Rubricering
Grov allmänfarlig ödeläggelse

Händelse inträffad
2023-09-26 06:01

Brottskod(Misstanke)

Brottsplatsadress
Järdalavägen 60 C

Områdeskod
0122F10080

Brottsmisstankenr
POD50-BM2024-1921584339-93

Diarienr
5000-K1205275-23

Status
FU/Utredning pågår

Brottskod
1312

Brottsbeskrivning
Grov allmänfarlig ödeläggelse

Misstänkt har delgivits information om att förenklad delgivning kan komma att användas av polis och tingsrätt (skriftligt överlämnad vid ett personligt sammanträffande).

Misstänkt har delgivits information om att tillgänglighetsdelgivning kan komma att användas av tingsrätt (skriftligt överlämnad vid ett personligt sammanträffande).

Underrättelse om misstanke
2024-03-26

Underrättad om 12 § FUK
Ja

Informerad om möjlighet till strafflindring (FUK 12c)

Beslutsdatum misstankebeslut
2024-02-05

Beslutsfattare misstankebeslut
Gestrin, Helene

Misstankeuppgift

Rubricering
Försök till mord

Händelse inträffad
2023-09-26 06:02

Brottskod(Misstanke)

Brottsplatsadress
Järdalavägen 60 C

Områdeskod
0122F10080

Brottsmisstankenr
POD50-BM2024-1921588340-9Q

Diarienr
5000-K1205275-23

Status
FU/Utredning pågår

Brottskod
0329

Brottsbeskrivning
Försök till mord

Misstänkt har delgivits information om att förenklad delgivning kan komma att användas av polis och tingsrätt (skriftligt överlämnad vid ett personligt sammanträffande).

Misstänkt har delgivits information om att tillgänglighetsdelgivning kan komma att användas av tingsrätt (skriftligt överlämnad vid ett personligt sammanträffande).

Underrättelse om misstanke
2024-03-26

Underrättad om 12 § FUK
Ja

Informerad om möjlighet till strafflindring (FUK 12c)

Beslutsdatum misstankebeslut
2024-02-05

Beslutsfattare misstankebeslut
Gestrin, Helene

Misstankeuppgift

Rubricering
Brott mot lagen om brandfarliga och explosiva varor, grovt brott

Händelse inträffad
2023-09-25 14:30 - 2023-09-26 02:45

Brottskod(Misstanke)

Brottsplatsadress
Gripengatan 13

Områdeskod
25A0700233347201

Brottsmisstankenr
POD50-BM2024-1922415027-9G

Diarienr
5000-K1205275-23

Status
FU/Utredning pågår

Brottskod
4122

Brottsbeskrivning

Brott mot lagen om brandfarliga och explosiva varor, grovt brott

Misstänkt har delgivits information om att förenklad delgivning kan komma att användas av polis och tingsrätt (skriftligt överlämnad vid ett personligt sammanträffande).

Misstänkt har delgivits information om att tillgänglighetsdelgivning kan komma att användas av tingsrätt (skriftligt överlämnad vid ett personligt sammanträffande).

Underrättelse om misstanke	Underrättad om 12 § FUK	Informerad om möjlighet till strafflindring (FUK 12c)
2024-03-26	Ja	

Beslutsdatum misstankebeslut	Beslutsfattare misstankebeslut
2024-02-05	Gestrin, Helene

HEMLIG

Polisen

Personalia och dagsbotsuppgift

Utskriftsdatum
2024-07-26

Namn	Personnummer
Martinsson, Tawan	20040515-6134

Tilltalsnamn	Kallas för	Öknamn	Kön
	Folk	Folk	Man

Födelseförsamling	Födelselän	Födelseort utland
		Chiang Mai

Medborgarskap	Hemvistland	Telefonnr
Sverige		0767112538: Mobiltelefon

Postadress
[redacted]

Folkbokföringsort
Gällivare

Föräldrars/Vårdnadshavares namn och adress (beträffande den som inte fyllt 20 år)

Utbildning

Yrke / Titel

Arbetsgivare

Telefonnr

Anställning (nuvarande och tidigare)

Arbetsförhet och hälsotillstånd

Kompletterande uppgifter

Uppgiven årsinkomst	Bidrag	Hemmavarande barn under 18 år
126000	Taxeringsuppgift saknas.	0

Försörjningsplikt	Skulder
0	0

Förmögenhet
0

Kontroll utförd

Taxerad inkomst	Taxeringsår

Taxeringskontroll utförd av	Datum
Insp Pettersson	- -

Polisen

Bilaga - Skäligen misstänkt

Enhet
Region Öst, Grova brott 1 PO Östergötland

Diarienr
5000-K1205275-23

Skäligen misstänkt person
Nilsson, Alex Emil

Personnr
20010826-5695

Identifierad
Ja

Kontrollsätt
Annat

Kommentar
Utredningsarbete

Misstankeuppgift

Rubricering
Försök till mord

Händelse inträffad
2023-09-26 06:02

Brottskod(Misstanke)

Brottsplatsadress
Järdalavägen 60 C

Områdeskod
0122F10080

Brottsmisstankenr
POD50-BM2023-1832508769-83

Diarienr
5000-K1205275-23

Status
FU/Utredning pågår

Brottskod
0329

Brottsbeskrivning
Försök till mord

Misstänkt har delgivits information om att förenklad delgivning kan komma att användas av polis och tingsrätt (skriftligt överlämnad vid ett personligt sammanträffande).

Misstänkt har delgivits information om att tillgänglighetsdelgivning kan komma att användas av tingsrätt (skriftligt överlämnad vid ett personligt sammanträffande).

Underrättelse om misstanke
2023-11-08

Underrättad om 12 § FUK
Ja

Informerad om möjlighet till strafflindring (FUK 12c)
Ja

Beslutsdatum misstankebeslut
2023-10-16

Beslutsfattare misstankebeslut
Gestrin, Helene

Misstankeuppgift

Rubricering
Grov allmänfarlig ödeläggelse

Händelse inträffad
2023-09-26 06:01

Brottskod(Misstanke)

Brottsplatsadress
Järdalavägen 60 C

Områdeskod
0122F10080

Brottsmisstankenr
POD50-BM2023-1832511616-8L

Diarienr
5000-K1205275-23

Status
FU/Utredning pågår

Brottskod
1312

Brottsbeskrivning
Grov allmänfarlig ödeläggelse

Misstänkt har delgivits information om att förenklad delgivning kan komma att användas av polis och tingsrätt (skriftligt överlämnad vid ett personligt sammanträffande).

Misstänkt har delgivits information om att tillgänglighetsdelgivning kan komma att användas av tingsrätt (skriftligt överlämnad vid ett personligt sammanträffande).

Underrättelse om misstanke
2023-11-08

Underrättad om 12 § FUK
Ja

Informerad om möjlighet till strafflindring (FUK 12c)
Ja

Beslutsdatum misstankebeslut
2023-10-16

Beslutsfattare misstankebeslut
Gestrin, Helene

Misstankeuppgift

Rubricering
Brott mot lagen om brandfarliga och explosiva varor, grovt brott

Händelse inträffad
2023-09-26 04:08 - 2023-09-26 06:02

Brottskod(Misstanke)

Brottsplatsadress
Järdalavägen 60 C

Områdeskod
0122F10080

Brottsmisstankenr
POD50-BM2023-1832513904-8O

Diarienr
5000-K1205275-23

Status
FU/Utredning pågår

Brottskod
4122

Brottsbeskrivning

Brott mot lagen om brandfarliga och explosiva varor, grovt brott

Misstänkt har delgivits information om att förenklad delgivning kan komma att användas av polis och tingsrätt (skriftligt överlämnad vid ett personligt sammanträffande).

Misstänkt har delgivits information om att tillgänglighetsdelgivning kan komma att användas av tingsrätt (skriftligt överlämnad vid ett personligt sammanträffande).

Underrättelse om misstanke	Underrättad om 12 § FUK	Informerad om möjlighet till strafflindring (FUK 12c)
2023-11-08	Ja	Ja

Beslutsdatum misstankebeslut	Beslutsfattare misstankebeslut
2023-10-16	Gestrin, Helene

HEMLIG

Polisen

Personalia och dagsbotsuppgift

Utskriftsdatum
2024-07-26

Namn	Personnummer
Nilsson, Alex Emil	20010826-5695

Tilltalsnamn	Kallas för	Öknamn	Kön
Alex			Man

Födelseförsamling	Födelselän	Födelseort utland
		Åbo

Medborgarskap	Hemvistland	Telefonnr
Sverige		0760667284: Mobiltelefon

Postadress

Folkbokföringsort

Föräldrars/Vårdnadshavares namn och adress (beträffande den som inte fyllt 20 år)

Utbildning

Yrke / Titel

Arbetsgivare

Telefonnr

Anställning (nuvarande och tidigare)

Arbetsförhet och hälsotillstånd

Kompletterande uppgifter

Uppgiven årsinkomst	Bidrag	Hemmavarande barn under 18 år
0		0

Försörjningsplikt	Skulder
	0

Förmögenhet
0

Kontroll utförd

Taxerad inkomst	Taxeringsår
0	2022

Taxeringskontroll utförd av	Datum
Pasp Åhnstrand	2023-08-24

Polisen

Bilaga - Skäligen misstänkt

Enhet	Diarienr
Region Öst, Grova brott 1 PO Östergötland	5000-K1205275-23

Skäligen misstänkt person	Personnr
Dietrich Sjölund, Joshua Raymond Johan Nicolas	20010417-9213

Identifierad	Kontrollsätt	Kommentar
Ja	Dataslagning	

Misstankeuppgift

Rubricering	Händelse inträffad	Brottskod(Misstanke)
Grov allmänfarlig ödeläggelse	2023-09-26 06:01	

Brottsplatsadress	Områdeskod
Järdalavägen 60 C	0122F10080

Brottsmisstankenr	Diarienr
POD50-BM2023-1826148643-8Y	5000-K1205275-23

Status	Brottskod	Brottsbeskrivning
FU/Utredning pågår	1312	Grov allmänfarlig ödeläggelse

Misstänkt har delgivits information om att förenklad delgivning kan komma att användas av polis och tingsrätt (skriftligt överlämnad vid ett personligt sammanträffande).

Misstänkt har delgivits information om att tillgänglighetsdelgivning kan komma att användas av tingsrätt (skriftligt överlämnad vid ett personligt sammanträffande).

Underrättelse om misstanke	Underrättad om 12 § FUK	Informerad om möjlighet till strafflindring (FUK 12c)
2023-10-24	Ja	

Beslutsdatum misstankebeslut	Beslutsfattare misstankebeslut
2023-10-08	Gestrin, Helene

Misstankeuppgift

Rubricering	Händelse inträffad	Brottskod(Misstanke)
Brott mot lagen om brandfarliga och explosiva varor, grovt brott	2023-09-26 04:08 - 2023-09-26 06:02	

Brottsplatsadress	Områdeskod
Järdalavägen 60 C	0122F10080

Brottsmisstankenr	Diarienr
POD50-BM2023-1826150588-84	5000-K1205275-23

Status	Brottskod	Brottsbeskrivning
FU/Utredning pågår	4122	Brott mot lagen om brandfarliga och explosiva varor, grovt brott

Misstänkt har delgivits information om att förenklad delgivning kan komma att användas av polis och tingsrätt (skriftligt överlämnad vid ett personligt sammanträffande).

Misstänkt har delgivits information om att tillgänglighetsdelgivning kan komma att användas av tingsrätt (skriftligt överlämnad vid ett personligt sammanträffande).

Underrättelse om misstanke	Underrättad om 12 § FUK	Informerad om möjlighet till strafflindring (FUK 12c)
2023-10-24	Ja	

Beslutsdatum misstankebeslut	Beslutsfattare misstankebeslut
2023-10-08	Gestrin, Helene

Misstankeuppgift

Rubricering	Händelse inträffad	Brottskod(Misstanke)
Försök till mord	2023-09-26 06:02	

Brottsplatsadress	Områdeskod
Järdalavägen 60 C	0122F10080

Brottsmisstankenr			Diarienr
POD50-BM2023-1832503927-8U			5000-K1205275-23
Status	Brottskod	Brottsbeskrivning	
FU/Utredning pågår	0329	Försök till mord	

Misstänkt har delgivits information om att förenklad delgivning kan komma att användas av polis och tingsrätt (skriftligt överlämnad vid ett personligt sammanträffande).

Misstänkt har delgivits information om att tillgänglighetsdelgivning kan komma att användas av tingsrätt (skriftligt överlämnad vid ett personligt sammanträffande).

Underrättelse om misstanke	Underrättad om 12 § FUK	Informerad om möjlighet till strafflindring (FUK 12c)
2023-10-24	Ja	
Beslutsdatum misstankebeslut	Beslutsfattare misstankebeslut	
2023-10-16	Gestrin, Helene	

Polisen

HEMLIG

Personalia och dagsbotsuppgift

Utskriftsdatum
2024-07-26

Namn	Personnummer
Dietrich Sjölund, Joshua Raymond Johan Nicolas	20010417-9213

Tilltalsnamn	Kallas för	Öknamn	Kön
Joshua			Man

Födelseförsamling	Födelselän	Födelseort utland
Luleå Domk	Norrbottens län	

Medborgarskap	Hemvistland	Telefonnr
Sverige		0736806908: Mobiltelefon Receptionen Norrma

Postadress
Seminariegatan 15
972 42 Luleå

Folkbokföringsort

Föräldrars/Vårdnadshavares namn och adress (beträffande den som inte fyllt 20 år)

Utbildning

Yrke / Titel

Arbetsgivare

Telefonnr

Anställning (nuvarande och tidigare)

Arbetsförhet och hälsotillstånd

Kompletterande uppgifter

Uppgiven årsinkomst	Bidrag	Hemmavarande barn under 18 år
20000	0. Orsak (taxerad o uppgiven skiljer):	0
Försörjningsplikt	Jobbar en del svart	Skulder
		12000
Förmögenhet		
0		

Kontroll utförd

Taxerad inkomst	Taxeringsår
0	2022
Taxeringskontroll utförd av	Datum
Jennifer Eriksson	2023-08-28

HEMLIG

Polisen

Underrättelse/Delgivning jml RB 23:18a

Enhet
Region Öst, Grova brott 1 PO Östergötland

Ärende

Diarienr
5000-K1205275-23

Underrättad av
Allard, Mats

Gärning
Försök till mord, grov allmänfarlig ödeläggelse 2023-09-26 Järdalavägen 60C, Linköping samt brott mot lagen om explosiva varor, grovt brott, under transport mellan Södertälje och Järdalavägen 60, Linköping 2023-09-26.

Berörd person

Personnr
20010826-5695

Efternamn
Nilsson

Förnamn
Alex Emil

Underrättelsesätt
Muntlig underrättelse

Datum för muntlig underrättelse
2024-04-19

Yttrande senast (rådrum)
2024-05-10

Notering
Misstänkt har getts möjlighet att ta del av materialet från den slutförda utredningen (RB 23:18a § / FUK 12 §)

Det har sammanlagt överlämnats fyra stycken förundersökningsprotokoll med tillhörande bilagor till Alex Nilsson..

Misstänkt har getts möjlighet att ta del av materialet från den slutförda utredningen (RB 23:18a § / FUK 12 §)

Resultat av slutunderrättelse
Har inte avhörts

Information gällande erinran

HEMLIG

Försvarare

Namn
Aziman, Ersin

Underrättelsesätt
Muntlig underrättelse

Datum för muntlig underrättelse
2024-04-19

Yttrande senast (rådrum)
2024-05-10

Notering
Samtliga fyra förundersökningar (K1205275-23, K1204392-23, K1215618-23 och K1281042-23) med bilagor överlämnat till Ersin Aziman på ett USB

Resultat av slutunderrättelse
Erinran

Information gällande erinran
Begäran från advokat

Det vi efterfrågar av NFC är ytterligare underlag avseende deras sakkunnigutlåtande för vår klients DNA-träffar på den undersökta betongstenen och tops från takhandtag. Eftersom vi inte med säkerhet vet vilket underlag som finns hos NFC är det svårt att specificera vår begäran. De handlingar vi brukar få ut är diarie, labbanteckningar, arbetsblad och beräkningar. Vi önskar alltså dessa handlingar och allt övrigt som ligger till grund för resultaten.

HEMLIG

Polisen

Underrättelse/Delgivning jml RB 23:18a

Enhet
Region Öst, Grova brott 1 PO Östergötland

Ärende

Diarienr
5000-K1205275-23

Underrättad av
Allard, Mats

Gärning
Försök till mord alternativt medhjälp till försök till mord, grov allmänfarlig ödeläggelse alternativt medhjälp till grov allmänfarlig ödeläggelse 2023-09-26, Järdalavägen 60C, Linköping samt brott mot lagen om explosiva varor, grovt brott 2023-09-25--26.

Berörd person

Personnr
20040515-6134

Efternamn
Martinsson

Förnamn
Tawan

Underrättelsesätt
Muntlig underrättelse

Datum för muntlig underrättelse
2024-04-19

Yttrande senast (rådrum)
2024-05-10

Notering
Misstänkt har getts möjlighet att ta del av materialet från den slutförda utredningen (RB 23:18a § / FUK 12 §)
Det har sammanlagt överlämnats fyra stycken förundersökningsprotokoll med tillhörande bilagor till Tawan Martinsson i digitalt format.

Resultat av slutunderrättelse
Ingen erinran

Information gällande erinran

Försvarare

Namn
Blomquist, Love

Underrättelsesätt
Muntlig underrättelse

Datum för muntlig underrättelse
2024-04-19

Yttrande senast (rådrum)
2024-05-10

Notering
Samtliga fyra förundersökningar (K1205275-23, K1204392-23, K1215618-23 och K1281042-23) med bilagor överlämnat till Love Blomquist.

Resultat av slutunderrättelse
Ingen erinran

Information gällande erinran

HEMLIG

Polisen

Underrättelse/Delgivning jml RB 23:18a

Enhet
Region Öst, Grova brott 1 PO Östergötland

Ärende

Diarienr
5000-K1205275-23

Underrättad av
Allard, Mats

Gärning
Brott mot lagen om explosiva varor, grovt brott 2023-09-26 inom Stockholmsregionen.

Berörd person

Personnr
20051211-9371

Efternamn
El Allam

Förnamn
Yones Elias

Underrättelsesätt
Muntlig underrättelse

Datum för muntlig underrättelse
2024-04-19

Yttrande senast (rådrum)
2024-05-10

Notering
Misstänkt har getts möjlighet att ta del av materialet från den slutförda utredningen (RB 23:18a § / FUK 12 §)

Det har sammanlagt överlämnats fyra stycken förundersökningsprotokoll med tillhörande bilagor till Yones El Allam i form av utskrivna förundersökningsprotokoll som skickats med REK ..

Resultat av slutunderrättelse
Har inte avhörts

Information gällande erinran

Försvarare

Namn
Hugoson, Bengt-Göran

Underrättelsesätt
Muntlig underrättelse

Datum för muntlig underrättelse
2024-04-19

Yttrande senast (rådrum)
2024-05-10

Notering
Samtliga fyra förundersökningar (K1205275-23, K1204392-23, K1215618-23 och K1281042-23) med bilagor överlämnat till Hugoson i digital form.

Resultat av slutunderrättelse
Har inte avhörts

Information gällande erinran

HEMLIG

Polisen

Underrättelse/Delgivning jml RB 23:18a

Enhet
Region Öst, Grova brott 1 PO Östergötland

Ärende

Diarienr
5000-K1205275-23

Underrättad av
Allard, Mats

Gärning
Försök till mord, grov allmänfarlig ödeläggelse, 2023-09-26 Järdalavägen 60C, Linköping samt brott mot lagen om explosiva varor, grovt brott, under transport mellan Södertälje och Järdalavägen 60, Linköping 2023-09-26.

Berörd person

Personnr
19851108-0213

Efternamn
Larsson

Förnamn
Erik Marcus

Underrättelsesätt
Muntlig underrättelse

Datum för muntlig underrättelse
2024-04-19

Yttrande senast (rådrum)
2024-05-10

Notering
Misstänkt har getts möjlighet att ta del av materialet från den slutförda utredningen (RB 23:18a § / FUK 12 §). Det har sammanlagt överlämnats fyra stycken förundersökningsprotokoll med tillhörande bilagor till Marcus Larsson i digitalt format enligt överenskommelse vid förhör 2023-03-15.

Resultat av slutunderrättelse
Har inte avhörts

Information gällande erinran

Försvarare

Namn
Enochson, Tobias

Underrättelsesätt
Muntlig underrättelse

Datum för muntlig underrättelse
2024-04-19

Yttrande senast (rådrum)
2024-05-10

Notering
Samtliga fyra förundersökningar (K1205275-23, K1204392-23, K1215618-23 och K1281042-23) med bilagor överlämnat till Enochsson på USB.

Resultat av slutunderrättelse

Information gällande erinran

HEMLIG

Polisen

Underrättelse/Delgivning jml RB 23:18a

Enhet
Region Öst, Grova brott 1 PO Östergötland

Ärende

Diarienr
5000-K1205275-23

Underrättad av
Allard, Mats

Gärning
Försök till mord, grov allmänfarlig ödeläggelse 2023-09-26 Järdalavägen 60C, Linköping samt brott mot lagen om explosiva varor, grovt brott, under transport mellan Södertälje och Järdalavägen 60, Linköping 2023-09-26.

Berörd person

Personnr
20010417-9213

Efternamn
Sjölund

Förnamn
Joshua Raymond Johan Nicolas

Underrättelsesätt
Muntlig underrättelse

Datum för muntlig underrättelse
2024-04-19

Yttrande senast (rådrum)
2024-05-10

Notering
Misstänkt har getts möjlighet att ta del av materialet från den slutförda utredningen (RB 23:18a § / FUK 12 §

Det har sammanlagt överlämnats fyra stycken förundersökningsprotokoll med tillhörande bilagor till Joshua Sjölund i digitalt format/ läsplatta.

Resultat av slutunderrättelse
Har inte avhörts

Information gällande erinran

Försvarare

Namn
Strand, Anton

Underrättelsesätt
Muntlig underrättelse

Datum för muntlig underrättelse
2024-04-17

Yttrande senast (rådrum)
2024-05-10

Notering
fFörundersökning K1205275-23 samt två protokollbilagor (målsägande fysisk samt juridisk person) överlämnat till Anton Strand på USB av polispersonal Kronoberg

Resultat av slutunderrättelse
Har inte avhörts

Information gällande erinran